LA NACION

Año LXXVI — Núm. 26.668 — BUENOS AIRES, MIÉRCOLES 12 DE SEPTIEMBRE DE 1945 — San Martín 344|60 - Florida 337|47

INFORMÓ LA CANCILLERÍA CÓMO CUMPLE EL PAÍS SUS DEBERES INTERNACIONALES

Reseña detalladamente la labor desarrollada y anticipa asimismo parte de la acción que todavía se propone llevar a efecto

La Cancillería dió a conocer ayer el anunciado documento en el que el Gobierno señala la forma en que considera haber cumplido las obligaciones contraídas al firmar el acta de Chapultepec. La exposición, cuyo texto reproducimos a continuación, constituye, según lo adelantó en su oportunidad el ministro de Relaciones Exteriores y Culto, una reseña detallada y objetiva de la labor desarrollada y anticipa, asimismo, parte de la acción que todavía se propone llevar a efecto. El documento dice así:

El gobierno de la Nación estima oportuno señalar la forma como la República Argentina, en su carácter de miembro integrante de la comunidad de las naciones americanas, ha cumplido, hasta el presente, con las obligaciones internacionales derivadas de la Conferencia de México.

1o.—Considerar la constitución de un organismo permanente, formado por representantes de cada uno de los estados mayores de las repúblicas americanas, a fin de proponer las medidas tendientes a la mejor colaboración militar y a la defensa del hemisferio. (Resolución IV).

Con vista al organismo previsto, el gobierno argentino ha ampliado su representación ante la Junta Interamericana de Defensa, con sede en Washington.

2o.—Reservar a los gobiernos el control de la fabricación y distribución de armamentos dentro de su territorio, así como el tráfico internacional de los mismos. (Resolución V).

La ley vigente No. 12.709 prevé las disposiciones contenidas en la resolución V y establece, en su artículo 34, el monopolio del Estado para la exportación de armas, municiones y materiales de guerra, y además, que el Poder Ejecutivo podrá autorizar excepcionalmente la exportación de material bélico hasta un valor anual no mayor de $ 500.000 m/n.

3o.—No conceder refugio a los culpables, responsables y cómplices de crímenes de guerra, ajustándose a las normas del Comité Jurídico Interamericano en lo que concierne a la condición de criminal de guerra, así como al procedimiento a seguir para su entrega. (Resolución VI).

El gobierno argentino declaró el 23 de septiembre de 1944:

a) Que en ningún caso daría cabida en territorio argentino a los acusados de crímenes de guerra;

b) Que tampoco permitiría que en el país constituyan depósitos de capitales o adquieran bienes de cualquier clase.

Se observará que esta declaración argentina comprende, no sólo a los convictos, sino, también, a los acusados por crímenes de guerra. Va más allá, en consecuencia, del compromiso establecido en la resolución VI. El gobierno argentino tiene el firme propósito de ajustarse estrictamente a los términos de su declaración.

4o.—Intensificar los esfuerzos para extirpar los focos restantes de influencia subversiva de países o agentes de países enemigos, a fin de impedir que obtengan o reciban posiciones desde las cuales puedan perturbar o amenazar la seguridad de las repúblicas americanas. (Resolución VII).

Represión del espionaje

La organización alemana de espionaje en todo el continente tuvo ramificaciones y algunos centros en la República Argentina. La Policía Federal estableció una división especial de investigación de esas actividades. La índole y diversidad de la red, sus entronques internacionales, determinaciones ideológicas y métodos de operación, hicieron que en la Argentina, como en otros países, no fueran tarea fácil las investigaciones respectivas, de suyo normalmente complejas.

El gobierno argentino fué desarrollando la acción de represión correspondiente. A medida que se localizaron e identificaron los individuos, elementos y organismos de espionaje o sabotaje, las autoridades policiales y judiciales fueron tomando las medidas procedentes.

Para no citar sino las últimas actuaciones —entre el 30 de marzo y el 6 de junio último—, investigaciones realizadas permitieron establecer y desbaratar un centro de sabotaje para la voladura de buques surtos en los puertos, mediante bombas de tiempo.

Naturalmente todos esos centros y organismos de información y sabotaje han desaparecido.

Pero, en el firme propósito de eliminar todos los focos potenciales para la reconstrucción eventual, en la postguerra, de centros de influencia para la propagación de ideologías destructivas y la creación de descontento y discordia entre las repúblicas americanas, el gobierno argentino ha resuelto, independientemente del envío a la justicia de todos los antecedentes relacionados con las comprobaciones de espionaje, expulsar de la República, mediante la aplicación de la Ley de Residencia, a todos los procesados convictos que cumplieron su condena y a todos aquellos extranjeros sobre quienes pesen sospechas de intentar perturbar la paz y la seguridad del continente.

Así, en tanto se estudian los antecedentes de otras, se ha procedido de inmediato a expulsar del país a las siguientes personas: José Enrique Arzac Moya, José Mella Alfageme, Jorge Bucker, Enrique Juan Beckedahl, Marcelino Dicastillo, Bernardo Carlos Andrés Hingst, Carlos Federico Herlinger, Carlos Guillermo Korner, Néstor José Mermot, Ernesto Ortiz de la Calle, Emilia Gerónima Ibáñez de Ortiz, Piero Porro, Juan Nicolás Schnaubert, Fritjof Schmidt, Federico Tadeo Schulz Hasmann, Humberto Plácido Goyo Ricco, Carlos Alberto Santa Cruz Poblete, Masao Tuda, Gustavo Carlos Eickemberg, Narciso Obdulio Fleitas, Carlos Hammer y Hans Bruno Schmidt.

Las escuelas alemanas y japonesas

En el mismo orden de propósitos, el gobierno argentino tomó todas las medidas correspondientes en lo que concierne a la enseñanza. Las escuelas de países enemigos fueron intervenidas y sus textos escolares controlados, habiéndose eliminado de la docencia a 27 maestros extranjeros.

A raíz de los informes presentados por los inspectores que fiscalizan los establecimientos antedichos, se dictó un decreto por el que se incorporan al sistema oficial de enseñanza, dependiente y por cuenta del Estado, todas las escuelas alemanas y la única japonesa que existía en el país.

La nómina de dichas escuelas y el número de inscriptos son los siguientes: Escuela Japonesa, calle Patagones 840, de la Capital Federal, alumnos inscriptos: 220 argentinos, 16 extranjeros; Goethe Schule, calle José Hernández 2247, Capital Federal, alumnos inscriptos: 219 argentinos, 34 extranjeros; Humboldt Schule, calle Monroe 3061, Capital Federal, alumnos inscriptos: 475 argentinos, 30 extranjeros; Germania Schule, calle Ecuador 1162, Capital Federal, alumnos inscriptos: 218 argentinos, 22 extranjeros; Argentino Germana Schiller, calle Concordia 3555, Capital Federal, alumnos inscriptos: 154 argentinos, 4 extranjeros; Escuela Alemana Argentino Janssen, calle Santa Fe 3133, Capital Federal, alumnos inscriptos: 72 argentinos; Escuela Alemana de Barracas Uhland, calle Universidad 1280, de la Capital Federal, alumnos inscriptos: 84 argentinos y 1 extranjero; Escuela Montecarlo, de Montecarlo, territorio de Misiones, alumnos inscriptos: 100 argentinos, 5 extranjeros; Escuela Alemana Hindenburg, de El Dorado, kilómetro 16, territorio de Misiones, alumnos inscriptos: 130 argentinos, 21 extranjeros; Escuela Particular Alemana, de Charata, territorio del Chaco, alumnos inscriptos: 86 argentinos, 2 extranjeros. En total, 10 escuelas con 119 alumnos extranjeros y 1038 alumnos argentinos. No han sido incluídas dentro de las disposiciones del decreto las escuelas Graduada Alemana, de la calle Cangallo 2169, y Pestalozzi, de la calle Freire 1824, ambas en la Capital Federal, por no ser contrarias al régimen democrático.

Clausura de diarios de países enemigos

Con idénticos fines y sin perjuicio de las medidas anteriores de cierre de diarios y publicaciones de ideología totalitaria, inmediatamente después de la declaración del estado de guerra con Alemania y Japón, se procedió a la clausura de todos los diarios de países enemigos que no hubieren probado fehacientemente su orientación democrática.

Las publicaciones impresas en aquella fecha, en idioma alemán o japonés, eran las siguientes: "Argentinisches Tageblatt", "Die Zeitung", "Argentinische Wochenblatt", "Glaube Heimat", "Argentinische Volsfreund", "La Otra Alemania", "Evangelisches Gemeindeblatt", "La Plata Post", "Ronda Zeitung", "El Argentin Djio" "Diario Nan-A" y "El Bichia Djidji".

Algunos de esos órganos, cuya reaparición se permitió a raíz de presentaciones de entidades diversas—entre ellas, en algunos casos, el Círculo de la Prensa—, y otros que aparecieron con posterioridad en idioma castellano, fueron clausurados inmediatamente de comprobarse su orientación antidemocrática.

En la actualidad no existe publicación alguna de esa tendencia, habiendo sido eliminadas recientemente "Nipones", "Tesoro do", "Sol de Mañana", "Senda", "Nuestra Unión", "La Aurora", "La Floricultura", "La Epístola del Pastor", "Die Zeitung" y "Der Bund".

Normas para garantizar la paz

5o.—Perfeccionar las normas para garantizar la paz y la solidaridad entre las naciones del hemisferio, celebrando un tratado que estipule determinadas medidas destinadas a conjurar amenazas o actos de agresión (Resolución VIII).

Las normas que enuncia la parte declarativa de esta resolución están incorporadas en convenciones, resoluciones y declaraciones vigentes de que la Argentina participa. Forman parte de las estructuraciones del derecho internacional de los Estados americanos y han sido sustentadas por la República Argentina, con cuya tradición se identifican.

La parte resolutiva establece: "Que con el fin de hacer frente a las amenazas o actos de agresión que después del establecimiento de la paz se presenten contra cualquiera de las repúblicas americanas, los gobiernos de estas repúblicas deberán considerar, de acuerdo con sus procedimientos constitucionales, la celebración de un tratado que estipule las medidas encaminadas a conjurar tales amenazas o actos por medio del empleo por todos o algunos de los signatarios de dicho tratado, de una o más de las siguientes medidas: el retiro de los jefes de misión diplomática; la ruptura de las relaciones diplomáticas; la ruptura de las relaciones consulares; la ruptura de las relaciones postales, telegráficas, telefónicas y radiotelefónicas; la interrupción de las relaciones económicas, comerciales y financieras; el empleo de las fuerzas militares para evitar o repeler la agresión".

La Carta de las Naciones Unidas, de la que la Argentina es signataria, incorpora la mayoría de las medidas previstas en el Acta. El gobierno argentino acaba de proceder a su ratificación.

El gobierno argentino ha aceptado la invitación formulada por el gobierno del Brasil para asistir a la Conferencia Interamericana para el Mantenimiento de la Paz y la Seguridad del Continente, que se reunirá en Río de Janeiro el 20 de octubre próximo con el fin de dar forma convencional al Acta de Chapultepec.

6o.—Reorganización, consolidación y fortalecimiento del sistema interamericano (Resolución IX).

Esta Resolución—una de las más importantes de la Conferencia—amplía las funciones del consejo directivo de la Unión Panamericana y le encarga preparar un anteproyecto de pacto constitutivo, destinado a introducir modificaciones estructurales en el organismo, mejorando y fortaleciendo el sistema interamericano. El anteproyecto, que deberá ser sometido a los gobiernos americanos antes del 31 de diciembre del corriente año, será tratado en la IX Conferencia Internacional Americana a realizarse en Bogotá en 1946.

La Cancillería argentina está estudiando esta trascendental resolución en todos sus aspectos.

7o.—Mantener los principios esenciales consagrados en América como normativos de las relaciones recíprocas de los que componen la comunidad continental. (Resolución XI).

Los diez y siete principios que integran la Declaración de México (resolución XI) fundamentan la evolución histórica y jurídica argentina y constituyen la base de su vida de relación. Es por ello que el gobierno argentino, al subscribirlos, no ha tenido necesidad de proceder a reajuste o modificación algunos.

Cooperación económica en la guerra

8o.—Instar a los gobiernos intensifiquen sus esfuerzos para movilizar sus recursos económicos realizando todas aquellas gestiones necesarias para el suministro de materiales básicos y estratégicos hasta la victoria final. (Resoluciones XIV y XXI).

El gobierno argentino ha intensificado constantemente sus esfuerzos para la más amplia cooperación económica en la prosecución de la guerra. Desde la iniciación, en sus horas más graves y a través de todas las alternativas de la hostilidad, la Argentina no omitió esfuerzo ni acción algunos para proveer a los Estados Unidos y a Gran Bretaña —y por intermedio de éstas a las demás Naciones Unidas— de todo lo que producen su suelo y sus industrias. Movilizó totalmente sus recursos, superó obstáculos, adaptó su producción, creó renglones nuevos y acordó cuantas facilidades fueron necesarias.

En 1944 exportó al Reino Unido —en las condiciones en que viene haciéndolo desde 1940 y que constituyen en realidad un préstamo y esquema de garantía sin aguna, cuyo saldo excede actualmente de 100 millones de libras, 702 mill toneladas de carne, 53 mil de cueros, 8 mil de manteca, 3 mil de queso, 9 mil de caseína, 25 mil de grasa, 9 mil de sebo, 14 mil de harina de carne y huesos, 32 mil de huesos, 6 mil de sangre seca, 769 mil de cereales, 5 mil de maní, 46 mil de tortas de semillas, 18 mil de residuos de la fabricación de aceites vegetales, 14 mil de vegetales, 18 mil de extracto de quebracho, 2 mil de mimbre y 10 mil de huesos.

A los Estados Unidos, el mismo año, exportó 29 mil toneladas de carne, extractos y aves, 63 mil de cueros, 75 mil de lana, 23 mil de productos lácteos, 9 mil de sebo, 18 mil de harina, de carnes y huesos; 30 mil de huevos, 5 mil de sangre, 354 mil de cereales, 9 mil de maní, 80 mil de aceite, 6 mil de peras, 4 mil de paja de Guinea, 2 mil de semillas, 35 mil de minerales, 3 mil de confitura y miel y 800 mil docenas de botellas de bebidas.

Además, en la mayor medida a su alcance, con las materias primas con que pudo contar, fabricó y exportó a las Naciones Unidas municiones y armas portátiles.

Para proveer recientemente a los Estados Unidos de aceites y semillas oleaginosas, debió expropiar la producción de entidades particulares y afectar camiones del ejército para llevar los productos de la zona en que se encontraban a los puertos de embarque. Privado del combustible necesario para atender a las exigencias del transporte que engloba la exportación, se vió obligado ineludiblemente a quemar 4 millones y medio de toneladas de granos.

Con el mismo espíritu que traducen estos hechos

(Continúa en la 12ª pág., 1ª col.)

BRASIL SUMINISTRARÁ A LA ARGENTINA 3000 TONELADAS DE CARBÓN

En el Ministerio de Relaciones Exteriores se dió ayer un comunicado cuyo texto es el siguiente:

"El gobierno del Brasil ha comunicado a la Cancillería, por medio de su embajada en Buenos Aires, que teniendo en cuenta la escasez de combustible que actualmente experimenta la Argentina, ha puesto a disposición de nuestras autoridades 3000 toneladas de carbón para el mes actual, anticipando que existe el propósito de conceder nuevas autorizaciones, no obstante el sacrificio que para el consumo interno brasileño comportan tales medidas".

UN PROYECTO DE PLATAFORMA PARA EL P. D. NACIONAL

Propíciánse reformas consonantes con los hechos operados en el mundo

Dispuesta la reorganización del Partido Demócrata Nacional por las autoridades nacionales de la agrupación, las de la provincia de Buenos Aires adoptaron igual medida. Con anterioridad a esas resoluciones, un numeroso núcleo de afiliados de la mencionada provincia había iniciado un movimiento tendiente a modernizar la orientación partidaria, y a ese efecto se trabajaba en la redacción de un nuevo programa con reformas fundamentales a la carta orgánica. Conocida la resolución de los organismos directivos, los referidos afiliados, terminada ya su tarea de reformas, han entregado a aquellos los proyectos correspondientes, a fin de que sean tenidos en cuenta en la próxima reorganización.

Las iniciativas reformistas van precedidas de un manifiesto en el que se comienza expresando que el Partido Demócrata Nacional, "responsable inmediato, pero no exclusivo, del estado de cosas que originó el golpe militar del 4 de junio, debe continuar en la acción cívica, porque representa un conjunto de ideas, intereses, sentimientos, afinidades, tradiciones y una tendencia de la sociedad argentina, que no puede desaparecer porque un cúmulo de errores haya llevado a algunas de sus cabezas visibles, en un momento dado, a un despeñadero en que desgraciadamente cayó toda la Nación".

Luego de expresar que sería torpe obstinación no percibir las transformaciones políticas que se están operando en todo el mundo, manifiesta:

Es una verdad que está a la vista el enérgico despertar del civismo en todo el país. Largos años de corrupción electoral trajeron el desencanto y la apatía política del pueblo, que no pudo sentirse interpretado por los partidos, casi siempre por debajo de las circunstancias. Dos años de dictadura han bastado, sin embargo, con la falta de libertad, el desorden general, el caos financiero y la lesión de intereses que son su consecuencia, para que hasta en los más indiferentes naciera la inquietud por la cosa pública, el afán por analizar la gestión del gobierno, el sentido de la responsabilidad cívica, la preocupación de hacerse oír y de pensar en los destinos de la Nación. Es una comprobación que recogerán, retendrá la convención democrática, y que no debe ser inadvertida o subestimada por los hombres políticos. La educación de un pueblo o su capacidad de tolerancia no se transforman, es cierto, de un día para otro; pero quienes crean en este momento que podrán hacerse combinaciones a espaldas del pueblo o requerir su adhesión sólo para unos nombres —por prestigiosos que sean— sin concretar programas claros, sufrirán ruda sorpresa.

Al afirmar que la corriente general hacia el logro de una amplia justicia social es un hecho, manifiesta que las agrupaciones de tendencia conservadora, si han de mantenerse fieles a su razón de ser, deben comprender que la conservación del orden social no podrá lograrse con procedimientos reaccionarios, sino abriendo ancho campo a esos anhelos de justicia.

Con respecto al orden interno partidario sostiehen que es indispensable la libre discusión de todas las cuestiones y las que se refieran al desempeño de las autoridades y de los representantes del partido.

En el proyecto de programa de gobierno para el partido, se establecen numerosas reformas, que comprenden, entre otras, la reglamentación del estado de sitio, la derogación de la ley de residencia, la reforma electoral con severas sanciones para sus transgresiones, afianzamiento del federalismo y de los poderes del Congreso y otras relacionadas con la justicia, política internacional, economía, legislación social y sistemas financieros.

CON EMOCIÓN FUÉ EVOCADA AYER LA OBRA DE SARMIENTO

Asumieron caracteres significativos los homenajes que se le tributaron

Vibrante por el sostenido entusiasmo que lo presidió y significativo por su acentuado contenido patriótico, el acto que ayer por la tarde se efectuó en el Luna Park, a iniciativa de la comisión de homenaje popular a Sarmiento, formada de acuerdo con una sugestión de la Confederación de Maestros, fué una nueva y elocuente exteriorización del fervor democrático que informa las más nobles y puras tradiciones del país. Intelectuales, políticos, estudiantes, trabajadores y representaciones de las más diversas entidades del ambiente nacional llevaron a la rumorosa asamblea la más amplia adhesión en el homenaje al genial sanjuanino que proclamó los ideales de patria y libertad sobre las obscuras fuerzas de la barbarie.

Desde temprano, las amplias instalaciones del Luna Park fueron ocupadas por una densa muchedumbre que incansablemente vitoreó a las figuras rectoras de nuestra nacionalidad, a la vez que se escuchaban expresiones hostiles para el actual gobierno. A la larga nómina de adhesiones que dimos anteriormente se sumaron las representaciones de la Unión Cívica Radical y los partidos Demócrata Nacional, Socialista, Demócrata Progresista y Comunista.

En momentos en que las graderías eran ocupadas por las diversas representaciones estudiantiles, que llegaban con carteles en que se insertaban los nombres de los respectivos establecimientos de estudios, en el tablado que sirvió de escenario se ubicaron los invitados especiales. Un enorme retrato de Sarmiento, obra del pintor Antonio Berni, formaba el fondo, y en su parte superior se leía la frase famosa: "¡Bárbaros, las ideas no se matan!". En los costados del recinto otros carteles decían: "La salud de la Nación exige: limpieza de elementos nazifascistas de la Universidad, del Colegio y del Consejo Nacional de Educación". "Deben ser exonerados por la incompatibilidad moral Olmedo, Chaves, Llambías y demás profesores nazis" y "La ley 1420 pone la escuela argentina al servicio de la Constitución". Otras inscripciones se referían a los profesores y maestros exonerados; una decía: "A los 40 profesores exonerados saludan por su lección de civismo maestros, profesores y estudiantes".

En el escenario, las banderas de todos los países aliados que ostentaban jóvenes estudiantes, pusieron una nota de amplia solidaridad con todos los pueblos que mantuvieron inquebrantable su fe en los ideales democráticos. Poco después de las 17 llegaron el rector de la Universidad de Buenos Aires, Dr. Horacio C. Rivarola; los ex ministros de Relaciones Exteriores y Culto y de Guerra, D. José M. Cantilo y general Juan N. Tonazzi, respectivamente; los ex desterrados políticos señores Alfredo L. Palacios, Nicolás Repetto y Rodolfo Ghioldi —a quienes se recibió calurosamente—, el Dr. Alejandro Ceballos, representantes de los partidos políticos, los miembros de la comisión organizadora y numerosos profesores universitarios. Estaba también el embajador de Colombia, doctor Santos y otros diplomáticos.

Llega el embajador Braden

Una clamorosa ovación partió de los cuatro costados del local cuando por los altavoces se anunció la llegada del embajador de los Estados Unidos, Mr. Braden, quien agradeció emocionado con ambas manos en alto el saludo cordial y espontáneo que le tributó la asamblea puesta de pie, mientras se agitaban las banderas del escenario y muchos pañuelos ondeaban sobre el público.

Varios minutos duró la ovación, que sólo cesó cuando el embajador se ubicó en el lugar que se le tenía reservado, junto a los demás invitados. En ese momento el locutor hizo suyas las palabras de Mr. Braden, en el sentido de que su llegada al acto obedecía al cariño que siente por el pueblo argentino.

También fué leída en medio de largos aplausos la adhesión enviada por el embajador de Gran Bretaña, Sir David V. Kelly, quien fué representado por el agregado de prensa, Mr. Robertson, a quien el público aplaudió largamente.

Se inicia el acto

En medio de un entusiasmo que crecía en intensidad a medida que llegaban nuevas delegaciones, se inició el acto con la ejecución de los himnos Nacional y a Sarmiento, que la concurrencia coreó con fervor.

Inició la serie de los discursos el presidente de la Confederación de Maestros, D. Patricio F. López, quien manifestó que los maestros están hoy más cerca de Sarmiento que en ninguna otra ocasión porque han comprendido que la libertad no es un don que se recibe sin sacrificio, sino la resultante del espíritu de lucha que se

(Continúa en la 7ª pág., 2ª col.)

LOS ESTADOS UNIDOS PODRAN SERVIR DE ARBITRO AL MUNDO

(Especial de LA NACION)

NUEVA YORK, 11.—Hoy se cumplen cuatro años de mi llegada a los Estados Unidos como corresponsal de LA NACION. Este aniversario, insignificante e íntimo, da pie a un testigo cotidiano de los acontecimientos, probado en diversos escenarios mundiales, para pensar un poco en la grandiosa ascensión de este pueblo, asombrarse ante el grado de pujanza a que puede llegar una nación en tan corto período de tiempo. La rapidez no es un factor nuevo en la historia de un país que en un siglo y medio pasó de sus trece colonias y de sus cuatro millones de habitantes a lo que es ahora; pero en estos cuatro años hemos visto operarse aquí otra transformación más pasmosa: la de un pueblo retraído y aislado, sin ninguna importancia en Europa, convertido, a pesar suyo, en un poder político tan grande que suele compararse al antiguo Imperio Romano.

Ayer vi llegar al Queen Mary, que traía a su bordo a la división de infantería No. 35, de larga fama. De los 13.000 hombres de Nebraska, Kansas y Missouri que formaron hace tres años el contingente primitivo, quedan apenas 1800. Tendido sobre la banda de estribor del gigantesco casco, la nave traía al entrar en el puerto un gran mapa de Francia con la hoja de servicios de la división, los nombres y las fechas de las batallas: Normandía, Torigny, Chateaudun, Le Mans, París, Troies, Nancy, Metz, el Rin... Algunos soldados bajaban la planchada cantando y esgrimiendo rústicos bastones tallados en aquellos arbolitos normandos tan tupidos, que fueron para la legendaria expedición del general Eisenhower un alto sangriento en el camino de sus batallas victoriosas.

Esta escena del arribo del barco cargado de tropas es casi cotidiano en Nueva York (sólo el Queen Mary ha traído ya 75.000 soldados), y si ayer tuvo mayor resonancia es porque se trataba de la división en cuyas filas sirvió en la otra guerra el capitán Harry Truman. Pero en la vida múltiple de la urbe cuenta ya poco la llegada de los repatriados, y muy pronto —con el general MacArthur— se cerrará el capítulo de los recibimientos triunfales. La masa combatiente se dispersa y disuelve rápidamente en campos, talleres, oficinas y fábricas. A otra cosa.

Ahora vamos a ver cómo desempeñan los Estados Unidos su nuevo papel de potencia mundial. ¿Tiene vocación internacional este pueblo? El gran ascendiente que hoy ejerce en el mundo le ha llegado de repente, sin esas largas vicisitudes que hacen la sabiduría política de los pueblos viejos, sin las alternativas que forman la costra histórica. En otras palabras: ¿está moral y políticamente maduro este pueblo para la gran misión que le asigna el destino?

Ya lo veremos. Lo que puede afirmarse por de pronto es que nunca estuvo un país en situación tan ventajosa para servir de árbitro al mundo. No es sólo la autoridad tremenda de su fuerza material, sino el prestigio y el ascendiente que derivan de su independencia moral, de su ausencia de compromisos políticos. No se casan con nadie y ¡cuánta razón tienen!... Ahora, en el concilio de los cinco ministros de Relaciones Exteriores reunido hoy en Londres, el tema principal de la agenda son los líos balcánicos; el destino de los ex satélites nazis, Rumania, Hungría y Bulgaria; la situación de Grecia; la amenaza soviética que pesa sobre Turquía, a quien Stalin reclama un puerto en los Dardanelos; la aspiración de Yugoeslavia a Trieste... Cuando se discutan todos estos problemas intrincados, ¿quién podrá razonar con la soltura y la independencia de Mr. Byrnes, secretario de Estado norteamericano, o sea delegado de un gobierno a quien le importan un bledo los Balcanes? Allí la Unión no tiene intereses directos que cuidar, sino principios generales que defender; península balcánica, están en entredicho la teoría allí, en cuatro por lo menos de los países de la península balcánica, están en entredicho la teoría y la práctica de la soberanía nacional y de la democracia; allí es donde hace más falta la palabra de Washington, para que los pueblos enemigos o liberados puedan tener voz y voto en la elección de su propio destino.

Nadie sospecha de la buena intención de los demás —sobre todo de Gran Bretaña y de Francia—, pero ¿cómo olvidar que en los archivos diplomáticos de París y de Londres hay secretos que pesarán seguramente en las deliberaciones del concilio de cancilleres? Por mucho que los pueblos cambien de gobierno, hay un deber de continuidad, una solidaridad con el pasado a la que no se substrae ningún patriota. ¿Cómo no ha de sentirse M. Bidault solidario de Barthou o de Herriot en sus tratos pretéritos con el rey Carol o con Titulesco, o cómo va a echar por la borda Mr. Attlee lo pactado hace unos cuantos años entre Bonar Law y el soberano griego? Estos ejemplos sirven para probar que Europa está siempre con las manos atadas al cabo de tantos siglos de enjuagues diplomáticos. Y especialmente en los Balcanes, ¡cuánta diplomacia tapada, cuántas notas inmemoriales que obligan a callar por respeto a los muertos!

La autoridad indiscutible con que entran los Estados Unidos a los concilios internacionales viene de dos cosas: de que no tienen ataduras con el pasado y de que no piensan en medrar a costa de nadie. Así la diplomacia de Washington puede inspirarse en el interés general más que en la situación particular, y echar todo el peso moral de esta nación en la defensa de los principios. A mayor abundamiento, el delegado norteamericano en los concilios europeos —como el de ahora en Londres— no teme perder en las contiendas diplomáticas que se acercan ese prestigio que tanto preocupa a Stalin en forcejeo con sus generales, ni tiene que contemplar a los partidos políticos afines, como le sucede a Attlee, ni está emplazado por las urnas, como el general Gaulle. Esta posición de desinterés, de prescindencia, sumada a la bomba atómica, da a esta nación todas las ventajas, con la consoladora certidumbre de que serán empleadas para bien de todos.

Fernando Ortiz Echagüe

CELEBRO SU PRIMERA REUNION EL CONSEJO DE CANCILLERES

Asistieron los cancilleres Bevin, Molotov, Byrnes, Bidault y Wang Shih Chich, todos ellos acompañados por delegaciones de técnicos en las cuestiones internacionales que han de ser consideradas por el organismo

LONDRES, 11 (AP).—Los ministros de Relaciones Exteriores de Gran Bretaña, Francia, Rusia, China y los Estados Unidos discutieron hoy durante más de cuatro horas, al inaugurar la primera de las conferencias destinadas a dar forma a la paz mundial.

Los cinco cancilleres, acompañados de sus ayudantes, se reunieron a las 15.30 en el Lancaster House y permanecieron en sesión hasta después de las 17. Poco después se publicó un comunicado, en el que se anunció que los reunidos habían fijado las normas de procedimiento y acordado "tratar primeramente las cuestiones recomendadas al Consejo por la Conferencia de Berlín", pero dejando "el programa abierto en forma que se puedan incluir en él otros asuntos, si se considerara ello conveniente, a medida que las reuniones se celebren".

La reunión de hoy del Consejo de Cancilleres fué presidida por el ministro de Relaciones Exteriores británico, Mr. Ernest Bevin. Según revela el comunicado, se ha establecido un turno de rotación para la presidencia de las sesiones, por el que corresponderá presidir la de mañana al comisario de Relaciones Exteriores soviético, Sr. Viacheiav Molotov. Las sesiones plenarias, con asistencia de los cancilleres, se celebrarán por la tarde, pues las mañanas quedarán dedicadas a la preparación de los asuntos por partes de los colaboradores.

El debate se ha desarrollado en inglés, francés y ruso, lo que, si, como es de suponer, significa la norma general de la Conferencia, obligará a dedicar mucho tiempo a las traducciones. En todo caso, parece que la sesión de hoy estuvo dedicada exclusivamente al trabajo de organización y determinación de los temas que han de ser tratados en las reuniones posteriores. La delegación británica estuvo formada por el ministro Mr. Bevin, su segundo Sir R. I. Campbell y los embajadores en Moscú y París, Sir A. Clark Kerr y Mr. A. Duff Cooper, respectivamente. La Unión Soviética estaba representada por el señor Molotov, su segundo Sr. Gousev, el embajador en Londres, Sr. Nevikov, y el Sr. Golunski. En nombre de los Estados Unidos asistieron a la sesión inaugural el secretario de Estado, Mr. James Byrnes; su segundo Mr. James Dun, y los Sres. Bejamin V. Cohen y John F. Dulles. Formaban la delegación francesa el ministro M. Georges Bidault, su segundo M. Couve de Murville, el embajador en Londres, M. Massigli, y los Sres. Alphand y Fouches Duparc. La representación china estaba constituída por el ministro Dr. Wang-Shih-Chich, su segundo Dr. V. K. Wellington Koo, el Dr. Víctor Hoo y el Sr. Y. C. Yang.

Se supone que el primer asunto que ha de tratar el Consejo de Cancilleres es el de la paz con Italia, aunque, según rumores, la Unión Soviética se opondrá a hacer distingos entre el trato a este país y el que se dé a los países balcánicos ex aliados del Eje Sin embargo, los peritos estudian ya todo lo que se refiere a los desplazamiento de población y perturbaciones económicas que se han producido durante la guerra en el territorio metropolitano, posesiones y colonias de Italia. En general, los puntos de vista norteamericano y británico sobre Italia son coincidentes. Se supone que los representantes de la Unión apoyarán a los de Gran Bretaña en la delicada cuestión de las fronteras entre Italia y Yugoeslavias, las cuales, según los deseos del gobierno de Londres, deben ser fijadas en la línea Morgan. Esta línea atribuye a los yugoeslavos la península de Istria, pero deja en puerto de Trieste en manos de los italianos. Además, los británicos quieren que los servicios de este puerto queden internacionalizados, a fin de que tengan una salida al Mediterráneo los países de la Europa Central. Los yugoeslavos están reclamando Trieste con extraordinario afán, pero Gran Bretaña entiende que deben contentarse con Fiume y el importante territorio al este del disputado puerto del Adriático.

También se cree que habrá coincidencia de pareceres entre británicos y norteamericanos respecto a la suerte que han de correr las posesiones y colonias italianas. Unos y otros estiman que Tripolitania debe quedar bajo mandato de Italia, aunque previa declaración en el tratado de paz de que ha cesado la soberanía italiana en todos los territorios que no sean metropolitanos. En cambio, los británicos se muestran contrarios a aplicar esta fórmula a Cirenaica, región situada entre Tripolitania y Egipto, en la costa del Mediterráneo. Los círculos británicos dicen que se ha prometido a los árabes senusitas, que habitan la región, que no volverán a verse bajo el dominio italiano y juzgan preferible atribuir el mandato de Cirenaica a otro país, probablemente Egipto.

Los británicos parecen también inclinados a atribuir a Etiopía zonas de Eritrea más vastas de las que indican los vagos planes norteamericanos. Un funcionario del gobierno de Londres manifestó que ambos países tienen características comunes, indicando que Eritrea debe ser incorporada a Etiopía sin establecer mandato alguno sobre la antigua colonia italiana. En todo caso, las delegaciones se muestran cautas y no dan a conocer ningún plan concreto, revelando que no quieren comprometerse de antemano y que dejan amplios márgenes para no disminuir las probabilidades de un acuerdo general.

En relación con el problema de Italia, es probable que se discuta también la situación de Grecia, país al que probablemente se adjudicarán las islas italianas del Dodecaneso, de gran importancia estratégica por hallarse en los accesos a los Dardanelos, sobre los cuales la Unión Soviética ha manifestado tener pretensiones muy definidas. En los círculos diplomáticos no se oculta el temor de que esa situación se agrave, pues aumenta la amenaza de una huelga general en Atenas y todas las ciudades griegas. Esta derivación tendría especial gravedad, no solamente por coincidir con la conferencia, sino también por hallarse actualmente en Londres el regente del país, monseñor Damaskinos.

El secretario de Estado de la Unión, Mr. James Byrnes, en conversación que mantuvo con los periodistas antes de la sesión, dijo que no podía exponer cuáles eran las ideas norteamericanas, porque se estaba todavía en la fase preparatorio de los asuntos. Comparó la conferencia de Londres con las conversaciones de las cuatro grandes potencias en Dumbarton Oaks sobre la Carta de las Naciones Unidas, las cuales sirvieron de preparación a la conferencia de San Francisco. Con ello, vino a indicar la posibilidad de que el resultado de las actuales reuniones sea una conferencia general de la paz.

De todos modos, hay indicaciones de que los diplomáticos han venido a ésta en busca de soluciones concretas para la reconstrucción de Europa más que para establecer principios generales, que serían insuficientes como base de una acción rápida. Es di-

(Continúa en la 2a. pág., 4a. col.)

SE RINDIERON LAS TROPAS JAPONESAS DE LA ISLA TIMOR

El acto de rendición de Hongkong se realizará probablemente hoy

MELBOURNE, 11 (AP).—Un mensaje radiotelefónico enviado al cuartel general del ejército informa que las fuerzas japonesas que se encontraban en la parte holandesa de la isla de Timor se rindieron al comando australiano. El acta de rendición fué firmada a bordo del buque australiano Moresby, en el puerto de Koepang, actuando en representación de los aliados el brigadier general Dyke.

Un convoy de buques australianos y holandeses entró en el mencionado puerto bajo la protección de la aviación australiana.

Fué postergada la rendición en Kowloon

HONGKONG, 11 (AP).—La firma del documento de rendición de la guarnición japonesa de Kowloon, que debía realizarse hoy, ha sido suspendida hasta mañana, por lo menos.

Rendición en Borneo

SYDNEY, 11 (AP).—Se anunció que el teniente general Baba, jefe de los japoneses en Borneo, y el contraalmirante Saburo Sato, comandante de las fuerzas navales en Nueva Guinea, se rindieron a los australianos.

Mountbatte llegó a Singapur

LONDRES, 11 (AP).—La radioemisora de Singapur anunció que el almirante Lord Louis Mountbatten llegó a esa ciudad, a fin de aceptar la rendición de todas las tropas japonesas en Asia meridional.

Los chinos entraron en Hankow

CHUNGKING, 11 (AP).—En las últimas horas de ayer las fuerzas nacionales entraron en Hankow. Otras tropas chinas entraron en Hanoi, capital de Indochina.

El desarme japonés en Shanghai

SHANGHAI, 11 (R).—El desarme de las fuerzas japonesas locales comenzará mañana, pero no habrá demostraciones oficiales ni se firmará la rendición de Shanghai. Esto figuró entre las importantes decisiones adoptadas en la conferencia de media hora de duración realizada entre el general Tangero y altos jefes militares y navales japoneses, a la que asistieron cinco oficiales norteamericanos. Se cree que el desarme durará de quince a veinte días.

El almirante Fraser se dirige a Hongkong

A BORDO DEL DUKE OF YORK, 11 (R).—El Duke of York, escoltado por el destructor Whelp, llegó a Okinawa, procedente de la bahía de Tokio y en viaje para Hongkong.

Viaja en el Duke of York el almirante Sir Bruce Fraser, jefe de la flota británica del Pacífico. Sir Bruce celebrará una conferencia con el almirante Raymond A. Spruance, en Okinawa, siguiendo viaje mañana a Hongkong.

Desarme de la base de Katsuara

TOKIO, 11 (INS).—Fuerzas de la tercera flota y del octavo ejército norteamericanos desembarcaron en la cost

HA PRINCIPIADO LA CONFERENCIA DE LA UNIÓN Y G. BRETAÑA

WASHINGTON, 11 (AP). — Hoy comenzó en esta capital la conferencia económico-financiera anglo-norteamericana, en cuyo desarrollo se espera que los delegados británicos soliciten créditos por un valor no inferior a los tres mil millones de dólares, a fin de superar las dificultades engendradas por la adaptación de la economía nacional a las necesidades propias de la paz.

Las deliberaciones iniciales, destinadas a estructurar el programa de acción de los conferenciantes, se realizaron en el salón de conferencias del Departamento de Estado y a ellas asistieron Mr. William Clayton, secretario ayudante de la cancillería norteamericana, en carácter de presidente de la delegación de la Unión; Mr. Fred Vinson, secretario del Departamento del Tesoro norteamericano; Mr. Henry Wallace, secretario de Comercio del mismo país; Lord Halifax, embajador de Gran Bretaña ante la Casa Blanca y presidente de la delegación británica, y Lord Keynes, destacado economista del Reino Unido.

Ambas partes se muestran poco inclinadas a hablar de la ayuda en efectivo, aunque ésta es la cuestión básica de la conferencia. A los británicos les agradaría que fueran los norteamericanos los que indicaran cuánto pueden ofrecer, en tanto que los norteamericanos desearían que el primer pronunciamiento no partiera de ellos. En las esferas informadas se expresa que las autoridades de la Unión se inclinan hacia la prestación de ayuda financiera siempre que el Imperio Británico acceda a disminuir las restricciones comerciales actualmente en vigor.

Se espera que la labor de la conferencia se realice principalmente por intermedio de comisiones que, simultáneamente, considerarán la concertación de acuerdos financieros, la liquidación del sistema de préstamo y arrendamiento, las relaciones comerciales entre ambos países y las normas por seguir en la disposición de los excedentes de la producción bélica y de las propiedades enemigas confiscadas por ambos gobiernos.

Hasta ahora los británicos no han indicado con claridad cuál es el monto de la ayuda que creen necesaria para restablecer su economía interna y reorganizar su comercio exterior hasta el punto en que puedan atender a sus propias necesidades. Un informante muy autorizado indicó que el total necesario sería de unos tres mil millones de dólares, pero otros funcionarios han expresado que probablemente se necesite el doble de esa cantidad. La opinión predominante es que los delegados británicos solicitarán créditos de un valor extraordinario, para luego reducirlos, y se señala que el principal problema consistirá en determinar la forma en que deberán obtenerse los fondos, siempre y cuando los británicos acepten seguir una política comercial aceptable para los Estados Unidos.

Cabe señalar que la primera reunión de la conferencia se registró el mismo día en que en la Cámara de Representantes se suscitó un agitado debate, durante el cual legisladores republicanos afirmaron que se pedía al pueblo norteamericano que financiara un programa de socialización en el Reino Unido. En efecto, Mr. Harold Knutson, presidente de la poderosa Comisión de Medios y Arbitrios de la Cámara baja, afirmó que la proyectada expropiación de las empresas industriales y comerciales en Gran Bretaña constituye un acto de "bandolerismo oficial", y agregó en medio del aplauso de algunos representantes republicanos: "¿Qué clase de tontos creen que somos?" El representante Carl Curtis (republicano, de Nebraska) también expresó conceptos similares al exclamar: "No se debería pedir a los ya sobrecargados contribuyentes norteamericanos que financiaran el programa de socialización industrial británico", en tanto que Mr. Gerald Landis (republicano, de Indiana) afirmó ante la Cámara que el Poder Ejecutivo tiene el propósito de que la ayuda a la UNRRA reemplace al programa de préstamo y arrendamiento, y agregó: "Ha llegado el momento de poner fin a estas donaciones a otros países. Sólo los excedentes de nuestra producción de alimentos debería enviarse a las naciones hambrientas".

La Oficina de Economía Exterior ha agrupado a todos los países extranjeros en una lista en la cual se han anotado las excepciones, declarándose que éstas podrán recibir provisiones norteamericanas que no estén en la nómina de restricciones, sin pasar por el complicado proceso de obtener las correspondientes licencias. Las exportaciones a Alemania y al Japón son prohibidas todavía.

Se recuerda que en la conferencia de México, los delegados latinoamericanos recibieron la impresión, por medio de algunas de las resoluciones aprobadas, de que obtendrían una oportunidad favorable para adquirir equipo industrial con prioridad a las necesidades de la reconstrucción de los países europeos. Si bien no se ha establecido ningún plan de distribución para la América latina, los funcionarios declararon que las prioridades serán decididas cada vez que las necesidades de una nación latinoamericana sean tales que justifiquen la intervención del gobierno.

Muchos fabricantes de los Estados Unidos están estableciendo, según se anuncia, un sistema merced al cual destinarán un cierto porcentaje de su producción a la exportación. De acuerdo con dicho sistema, los países extranjeros empezarán a recibir artículos casi al mismo tiempo que los consumidores norteamericanos y no tendrán que esperar hasta que el mercado interno haya satisfecho todas sus necesidades.

Si bien se sabe que el plan cuenta con la aprobación del gobierno, no es sino voluntario por parte de la industria y su éxito operativo habrá de determinar, en grado importante, el volumen inmediato de las exportaciones norteamericanas.

El debate en la Cámara

WASHINGTON, 11 (R).—Pocas horas antes de iniciarse las reuniones de la conferencia económica anglo-norteamericana, el representante republicano Harold Knutson, declaró en la Cámara que Gran Bretaña está pidiendo a los Estados Unidos que financiara su programa de "socialización".

Preguntó Mr. Knutson: "¿Qué clase de "tontos" piensan los ingleses que somos?". Añadió que no era necesario ser un economista o un técnico en estadísticas para percatarse de que Gran Bretaña está en grave situación financiera, pero lo mismo ocurre con los demás miembros de las Naciones Unidas, los Estados Unidos inclusive.

"Si la tesorería británica se halla en situación tan precaria, dijo, ¿por qué la mayoría de los electores en el Reino Unido en la reciente elección votaron en favor de un gobierno que nacionalizará las minas de carbón, las empresas de transporte y el sistema bancario) para no mencionar la ampliación de la asistencia social para los ancianos? ¿De dónde pensaron que vendrían los miles de millones de libras esterlinas necesarios para financiar tan ambicioso programa? De los Estados Unidos, claro está. ¿Por qué debemos financiar este viaje a Utopía? No fuimos consultados ni tampoco fuimos autorizados a emitir nuestro voto acerca de tal proposición."

REGLAS DE ETIQUETA

1 - *Nunca se exhiben en un casamiento cheques o dinero en efectivo en forma tal que se conozca el importe. Deben colocarse en un sobre que diga "cheque" con la tarjeta del que hizo el regalo.*

2 - *Tenga los dientes limpios y brillantes, y la boca fresca, usando*

CREMA DENTAL
LISTERINE

Sugerida por la Señorita
Elena A. Suárez, Buenos Aires.

40.534

La cooperación de Rusia es esencial para Europa

LONDRES, 11 ("The Times"). — Moscú ha hecho oír poco su opinión acerca de la reunión del Consejo de Ministros de Relaciones Exteriores, pero la cantidad de personas que acompañan al Sr. Molotov basta para señalar la importancia que los rusos acuerdan a esta conferencia, la cual se considera aquí como una lógica consecuencia dentro de la serie de acontecimientos que comenzó en Teherán. Si algún pensamiento domina en el ánimo de los rusos con relación a esta reunión, debe ser el de que la Unión Soviética está tomando en los asuntos mundiales una responsabilidad concorde con su contribución a la victoria, por lo cual la paz a la que se da forma contará con más probabilidades de perduración que la resultante de las conferencias que siguieron a la primera guerra mundial y de las cuales Rusia, a pesar del papel que desempeñó en la derrota de Alemania, quedó excluída. Aquí se opina que la exclusión de Rusia de los asuntos europeos fué la razón principal de dos décadas de debilidad y confusión en la Europa oriental y suboriental y, por consiguiente, uno de los factores fundamentales que llevaron a la guerra. Esta es, por lo menos, la impresión que muchos han extraído de diversos libros referentes a la paz anterior, incluso las obras de Tardieu, Harold Nicholson y el coronel House, publicadas nuevamente en los últimos tiempos y ávidamente leídas. Es también el punto de vista expuesto por los rusos, que en sus recientes viajes han tenido oportunidades —rara vez aprovechables antes de la guerra— de observar directamente las condiciones imperantes en los países europeos.

Los cambios sociales y económicos producidos en los Balcanes y en la Europa Central parecen diferenciarse poco de los que los estadistas de ideas progresistas del período de Versalles parecían ansiosos de implantar, hasta que las potencias occidentales demostraron que sólo estarían dispuestas a interesarse en la Europa oriental si las naciones de esta región adoptaban su política del "cordón sanitario". Hoy se considera que esta política ha sido tan perjudicial para Rusia como para los países de la Europa oriental, al punto que cualquier político de actuación destacada durante esa época, que todavía siga en actividad en estos días, es mirado con suspicacia por esa sola razón. Unicamente los checos, gracias a su pacto de preguerra con la Unión Soviética, son calificados en una categoría distinta.

LAS IMPORTACIONES DE CARNES EN G. BRETAÑA

LONDRES, 11 (AP).—En una conferencia de prensa, el ministro de Alimentación, Sir Ben Smith, declaró que no habrá abastecimientos adicionales de carne hasta la próxima primavera europea y que será necesario reducir la ración de leche, mientras que, en cambio, para fines del mes actual se aumentará en un 2 por ciento la de café.

Dijo el ministro británico que las negociaciones con los países sudamericanos para el aumento de las exportaciones de carne se hallan casi terminadas, pero hizo notar que la producción argentina ha sido afectada por la prolongada sequía del año último. Agregó que la Argentina ha enviado durante toda la guerra todos sus excedentes exportables, pero señaló que, además de la sequía, los envíos se han reducido por dificultades en el transporte por tierra y conflictos obreros.

Expresó Sir Ben Smith que la producción de carne disminuyó también en el Uruguay por la sequía, pero "las condiciones vuelven ahora a la normalidad", mientras que en el Brasil no se espera que ello ocurra hasta 1947. Con respecto a la escasez de leche, dijo el ministro que era temporaria y no revestía gravedad, con excepción de un número relativamente reducido de zonas, entre ellas algunos distritos de Londres, atribuyendo esa disminución en la producción a causas previsibles.

CÁLCULOS SOBRE LA PRODUCCIÓN DE LINO

LIVERPOOL, 11 (R). — El órgano cerealista "Corn Trade News" dice que progresa bien la cosecha de la semilla de lino en los Estados Unidos, aunque con un atraso de dos o tres semanas en relación con la del año pasado. Aumentan gradualmente las llegadas semanales y pronto permitirán la reapertura de los molinos del Atlántico, algunos de los cuales estuvieron clausurados de ocho a diez meses por falta de abastecimientos. En consecuencia, los molineros han sido perjudicados por haber sido asignada a Europa la mayor parte de la semilla de lino adquirida en la Argentina por el gobierno norteamericano. La asignación estipulada de 133.000 toneladas de semilla de lino argentina para entrega a los Estados Unidos durante el año 1945 queda en manos de la Junta Combinada de Alimentación, que decidió asignarla a Europa.

"Las disponibilidades totales de semilla de lino canadiense y norteamericano se calculan actualmente en 1.041.000 toneladas, comparadas con las 830.000 del año pasado y el "record" de 1943, constituido por 1.746.000 toneladas. Las disponibilidades totales de semilla de lino, correspondientes a los cuatro países de mayor producción: la Argentina, los Estados Unidos, Canadá y la India, son en 1945 de 2.219.000 toneladas, en comparación con 2.784.000 en el año 1944 y 3.504.000 en 1943.

"Los informes meteorológicos de la Argentina son favorables, aunque pesimistas en lo que concierne a las cosechas del norte del país".

BOLIVIA

LA PRODUCCIÓN DE PETRÓLEO EN EL PAÍS

LA PAZ, 11 (R).—De acuerdo con el plan de los Yacimientos Petrolíferos Fiscales Bolivianos, se han invertido en los trabajos que se realizan en las zonas de Sanandita, Camiri y Bermejo más de 16 millones de pesos.

Esta suma fué invertida hasta el mes de abril último, y según los datos estadísticos hasta junio del año actual, la producción de petróleo crudo en Camiri alcanzaba a 7.373.522 litros; en Sanandita, a 7.943.400, y en Bermejo, a 10.375.455, lo que hace un total de 25.692.377 litros de producción en la zona petrolera más importante de Bolivia.

CHILE

LA CARTA DE LAS NACIONES UNIDAS

SANTIAGO, 11 (INS).—El Senado, en la sesión que terminó ayer a medianoche, consideró la Carta de las Naciones Unidas.

El senador comunista Sr. Contreras Labarca atacó la política del canciller Sr. Fernández y la actuación de la delegación que fué a San Francisco, alegando que Chile quedó en una posición desairada ante el resto del continente, y sugirió la idea de reemplazar en su cargo al canciller Fernández.

El senador Sr. Isauro Torres declaró que la política seguida por Chile con respecto a la Argentina no está de acuerdo con la seguida frente al dictador de España, general Franco, contra el cual se votó en San Francisco. Con respecto a la Argentina, declaró que el ministro de Defensa, general Carrasco, ha pronunciado en el Senado los mismos conceptos que figura en la GOS (Grupo Oficiales Seleccionados), grupo chileno que, según el Sr. Torres, tiene un programa idéntico el GOU argentino. Quiso decir con esto que el general Carrasco es miembro del GOS y, por lo tanto, simpatizante del GOU. Terminó protestando porque el canciller Fernández hubiera visitado al dictador Trujillo en circunstancias en que Chile no tenía representación diplomática en la República Dominicana.

El debate quedó pendiente al pasar el cuerpo a cuarto intermedio.

LA CONFERENCIA DE CANCILLERES

(Continuación de la 1a. pág., 7a. col.)

fícil precisar hasta qué punto se mantiene este criterio en fase tan temprana de las negociaciones. Sin embargo, algunos delegados norteamericanos y británicos no han ocultado su impaciencia por la lentitud con que se procede al restablecimiento político y económico de Europa. También han recordado que en las anteriores conferencias de las grandes potencias, aunque se adoptaron diversos acuerdos, las interpretaciones de los mismos fueron muy diferentes. Tal sucedió con las decisiones de Yalta acerca de Polonia, las cuales motivaron frecuentes rozamientos entre rusos y anglo-norteamericanos. Y otro tanto puede decirse respecto a lo convenido sobre los Balcanes.

Teniendo en cuenta este estado de ánimo, se cree que se tratará de llegar a fórmulas concretas sobre la internacionalización de las grandes vías fluviales de Europa, la composición de los gobiernos balcánicos y la suerte de los territorios y posesiones italianos. Todo indica que, como de costumbre, los Balcanes serán el problema que dé ocasión a más vivas controversias. Se supone que llegarán a ésta para informar los representantes norteamericanos en las capitales balcánicas y que la delegación de los Estados Unidos repetirá la queja formulada por el presidente Truman en la conferencia de Berlín, en el sentido de que las restricciones soviéticas impedían que los demás países obtuvieran información adecuada sobre la situación en los Balcanes y que adoptaran respecto a éstos decisiones permanentes. También se espera en Londres al embajador norteamericano en Moscú, Mr. W. Averill Harriman, quien asistió a las conferencias de Teherán y de Yalta, donde se adoptaron acuerdos sobre los Balcanes que los anglo-norteamericanos consideran como base de sus futuras decisiones.

El comunicado oficial

LONDRES, 11 (AP).—Esta noche se dió a publicidad el siguiente comunicado sobre la reunión inaugural de la Conferencia de Ministros de Relaciones Exteriores de las Cinco Grandes Potencias, realizada esta tarde:

"El Consejo de Ministros de Relaciones Exteriores del Reino Unido, la Unión de Repúblicas Socialistas Soviéticas, los Estados Unidos de América, Francia y China ha realizado su primera reunión en la Lancaster House de la Corte de Saint James, en Londres, en la tarde del martes 11 de septiembre de 1945.

"El Reino Unido estuvo representado por Mr. Ernest Bevin, secretario de Estado para las Relaciones Exteriores, acompañado por su ayudante, Sir R. Campbell; el embajador británico en Moscú, Sir Archibald Clark Kerr, y el embajador británico en París, Mr. Albert Duff Cooper.

"La Unión de Repúblicas Socialistas Soviéticas estuvo representada por el señor Viacheslav M. Molotov, comisario de Relaciones Exteriores, a quien acompañaban su ayudante, Sr. Gousev; el embajador soviético en Londres, Sr. Nevikov, y el señor Golunski.

"S. E. Mr. James Byrnes, secretario de Estado, representó a los Estados Unidos de América, acompañado por su ayudante, Mr. James Dunn, secretario ayudante de Estado, Mr. Benjamin V. Cohen y Mr. John F. Dulles.

"Francia estuvo representada por M. Georges Bidault, secretario de Relaciones Exteriores, a quien acompañaban su ayudante, M. Couve de Murville; M. Massigli, embajador francés en Londres, y los Sres. Alphand y Fouques Duparc.

"China estuvo representada por el doctor Wang Shih Chieh, ministro de Relaciones Exteriores, a quien acompañaban su ayudante, el Dr. V. K. Wellington Koo; el Dr. Hollington K. Tong, el Dr. Victor Hoo y el Sr. Y. C. Yang.

"En esta sesión inaugural del Consejo se debatió y resolvió la cuestión de procedimiento. Los propósitos del Consejo son: Continuar la tarea preparatoria necesaria para los convenios de paz y considerar cualquier otra cuestión que de tanto en tanto pueda ser sometida a su consideración por acuerdo de los gobiernos que son miembros del Consejo.

"La reunión de hoy fué presidida por Mr. Ernest Bevin y en ella se acordó que en las reuniones siguientes cada uno de los ministros de Relaciones Exteriores ejercerá la presidencia, correspondiéndole al Sr. Molotov ocupar la presidencia en la reunión de mañana. Se ha decidido que los ministros de Relaciones Exteriores se reunirán en horas de la tarde y que sus ayudantes se reunirán por la mañana para tratar las cuestiones que les serán sometidas y preparar la orden del día para las reuniones plenarias. Las actas de las reuniones del Consejo serán redactadas en inglés, ruso y francés, y los documentos de gran importancia serán distribuídos en esas lenguas y también en chino.

"Se acordó proceder primero a tratar las cuestiones elevadas a la consideración del Consejo por la Conferencia de Berlín. Sin embargo, la agenda ha quedado abierta de manera que puedan agregarse otros asuntos, si así se desea, a medida que se desarrollen las reuniones del Consejo. De tanto en tanto se darán a publicidad otras informaciones acerca del desarrollo de la tarea del Consejo".

EL GENERAL TOJO TRATÓ DE QUITARSE LA VIDA EN TOKIO

TOKIO, 11 (AP).—Hideki Tojo, el jefe del gobierno japonés que ordenó el alevoso ataque contra Pearl Harbor, se hallaba a última hora de hoy entre la vida y la muerte en un hospital norteamericano, después de intentar el suicidio, descerrajándose un tiro en el corazón. El ex primer ministro atentó contra su vida a las 16.15, en su casa de la zona suburbana de esta capital, y murmura repetidamente: "Quiero morir. Quiero morir". El general MacArthur había dispuesto que Hideki Tojo fuera detenido y llevado al cuartel general, a fin de ser interrogado, en unión de los diez ministros que constituyeron su Gabinete, sobre la agresión con que inició la guerra contra los Estados Unidos. A lo que parece, el orgulloso militar japonés esperaba de un momento a otro su detención y se disponía a hacerse el tradicional harakiri, pero, sorprendido por la llegada de los soldados norteamericanos, decidió recurrir a la pistola, una Colt automática de 32 milímetros y de fabricación norteamericana.

A las 23 el herido seguía muy grave, pero los médicos que le asistían declararon que eran mayores las probabilidades de salvarle la vida. Las autoridades militares de la Unión tienen mucho interés en que no desaparezca uno de los testigos más interesantes para la reconstrucción de los hechos que provocaron el prolongado y sangriento conflicto del Pacífico. Sin embargo, el trato que se da al general japonés no es mejor que el que recibe cualquier soldado norteamericano herido. Hideki Tojo dejó su hogar temprano en una camilla y envuelto en una manta de reglamento del ejército de la Unión. Su pálido rostro se contraía en una mueca de dolor; cerrados los ojos, el herido apretaba los labios como no queriendo dejar escapar un gemido. No le acompañó ningún pariente ni servidor en el camino de la casa al hospital. Su escolta estuvo compuesta por oficiales, soldados y corresponsales norteamericanos. Hideki Tojo quedó instalado en el 98o. hospital de evacuación, donde se le efectuó a los pocos minutos de su llegada una segunda transfusión de sangre.

Es evidente que el ex primer ministro pensaba suicidarse por medio del ceremonioso y tradicional procedimiento del harakiri. Un informante declaró que Tojo había efectuado esta mañana varias visitas a sus amigos, siguiendo la costumbre japonesa de despedirse de las personas más queridas antes de partir de este mundo. Aunque esta versión no ha sido confirmada, es posible que estas visitas hayan sido la causa de que el general no fuera hallado hasta varias horas después de que el supremo comandante aliado ordenara su detención. También es significativo el hecho de que ni la hija de Tojo, que ayer sirvió una taza de té a los corresponsales que acudieron a entrevistar al ex primer ministro, ni ninguna otra mujer se hallaran hoy en la casa. Por otra parte, Hideki Tojo dijo a estos corresponsales en el momento de la despedida: "Ya no me volverán a ver". La expresión risueña y hasta cordial con que fueron pronunciadas estas palabras no indicaba en modo alguno el significado trágico que éstas han adquirido después.

En la habitación donde Hideki Tojo atentó contra su vida, estaban cuidadosamente dispuestos sobre una sábana de inmaculada blancura dos afilados cuchillos y otros instrumentos, útiles que el "samurai" emplea para el suicidio, que le permite presentarse con el honor limpio ante sus antepasados. Por lo visto, el general japonés se hallaba en medio de los preparativos para darse la muerte tradicional, y, al ser interrumpido por la llegada del grupo que acudía a detenerlo, recurrió a un procedimiento más expeditivo, decidido a no caer en las manos de sus vencedores y menos aún a ser juzgado como criminal de guerra.

Los oficiales y soldados norteamericanos llegaron a la casa, acompañados de un mayor japonés, en varios "jeeps". Tojo se asomó a la ventana, y el mayor japonés, después de saludarlo, le pidió que dejase entrar a los oficiales norteamericanos o saliese él al jardín. Tojo cerró con violencia la ventana, pero, al cabo de unos segundos, volvió a abrirla, y, mirando fijamente a los oficiales, exclamó en inglés: "Sí, yo soy Tojo". En estos momentos, Charles Gorry, fotógrafo de The Associated Press, consiguió sacar una fotografía del general. Inmediatamente después, Tojo volvió a cerrar la ventana con la misma violencia de antes. Los oficiales se dirigieron a la puerta, dispuestos a violentarla, y en ese instante se oyó un estampido.

Los oficiales norteamericanos violentaron la puerta, sin prestar atención a los numerosos sirvientes y policías japoneses que había dentro y fuera de la casa. Tojo estaba sentado en una silla; vestía una camisa blanca, pantalones grises oliva de uniforme y botas altas con pequeñas espuelas. Sobre una mesa inmediata estaba la guerrera, de cuyo cinturón faltaba la pistola, pero no la espada de "samurai". Detrás de la silla había un cuadro que representaba a Tojo, rodeado de su estado mayor, en un campo de batalla, contemplando la escena desde lo alto de una colina. A lo lejos, los tanques japoneses se lanzaban al asalto de las posiciones chinas.

Los oficiales norteamericanos comprendieron que el general japonés estaba muy mal herido. La sangre que brotaba de la herida causada por la bala debajo del corazón empapaba ya la camisa blanca y el pantalón. Hideki Tojo murmuraba palabras entrecortadas en japonés, y, al parecer, quería decir que había dejado una declaración escrita, pero, a pesar de una minuciosa búsqueda, no fué posible dar con ella. Con los oficiales y corresponsales norteamericanos entraron en la habitación varios servidores. Estos se inclinaron respetuosamente sobre su amo y prorrumpieron en sollozos. En la habitación contigua, otros dos japoneses, al parecer también miembros de la servidumbre, estaban arrodillados sobre una estera, inclinada la cabeza y orando.

Hideki Tojo tenía todavía en la mano la pistola con que había intentado suicidarse. Los oficiales norteamericanos, que llevaban sus armas preparadas, le gritaron: "¡Tírela!". El ex primer ministro no hizo caso y, con gesto lento, levantó el brazo y colocó la pistola sobre la mesa que tenía al lado. En este momento sonó el teléfono y el intérprete que acudió a atender la llamada anunció que preguntaban por el general Tojo desde el Ministerio de la Guerra. Se le dijo que contestara que el general se hallaba en aquel momento indispuesto.

El herido fué trasladado al lecho y se requirieron los servicios de un médico japonés, quien colocó vendas y gasas en ambas heridas —el proyectil había atravesado el cuerpo del general de parte a parte—, pero se negó a prestar ulterior asistencia por carecer de instrumental adecuado. Hideki Tojo, que conservaba toda su lucidez, se negó a que lo atendieran, y exclamó: "Sólo quiero que me dejen morir en paz". Entonces se llamó al doctor James Johnson, médico del primer cuerpo de sanidad militar del ejército de la Unión. Este examinó al herido y, con toda presteza, efectuó una transfusión de sangre y tomó las disposiciones necesarias para el traslado al hospital. También dió a Hideki Tojo una fuerte inyección de morfina.

Poco después, el general japonés comenzó a desvariar. Se lamentaba débilmente, apoyada la cabeza en un almohadón azul. Al cabo de media hora, comenzó a pronunciar palabras ininteligibles, aunque sin ilación.

En una ocasión, pronunció claramente la palabra "Banzai", nombre que se da a la carga suicida a que se lanzan los soldados japoneses cuando ven perdida la batalla. También pronunció varias veces la palabra "Emperador". Entretanto, habían ido llegando a la habitación varios corresponsales de la agencia Domei y otros japoneses.

Cuando el Dr. Johnson lo juzgó oportuno, el herido fué sacado de la casa en una camilla y trasladado en un ambulancia al hospital, donde varios médicos norteamericanos procedieron a una nueva cura y a una nueva transfusión de sangre. El doctor Johnson declaró que era manifiesto que Hideki Tojo había querido causarse una muerte rápida con un tiro en el corazón, propósito que no consiguió por un levísimo error de puntería. Agregó que las posibilidades de que escapara con vida eran aproximadamente de un 50 por ciento y que había tratado a varios soldados norteamericanos que habían sufrido heridas análogas y sobrevivido a las mismas.

Declaración del general Tojo

NUEVA YORK, 11 (AP).—Según la agencia Domei, el general Hideki Tojo, que hoy trató de quitarse la vida en su residencia de Tokio, formuló la siguiente declaración:

"Mucho lamento la situación de los pueblos de la Gran Asia Oriental. Acepto toda la responsabilidad. Aliento la esperanza de que no harán las cosas mal al enfrentarla. La guerra de la Gran Asia Oriental fué una guerra justa. Con toda nuestra fuerza fuimos a ella y caímos finalmente.

"No quiero cuadrarme ante el vencedor y ser juzgado como vencido. Este es mi caso propio. Quise matarme instantáneamente. Primero pensé en emplear mi espada para quitarme la vida, pero recurrí al revólver por temor a que pudiera fracasar y sobrevivir".

Detenciones ordenadas por el general MacArthur

TOKIO, 11 (INS).—Diéronse a conocer los nombres de algunos de los principales criminales de guerra, emitidos por el cuartel general del general Douglas MacArthur, y se ordenó la prisión inmediata de 39 personas. Entre ellas, Shingenord Togo, ex ministro de Relaciones Exteriores durante el alevoso ataque a Pearl Harbor, figura como el "criminal número 1", además de nueve colegas del general Tojo en aquel gabinete.

También se puede apreciar en la nómina los nombres de un norteamericano y dos australianos, junto a los de los acusados de haber perpetrado atrocidades en las Filipinas y en los campos de prisioneros del Japón.

El norteamericano quedó identificado como un civil que trabajaba en construcciones en la isla de Wake, escribía para la radio en Tokio y participaba en actividades de propaganda en la misma. Los australianos son el mayor Charles Cousens, residente en Sidney y miembro del ejército australiano, y John Hollan, también conocido por David Lester.

HABLARÁ Mr. ATTLEE EN EL CONGRESO DE LAS TRADE UNIONS

BLACKPOOL, Inglaterra, 11 (AP).—El Congreso de las Trade Unions rechazó el programa de desmovilización preparado por el gobierno y reclamó un sistema más rápido para poner fin a la desocupación y recuperar el bienestar económico del país. Al mismo tiempo, los delegados rusos y franceses formularon un llamamiento conjunto para la creación de la unión internacional de trabajadores, que incluya hombres y mujeres, para mantener la paz mundial.

Constituye esta la primera vez que los sindicatos británicos plantean esas cuestiones al gobierno laborista de Mr. Clement Attlee. Sin un solo voto en contra, el Congreso adoptó una resolución en la que se expresa que el licenciamiento de las fuerzas armadas debe ser "intensamente apresurado", con el fin de restablecer la producción industrial británica. Al proponer esa moción, Mr. Charles Dukes, secretario general del sindicato de trabajadores municipales y generales, declaró que "es ese el principal problema, en opinión del pueblo" y lo que "se exige es el retorno con la mayor rapidez posible a la vada civil, para que podamos reconstruir nuestros hogares, producir y consumir y pasar de las privaciones de la guerra a la vida amplia a que todos tenemos derecho".

Mr. Dukes dijo que según el plan preparado por el ministro de Relaciones Exteriores, Mr. Ernest Bevin, para junio de 1946, solamente 1.400.000 hombres y mujeres habrán sido licenciados de las fuerzas armadas, mientras que los Estados Unidos, para la misma fecha, habrán devuelto a la vida civil a 8.200.000 ciudadanos. Aseguró el orador que el proyecto de Mr. Bevin prevé el mantenimiento de una fuerza de policía militar de 3.500.000 hombres, cifra que estimó desproporcionada y que revela la necesidad de "una radical aceleración del plan para la desmovilización", por cuanto "hay mucho trabajo que el soldado tiene que cumplir en su patria".

Más de una docena de delegados intentaron apoyar el plan del Gobierno, pero sólo dos de ellos pudieron hablar antes de que la moción de Mr. Dukes fuese aprobada por mayoría. La sesión del Congreso contó con la presencia de M. Léon Jouhaux, representante de la Confederación General del Trabajo de Francia, quien expresó que confiaba en que su país pudiese seguir el ejemplo de Gran Bretaña, llevando al poder a un fuerte gobierno laborista en las próximas elecciones. Agregó que al elegir un gobierno socialista, Gran Bretaña había demostrado su madurez política y tuvo frases de elogio para la actitud de las Islas, levantándose frente a las fuerzas de la agresión hasta tanto los Estados Unidos y Rusia pudieron intervenir también en la lucha y formar luego y junto con China el grupo de las Naciones Unidas. Afirmó también que los trabajadores del mundo entero tienen una gran responsabilidad en el retorno a la prosperidad y al mantenimiento de la paz. Y agregó: "El mundo no debe ser dirigido por más tiempo por los poderes ocultos del capitalismo".

Mr. William T. Doherty, delegado de la Federación Norteamericana de Trabajadores, hará conocer sus puntos de vista para lo futuro en un discurso que pronunciará mañana. Asimismo, el primer ministro Mr. Attlee hablará mañana a los dirigentes obreros, constituyendo ésta la primera vez que un primer ministro se hace presente en el Congreso de las Trade Unions.

Al hacer el llamamiento conjunto para la creación de la Unión Internacional de Trabajadores, el Sr. M. Atrasov, que representa al consejo central de las Trade Unions de las Repúblicas Socialistas Soviéticas, declaró ante el congreso que las clases trabajadoras de todos los países democráticos que soportaron el mayor peso de la guerra, desean una paz permanente, pero para lograrla deben llegar a un entendimiento mutuo. Manifestó que no habrá desocupación en Rusia, como consecuencia del plan elaborado de cinco años, y que, por el contrario, la Unión Soviética necesita aún más potencial humano.

CIENCIAS

Los más recientes descubrimientos, expuestos con detalles minuciosos.

DERECHO

Teorías y doctrinas están tratadas con amplitud y profundidad.

COMERCIO

Datos e informaciones de sumo interés para quienes se dedican a estas actividades.

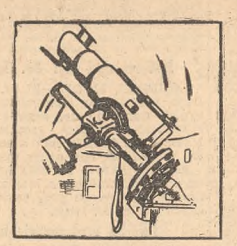

TECNICA

Descripción e ilustración de sus maravillosos adelantos en los últimos tiempos.

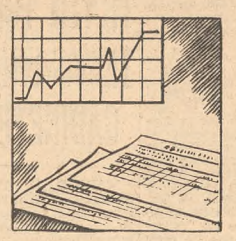

ESTADISTICAS

Profusión de cuadros estadísticos, puestos escrupulosamente al día.

BIOGRAFIAS

La apasionante vida de los hombres que han influído en la marcha de la Humanidad, están magistralmente narradas.

LITERATURA

Obras y autores famosos, con comentarios sobre su significación en el mundo de las letras.

FILOLOGIA y ETIMOLOGIA

Cada vocablo, que se ilustra con abundantes ejemplos de sus modernas acepciones, es explicado partiendo de sus raíces etimológicas hasta su equivalente en los más importantes idiomas modernos

GEOGRAFIA

Estudio completo de todos los países y regiones del globo. Trazados de límites y fronteras.

COLABORADORES DE TODA AMERICA

Un núcleo escogido de colaboradores americanos preparó, junto con especialistas europeos, esta síntesis admirable del saber humano.

ARTE

Reproducción de las creaciones más sublimes del arte, con estudios sobre sus autores.

Apareció el tan esperado

DICCIONARIO ENCICLOPEDICO ABREVIADO

EL MUNDO AL DIA

Verdadera historia de nuestro tiempo, el DICCIONARIO ENCICLOPEDICO ABREVIADO ilustra con abundancia de detalles sobre los hechos más salientes de la actualidad mundial. Figuran así, entre otros, el Acta de Chapultepec, de tanta significación para los pueblos de América; la Conferencia de San Francisco, sobre la que se basará la futura organización mundial de la paz; la reunión de "Los 3 Grandes" en Potsdam; las recientes elecciones inglesas, en las que se ha confiado al Mayor Attlee la misión de prestdir el nuevo gobierno inglés; el trascendental lanzamiento de la bomba atómica, y la terminación total de la guerra que asoló al mundo hasta el 15 de Agosto de 1945.

El DICCIONARIO ENCICLOPEDICO ABREVIADO es el mayor y más costoso esfuerzo editorial realizado en la Argentina. Preparado por los más autorizados especialistas, es también el fruto magnífico de la capacidad de los técnicos y obreros argentinos. Los temas americanos y en particular los argentinos están tratados con amplitud y profundidad. Sus 200.000 artículos y 15.000 americanismos se ilustran con 15.000 fotograbados en negro, 120 láminas y mapas en colores. Los vocablos se explican con sus raíces latinas, griegas, árabes, etc. y sus equivalentes en inglés, francés, italiano y alemán. El moderno DICCIONARIO ENCICLOPEDICO ABREVIADO, que lleva la garantía del sello Espasa-Calpe, es el más completo resumen de todas las ramas del saber humano.

UNA EDICION IMPECABLE

Todo ha sido cuidado en la edición de este Diccionario. Tipos de letra, papel, tinta, tela, oro y piel de la mejor calidad y la capacidad de los técnicos y obreros argentinos que intervinieron en su preparación, convierten a este Diccionario en un elevado exponente de nuestras artes gráficas.

AMERICA

Los asuntos americanos han sido tratados con atención muy especial. Hasta se transcribe el texto de las Constituciones de todos los países del Continente.

Ideal para el hogar estudio u oficina, el DICCIONARIO ENCICLOPEDICO ABREVIADO es una práctica obra de consulta para usted, cualquiera sea su profesión o actividad a que se dedique.

Esta espléndida obra, con el mueble de regalo, puede ser adquirida al contado en $ 275.- o

A SOLA FIRMA

sin pagarés ni anticipos en cuotas mensuales de..... **$ 20.-**

TELEFONEE A 34-0074 o mande el cupón adjunto, y le enviaremos GRATIS folleto explicativo del "Diccionario Enciclopédico Abreviado"

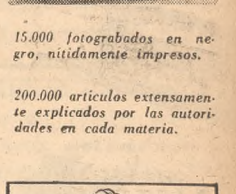

6 tomos magníficamente encuadernados en tela de Holanda, con lomos y puntas de piel, títulos y grabados ornamentados en oro. Tipos de letra y papel especiales.

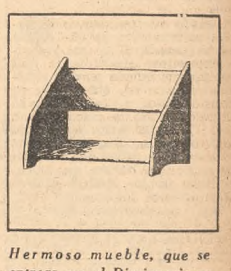

Hermoso mueble, que se entrega con el Diccionario en madera maciza seleccionada, de 15 mm de espesor, lustrado al Duco tipo nogal.

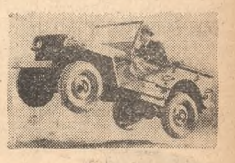

15.000 fotograbados en negro, nitidamente impresos.

200.000 artículos extensamente explicados por las autoridades en cada materia.

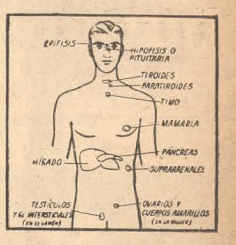

63 láminas cuidadosamente reproducidas.

53 mapas modernísimos, ejecutados en base a las últimas publicaciones oficiales.

...Y Arquitectura, Filatelia, Heráldica, Numismática, Agricultura, Política, Religión, Teatro, Veterinaria, etc.

ESPASA - CALPE ARGENTINA S. A. - Tacuarí 328 (R 51) Bs. Aires

Sírvanse remitirme, sin compromiso de mi parte, folleto explicativo y condiciones de venta del DICCIONARIO ENCICLOPEDICO ABREVIADO.

NOMBRE .....
PROFESION .....
DIRECCION COMERCIAL .....
DIRECCION PARTICULAR .....
LOCALIDAD ..... *F.C.* .....

Nal

ESPASA-CALPE Argentina S. A. Tacuarí 328 - U. T. 34 - Def. 0074

CONTINÚA LA LABOR PARA ORGANIZAR LA LIGA DE SEGURIDAD

LONDRES, 11 (AP).—Con el apoyo de Rusia, los Estados Unidos prosiguen sus esfuerzos para lograr que en el transcurso del año actual comience a funcionar la organización internacional de seguridad mediante el establecimiento de su asamblea constituyente. Durante tres horas el comité ejecutivo de la comisión preparatoria de las Naciones Unidas deliberó, sin llegar a una decisión acerca de la propuesta del delegado norteamericano, Mr. Edward R. Stettinius, para que se convoque a la asamblea en noviembre o diciembre.

Se llegó a una resolución intermedia, en vista de la sostenida oposición de Gran Bretaña, Canadá y Australia, por la cual se fija el 1o. de noviembre como fecha para "convocar en pleno a la comisión preparatoria, la que entonces podría citar a la primera asamblea de las Naciones Unidas". El principal punto de discusión consistió en establecer si la primera asamblea será constituyente o un cuerpo con poderes absolutos, sugiriendo el delegado mexicano, Sr. Luis Padilla, que se decidiese que la labor de la asamblea estuviese dividida en dos etapas: la primera, de un simple carácter organizador, en este otoño, y la segunda, o asamblea plenaria, en la primavera próxima.

Esa propuesta provocó la oposición de Gran Bretaña y Australia, cuyos delegados sostuvieron que no podían ser restringidos o limitados los temas que deben ser considerados por la asamblea, indicando que si la propuesta mexicana fuese adoptada, no habría forma de impedir que cualquier otro país presentase cualquier cuestión antes de la primera sesión de la asamblea. A continuación, Mr. Stettinius presentó un proyecto de resolución que —según dijo—, facilitaría la realización rápida de los trabajos y provocaría la pronta formación de la asamblea.

El delegado norteamericano expresó su convencimiento de que existía la urgente necesidad de una maquinaria permanente, mediante la cual las naciones del mundo puedan resolver pacíficamente sus dificultades en el interés de todos, y adelantó que su propuesta consistía de cinco puntos, a saber: 1) Instar a los signatarios de la Carta de las Naciones Unidas que aun no han depositado los instrumentos de ratificación en manos del gobierno de los Estados Unidos para que adopten rápidamente todas las medidas que sean necesarias al respecto; 2) Recomendar a la comisión preparatoria que la asamblea general de las Naciones Unidas sea convocada lo antes posible una vez que haya sido depositado el número requerido de ratificaciones del estatuto, y si ello fuera posible, antes del 15 de noviembre; 3) Proponer que la primera reunión de la Asamblea General tenga, en principio, carácter organizador, pero que esté preparada para enviar problemas mundiales de urgencia a consideración de los comités especiales de la Asamblea General o a los demás organismos de las Naciones Unidas que se hallan establecidos al tiempo de la reunión; 4) Proponer que esos comités y los demás organismos de las Naciones Unidas comiencen inmediatamente sus tareas, y 5) Proponer que la primera reunión plenaria anual de la Asamblea sea convocada en la fecha más cercana posible de 1946, después que los organismos y comisiones establecidos estén en condiciones de dar a conocer sus informes.

El debate se centralizó acerca de la fecha de la convocatoria de la comisión preparatoria en pleno, y otros puntos de la propuesta de Mr. Stettinius fueron demorados en su consideración para el jueves por la mañana. Durante la deliberación se anunció que mañana se enviarán las invitaciones a todas las naciones unidas para el nombramiento de jueces en la Corte Internacional de Justicia.

Al comentar la propuesta de Mr. Stettinius, el delegado soviético, señor Andrei Gromyko, dijo que "es importante y práctica" y que no creía que fuera posible convocar a la asamblea constituyente para noviembre.

El delegado brasileño, señor C. de Freitas Valle, dijo, por su parte: "Es nuestro deber poner rápidamente en funcionamiento a la organización de las Naciones Unidas".

URUGUAY

SOBRE LA VISITA DE POLÍTICOS ESPAÑOLES

MONTEVIDEO, 11 (Esp.). — La moción presentada ayer en el Senado por el representante batllista Sr. Justino Zavala Muñiz, con el fin de que dicho cuerpo recibe en una sesión especial a los miembros del gobierno republicano español Sres. Augusto Barcia y Luis Jiménez de Asúa, aprovechando su estada en Montevideo, fué considerada hoy, previo informe de la comisión de asuntos internacionales. El Sr. Ciro Giambruno, en nombre de dicha comisión, dijo que no hallaba ningún inconveniente serio para que la moción se aprobara, agregando que en caso de que así ocurriera proponía que se designara orador al presidente, Dr. Alberto Guani. El sector herrerista emitió su opinión contraria, observando el Dr. Echegoyen que las personas a quienes se quiere invitar no integran el gobierno oficial de España y que no deben desconocerse las relaciones oficiales que el Uruguay mantiene con el general Franco. El Sr. Lorenzo Batlle Pacheco observó que lo único que se pretende es que el Senado rinda homenaje a los Sres. Barcia y Jiménez de Asúa como demócratas y luchadores en pro de la causa republicana. Agregó que el Parlamento es dueño de sus actos y que si el Poder Ejecutivo se considerara lesionado, dispone de recursos constitucionales para adoptar las medidas que estime convenientes.

También expresaron conceptos coincidentes los Sres. Ledo Arroyo Torres y Julio C. Canesa, resolviéndose finalmente, con el voto en contra del herrerismo, invitar a los mencionados miembros del gobierno republicano español así como a los legisladores del mismo partido que puedan hallarse en Montevideo, a una reunión especial y designar al Dr. Guani para que les dé la bienvenida.

PERÚ

SE HA PERDIDO UN AVIÓN DE PASAJEROS

LIMA, 11 (AP).—Desde ayer a las 8.30 falta un avión de la Faucett Airlines, que efectuaba el vuelo entre esta capital y Tingo María, sobre la jungla. El aparato, que llevaba cinco pasajeros, partió a las 7.45, y desde el mismo se envió una información inalámbrica a las 8.30, dando su posición al norte de Uchiza, en el departamento de Huanuco. Desde entonces no se han tenido más noticias del aeroplano, al que se busca por medio de aviones.

Estado de salud del arzobispo primado del Perú

LIMA, 11 (AP).—El arzobispo primado del Perú, monseñor Pedro Pascual Farfan, se encuentra gravemente enfermo en un hospital. Los médicos que lo asisten desesperan de salvarlo. El paciente, que tiene 75 años de edad, sufre desde hace mucho tiempo una afección hepática.

TRATÓ TODOS LOS TEMAS URGENTES EL GABINETE ESPAÑOL

MADRID, 11 (AP).—La tercera reunión consecutiva realizada por el gabinete en el palacio El Pardo, terminó en las primeras horas de esta noche, informándose que "se ha dado término al estudio de todos los asuntos de urgencia". Se espera un comunicado oficial acerca de lo tratado.

Aunque es probable que se haya encontrado alguna fórmula para anunciar que España está dispuesta a evacuar Tánger, tal como lo pide la nota anglo-francesa, no se esperan pasos sorprendentes en "la evolución" del Estado hacia la "monarquía tradicional", prometida por el general Franco. Por lo contrario, la prensa anuncia esta noche que se está preparando para el 1º de octubre próximo una gran manifestación del Frente de la Juventud Falangista en homenaje al jefe de Estado, y el diario falangista "Pueblo" manifiesta que "la juventud falangista tiene en el generalísimo Franco el más elevado ejemplo de virtudes cívicas y sacrificio en favor de altos ideales".

Entretanto, en San Sebastián se realizan amplios preparativos para recibir al general Franco el jueves próximo. Circulan versiones en el sentido de que el jefe de Estado español conversará allí personalmente con los embajadores de los Estados Unidos y Gran Bretaña.

Discurso de Franco

MADRID, 11 (AP).—El general Franco lanzó un violento ataque contra la masonerías, a la cual acusa de inspirar los ataques del extranjero contra el régimen. El discurso, entregado para su publicidad hoy a medianoche, fué pronunciado ante los capellanes de la sección femenina de la Falange.

La decisión del general Franco de hablar fué, aparentemente, de último momento, pues el diario "Arriba", órgano de la Falange, publicó esta mañana un aviso pidiendo a los capellanes que se presentasen en la sede central a las 11, "por un asunto importante". El grupo de sacerdotes se trasladó al palacio de El Pardo, donde les esperaba su jefe, fray Justo Pérez de Urbel, miembro del consejo nacional de la Falange y asesor religioso de la sección femenina de dicha organización, allegado al general Franco desde la guerra civil.

Entre otras cosas, el jefe del Estado español dijo:

"Por encima de los Estados, por encima de la misma vida de los gobiernos, existe un superestado: el superestado masónico. Dicta leyes a sus miembros, a quienes envía órdenes inapelables. Y hay quienes, por ambiciones políticas y bastardas, obedecen estas órdenes al pie de la letra. Como no son gentes estúpidas, se han apoderado de la mayoría de las radioemisoras y de la prensa mundial, como órganos de opinión. Por este medio logran que pueblos que no tienen el menor conocimiento de nosotros hagan una terrible campaña de difamación contra las cosas de España.

"Nos atacan con toda clase de críticas injustas y violentas. Esto sucede porque los masones se han pasado la consigna, de boca en boca, de pueblo en pueblo, de radioemisora en radioemisora, de periódico en periódico, de crear de nuevo la leyenda negra de España, leyenda negra que no es de hoy, pues ya existió en los tiempos de Felipe II.

"Y, ¿por qué esto es así? Sencillamente, porque en España se predican las Sagradas Escrituras, porque en la bandera de España hay una cruz, porque España ha evangelizado al mundo y porque España es un estandarte de luz y bienestar que no agrada a los extranjeros. Y ahora, como en aquel entonces, los mismos de siempre emplean contra nosotros la leyenda negra. Pero creo que la batalla resultará ventajosa para nosotros, porque nuestros enemigos van contra Dios, y nosotros somos los soldados del Omnipotente".

Enfermedad del Sr. Irujo

LONDRES, 11 (R).—El Sr. Manuel Irujo, ministro de Navegación, Industria y Comercio del nuevo gobierno republicano español establecido en México, fué llevado hoy a un hospital, atacado de una aguda apendicitis.

Por este motivo no sido suspendido un acto de homenaje a México, a realizarse mañana en esta capital, presidido por el Sr. Irujo.

Misión norteamericana

MADRID, 11 (INS).—Mañana son esperados los parlamentarios norteamericanos que forman la misión enviada a Europa por la subcomisión de presupuesto del Departamento de Estado y que preside Louis Grabaut.

Tiroteo policial en Barcelona

BARCELONA, 11 (AP).—La policía tiroteó a un grupo de jóvenes, a los que acusó de distribuir propaganda subversiva. Uno de los jóvenes, que no ha sido identificado, perdió la vida, y otro, de nombre José Valle Gómez, quedó herido. Dice la policía que hizo fuego contra los jóvenes al negarse éstos a detenerse y ser interrogados. Añade que los jóvenes distribuían cartas en que se ataca al Gobierno, con motivo del aniversario de la muerte del consejero municipal Casanova, héroe de la guerra civil de comienzos del siglo XVII.

Compras británicas

MADRID, 11 (R).—Gran Bretaña aumentó sus compras de albaricoques desecados españoles en 2.500.000 pesetas, siendo sus adquisiciones totales de dicho producto durante este año de 6800 toneladas, con un valor de 29 millones de pesetas.

LA IMPORTACIÓN EN LOS ESTADOS UNIDOS

WASHINGTON, 11 (AP).—Se anuncia que han quedado sin efecto todas las limitaciones acerca de las cuotas de importación como consecuencia de disponerse ahora de más barcos para el transporte de productos. Los principales países beneficiados con la medida son la Argentina, Paraguay, Uruguay, Brasil y otras naciones de la costa oriental de la América del Sur, como asimismo países del este, sur y oeste del Africa.

Anteriormente las importaciones estaban limitadas a las cantidades de productos de exportación que conducían los barcos de bandera norteamericana para esas naciones, pero con la terminación de la guerra gran parte de la marina mercante de los Estados Unidos ha quedado disponible para el intercambio.

Ciertas importaciones serán colocadas en una lista de prioridades simplificada, de acuerdo con un nuevo sistema, que tiene por finalidad dar tratamiento preferencial a ciertos artículos y materiales que se consideran importantes para el programa de reconversión y de alimentos, o que aun necesitan las fuerzas armadas de los Estados Unidos.

El control de exportación de la Unión

WASHINGTON, 11 (AP).—La Administración de Economía Exterior anunció que con carácter inmediato se han reducido las restricciones sobre muchos controles de exportación que fué necesario aplicar a causa de la guerra, excepto aquellos que se refieren a España y la Argentina. Informó la citada dependencia que los abastecimientos destinados a esos dos países continuarán bajo la estricta vigilancia oficial, por medio de concesión de permisos para embarques individuales de mercaderías. Al reagruparse a los países extranjeros con fines de control de exportación, España y la Argentina han sido colocadas en el mismo grupo con Italia, los antiguos satélites de Alemania y el Japón, y las islas que estaban bajo mandato japonés.

En fuente autorizada se dijo que a España y la Argentina no se han otorgado los beneficios de la reducción de las restricciones aludidas por motivos políticos.

EL EMBAJADOR DE LA ARGENTINA EN FRANCIA

PARIS, 11 (AP).—El crédito de cien millones de pesos concedido a Francia por la Argentina, según manifestó el embajador de ese país, Dr. Adrián C. Escobar, "podría ser ampliado para facilitar el retorno de Francia a la normalidad, y añadió: Estoy muy contento por la decisión de mi país de conceder el crédito a largo plazo, sin interés".

El Dr. Escobar declaró al corresponsal: "Complacido observo que la decisión del gobierno argentino ha sido bien acogida por el pueblo francés, así como la donación de víveres. La Argentina quiere a Francia y la admira por su vitalidad, temperamento e historia. Por lo que a nuestra representación se refiere, no regatearemos esfuerzo alguno para estrechar los lazos de fraternal amistad y comprensión entre ambos pueblos".

El Dr. Escobar fué huésped de honor en el banquete ofrecido anoche por el ministro de Alimentos, Christian Pineau.

BRASIL

HABLARÁ EN SANTOS EL GENERAL GOMES

RIO DE JANEIRO, 11 (AP).—El partido opositor Unión Democrática Nacional anunció hoy que su candidato a la primera magistratura, mayor general Eduardo Gomes, hablará el sábado próximo en Santos, Estado de San Pablo sobre los problemas de producción y exportación del café. En la misma reunión usará de la palabra el doctor Osvaldo Aranha, ex ministro de Relaciones Exteriores del gobierno nacional, que ha criticado al presidente Vargas en sus discursos anteriores.

El general Gomes también visitará la ciudad de Curitiba, capital del Estado de Paraná, el 22 del actual, poco después del discurso que pronunciará en Porto Alegre en fecha aun no determinada. Después de su campaña en la región meridional del país, el candidato de la Unión Democrática Nacional recorrerá la región central, y el 14 de octubre próximo hablará en Uberlandia, gran centro ganadero de esa zona. Luego seguirá hacia el Norte, y su primer discurso en esa región lo pronunciará en la ciudad de Recife, Estado de Pernambuco, donde durante mucho tiempo tuvo la sede de su comando aéreo.

J. MEISINGER HABLÓ DE LAS RELACIONES GERMANO-NIPONAS

YOKOHAMA, 11 (AP).—Josef Albert Meisinger, ex agregado policial de la embajada alemana en Tokio, declaró que los funcionarios de esa representación diplomática no supieron hasta el momento en que se produjo el ataque contra Pearl Harbor si el Japón se hallaba dispuesto a luchar del lado de los aliados o del Eje.

Meisenger se encuentra detenido por las autoridades militares norteamericanas hasta que se realice una investigación para determinar si es requerido en Europa por los aliados como criminal de guerra.

Declaró el citado ex funcionario alemán que la embajada de su país no recibió ninguna información por anticipado relativa al ataque de Pearl Harbor. Señaló este ex jefe de la Gestapo en el Japón en el curso de una entrevista exclusiva para The Associated Press, que el ex ministro de Relaciones Exteriores del Japón, Yokosuka Matsouka, en los primeros meses de 1941 enteró al gobierno de Moscú acerca de los planes de Alemania relacionados con el ataque a la Unión Soviética. Segun expresó, esa información la obtuvo del demasiado locuaz embajador alemán, y señaló que ella constituyó un factor decisivo, en manos de Matscuka, para obtener la concertación del pacto de neutralidad entre el Japón y la Unión Soviética.

Más adelante Meisinger negó que hubiese sido el "carnicero de Varsovia", pero sí reconoció que ejerció la jefatura de las investigaciones criminales en la capital polaca desde septiembre de 1939 a marzo de 1941.

También declaró en el curso de la entrevista que, hasta último momento, hasta que se produjo el ataque a Pearl Harbor, se registró una ardua lucha entre telones en el Japón entre la camarilla que se mostraba favorable a los Estados Unidos —compuesta por un gran sector de los jefes de la marina de guerra y el príncipe Konoye— y los elementos simpatizantes con el Eje, a cuyo frente se hallaba el entonces primer ministro general Hideki Tojo. Expresó que los japoneses no anticiparon a los alemanes información alguna sobre los planes de atacar Pearl Harbor debido a que no confiaban en el embajador alemán, general Eugen Ott, quien puso en conocimiento del ministro de Relaciones Exteriores, Matsouka, los planes de su país contra los rusos, mientras lo acompañaba en un viaje a Berlín en los primeros meses de 1941. Tal comitiva se detuvo en Moscú en viaje a la capital alemana. En tal ocasión, Matsouka volvió visitar a Moscú en su viaje de regreso a Tokio, reveló que era inminente el ataque alemán, y obtuvo así la firma del pacto de neutralidad precitado.

El general Ott posteriormente fué removido de su cargo de embajador como consecuencia de una protesta del gobierno japonés, y fué enviado de regreso a Berlín en un submarino cargado con documentos destinados a demostrar ciertas infidencias del representante diplomático nazi. El general Ott fué "desterrado" a Pekín, en China, donde se encuentra en la actualidad. Fué reemplazado por el actual embajador alemán, Heinch Stahmer, quien tuvo una parte destacada en las negociaciones destinadas a inducir al Japón en en pacto tripartito del Eje en 1940. En los primeros tiempos se registró una estrecha colaboración entre los alemanes y japoneses, de conformidad con las estipulaciones del pacto tripartito, pero luego se produjo un distanciamiento, que se fué acentuando gradualmente hasta que, justamente antes de producirse la rendición alemana, fuerzas de la gendarmería japonesa detuvieron a varios alemanes. El populacho japonés en varias ocasiones agredió a mujeres y niños alemanes en la vía pública. No hubo un pleno cambio de información entre las fuerzas militares de ambos países, a pesar de que Berlín envió muchos técnicos al Japón. Los alemanes recibieron muchos cargamentos de volframio, estaño, bauxita y caucho, que fueron transportados por naves que se dedicaban a burlar el bloqueo aliado, o por submarinos, pero en varias ocasiones los japoneses no hicieron entrega de los cargamentos que habían prometido. Terminó diciendo Meisinger que mientras estuvo al frente de las dependencias policiales alemanas en el Japón denunció a muchos funcionarios del Partido Nacionalsocialista por el delito de "desfalco".

UN CRONISTA URUGUAYO HABLA DE LA SITUACIÓN ACTUAL DEL PARAGUAY

MONTEVIDEO, 11 (Esp.). — Los puntos de vista del Partido Liberal paraguayo acerca de la situación política de su país fueron expuestos por escrito en una reunión especial celebrada por los dirigentes de ese sector Dres. José P. Guggiari, ex presidente de la República; Vicente Rivarola, ex senador y ex ministro en Montevideo, y Jerónimo Riart, ex presidente de la Cámara de Diputados, ante el pedido que les hiciera el enviado del diario "El País", de esta ciudad, que ha venido estudiando el actual estado de cosas existente en el Paraguay. La declaración de los dirigentes liberales dice así:

"El régimen que impera en el Paraguay es dictatorial. Se ha impuesto y se impone a la Nación por la violencia y el terror. El país vive fuera de todo cauce constitucional; de toda norma jurídica. Los paraguayos carecen de derechos y de garantías. No hay Parlamento, y el Poder Judicial se ha convertido en una oficina dependiente del Ministerio del Interior. Las actividades de los partidos políticos están prohibidas; la prensa, abrojada bajo constante ceusura. En el Paraguay se aplican todos los procedimientos—incluso los más brutales—del nazismo. Los gobernantes paraguayos no hacen sino mostrarse fieles a su conocida y comprobada ideología totalitaria. La administración pública se caracteriza por la falta absoluta de control. En el presupuesto, el renglón asignado a las fuerzas armadas es superior a los gastos que originó la guerra del Chaco, extremo denunciado por el propio ministro de Hacienda de la dictadura, Sr. Plate, en su reciente renuncia. La deuda pública alcanza a siete mil millones de pesos paraguayos. El Estado se encuentra en plena bancarrota financiera, Contrasta con el despilfarro del Gobierno, la miseria que reina en todo el país. La economía dirigida ha castigado al productor y empobrecido al pueblo.

"El Partido Liberal se ha mantenido firme y erguido ante la dictadura. Nuestra asociación, fundada en el año 1881 para luchar por el imperio de la Constitución, no sabe de transacciones ni de claudicaciones. Ha combatido y combate sin tregua la dictadura. En proclamas y manifiestos hay claras y decisivas constancias de la firmeza de su trayectoria política en el claustro oscuro que ha vivido nuestra patria. Las persecuciones y el encarcelamiento del régimen "morinigueista" sólo ha logrado fortalecerlo. Disuelto el partido por decreto, desterrados la casi totalidad de sus dirigentes, encarcelados o perseguidos centenares de sus caudillos, dentro y fuera del país las fuerzas del liberalismo se han acrecentado y sus asociados mantienen el fervor partidario.

"El Partido Liberal ha apoyado en forma decidida la causa de las Naciones Unidas. Desde la prensa y el libro, sus miembros han sostenido los ideales y los principios de las Naciones Unidas. Propugna la unión de todas las fuerzas democráticas para combatir y destruir a la dictadura y resolver en un plano de armonía y de concordia los grandes problemas nacionales. En nuestra opinión, es tarea fundamental y primordial establecer un régimen de convivencia armónica, volver a las normas institucionales, a la vida del derecho".

A la pregunta del periodista de cuáles serían las medidas de gobierno que podrían conducir a la normalización institucional, contestan:

"Medios indicados para tal fin son la convocatoria inmediata a una convención nacional constituyente y la celebración de una ley electoral que permita la formación de un parlamento, en el cual estén representadas todas las fuerzas políticas. Debe restablecerse, asimismo, las libertades públicas; abrir el país a todos los desterrados y liberar a todos los presos por causas políticas o sociales.

"Nuestra asociación permanece fiel a los grandes dogmas de su ideología, que vive atenta a las nuevas corrientes y a los nuevos problemas. Dentro de un régimen de libertad y de respeto al individuo, bregamos por el bienestar y la elevación de las masas y por la justicia social. Al respecto tiene ideas y soluciones propias. Para poder cumplir la alta y sagrada misión que le reserva lo porvenir, los liberales en el destierro ampliarán el actual comité ejecutivo, el que asumirá en forma plena la dirección y activará la reorganización partidaria en el país. En un manifiesto definirá, una vez más, la posición del partido en esta hora histórica. Anhelamos la unión de las agrupaciones democráticas americanas. En la lucha contra la dictadura, reclamamos el apoyo de todos los demócratas. Lo hacemos, no sólo en nombre de nuestros ideales, sino en salvaguardia de los ideales americanos, pues el régimen del general Morínigo constituye un reducto de nazi-fascismo y un constante y grave peligro para la democracia continental".

INAUGURÓSE EN CHILE UN CONGRESO PANAMERICANO

SANTIAGO, 11 (AP).—Ayer a las 18.30 fué inaugurado oficialmente en esta capital el Primer Congreso Panamericano de Servicio Social en el salón de honor del Congreso Nacional. En esta oportunidad los jefes de las delegaciones pronunciaron discursos en los que expusieron sus puntos de vista sobre esta clase de actividades. Con anterioridad a esta sesión, las delegaciones fueron obsequiadas con un vino de honor en la escuela de Servicio Social de la Beneficencia y con un almuerzo en el hotel Carrera.

En la sesión preparatoria quedó designada la mesa directiva del Congreso en la siguiente forma: presidenta, señora Luz Tocornal de Romero, presidenta de la comisión organizadora y directora de la escuela de Servicio Social de la Beneficencia; vicepresidentes, Mrs. Elizabeth Shirley, delegada de los Estados Unidos, y el Dr. Alberto Zwanck, presidente de la delegación argentina; secretaria general, Sra. Valentina Maidagan de Ugarte, que ocupaba igual cargo en la comisión organizadora; prosecretarios, Srta. Luz Sánchez Bustamante, delegada de Bolivia, y Srta. Argentina Mora, delegada de Ecuador.

La Comisión de Conclusiones fué integrada en la siguiente forma: María Ezcurra, delegada de Argentina; Reylucian Lanernann, delegado de los Estados Unidos; Ahilda da Silva Pereira, delegada de Brasil; Rosario Aráoz, delegada del Perú; Ana Macauliffe, delegada de Chile, y Alfredo Bowen, delegado de Chile.

MORÍNIGO AGASAJÓ CON UN BANQUETE AL SR. VILLARROEL

ASUNCIÓN, 11 (AP).—Al ofrecer la comida en honor del presidente Villarroel, el primer mandatario del Paraguay, general Morínigo, dijo que apreciaba el altísimo valor de la visita del presidente de Bolivia, señalando que la guerra había terminado, pero que las horas críticas, a veces caóticas que vive la humanidad, reclaman imperiosamente de los pueblos la cooperación recíproca, solidaridad efectiva, profundo buen sentido, al mismo tiempo que exactas previsiones de buena fe de parte de los que han asumido la grave responsabilidad de conducir sus destinos. Añadió que los problemas político-sociales subsiguientes a la guerra son tan complejos y difíciles como los de la guerra misma, considerada en sus fases militar y económica. Examinó los vínculos que unen al Paraguay con Bolivia, desde 1843, para terminar recordando los importantes acuerdos de 1943.

El presidente de Bolivia agradeció las palabras del general Morínigo, diciendo que efectivamente grande es la responsabilidad de los dirigentes de los pueblos en esta hora por los problemas políticos y sociales que suceden a la guerra. La violencia no sólo ha perdido en prestigio, sino en eficacia —dijo el presidente Villarroel—, y que el principio de justicia internacional debía habilitarse en acuerdos colectivos que aspiren a que los destinos de la paz no queden librados a la voluntad de los prepotentes, sino al derecho que respeta la vida y la autonomía de las naciones por pequeñas que estas sean, en cuanto a su fuerza material. Agregó que los acuerdos firmados constituyen un eslabón que unirán definitivamente al Paraguay y a Bolivia.

Además de las manifestaciones formuladas en esta ocasión, el presidente de Bolivia recibió hoy a los corresponsales extranjeros en su residencia de la avenida Mariscal López, y en el curso de una cordial entrevista expresó que la situación política de su país es totalmente normal. Los periodistas se refirieron entonces a algunas versiones recogidas por los diarios chilenos y peruanos acerca de denuncias hechas por exilados bolivianos, que niegan la real existencia de la amnistía declarada hace tiempo. El teniente coronel Villarroel sostuvo que tales informaciones son inexactas, y agregó que la amnistía es amplia y total.

"Prueba de ello lo constituye la vuelta de numerosos exilados que actualmente se encuentran en La Paz gozando de todos los derechos civiles. En estos momentos deben estar llegando a la capital de mi país algunos dirigentes del Partido de Izquierda Revolucionario, que se hallaban en Chile y resolvieron regresar a Bolivia, acogiéndose a la amnistía". Añadió que tales informaciones procedían de los opositores, "que no se conforman con haber sido delatajados del poder y siembran toda clase de intrigas, consiguiendo a veces burlar la buena fe de la prensa extranjera. Pero los periodistas que visitan a Bolivia, así como los corresponsales de la prensa extranjera que viven en mi país, van desvaneciendo esa atmósfera falsa". Luego se refirió a la labor realizada por su gobierno, en el orden económico, financiero y social. Destacó que su preocupación principal ha sido resolver los problemas derivados de las exageradas ganancias del capital, a expensas de la clase obrera, graduando proporcionalmente la elevación del nivel de vida de los trabajadores y controlando las ganancias de las grandes empresas, con lo cual se pudo aumentar el poder adquisitivo general. Mencionó más adelante el control de las divisas extranjeras y expresó que el Banco Central de Bolivia aumentó su encaje en 10 millones de dólares, alcanzando una proporción jamás lograda con anterioridad.

Agregó también que el gobierno boliviano adopta medidas para evitar que los problemas de posguerra alcancen la intensidad de los registrados en 1918, y señaló: "Por eso desatendemos un tanto la política. No nos afligen las críticas, pues contamos con el apoyo de la masa obrera y campesina, que sabe lo que estamos haciendo por ella".

Con respecto a las aspiraciones de Bolivia de obtener una salida al Pacífico, el presidente Villarroel manifestó que su gobierno no hace de la cuestión un punto de política interna, pero sin embargo, que "como es esencial para la vida y el porvenir de Bolivia, tenemos confianza en lograr con Chile un entendimiento que nos permita concretar nuestra legítima aspiración. Hemos realizado gestiones amistosas y creemos que en Chile, donde hay muchos que comprenden nuestra verdadera angustia, hemos encontrado posibilidades de resolver armónicamente el asunto dentro de un amplio espíritu de colaboración continental y restando al porvenir la inquietud de cualquier desavenencia entre dos pueblos hermanos y amigos".

Los periodistas preguntaron por último al presidente Villarroel si el actual ministro de Relaciones Exteriores, Dr. Gustavo Chacón, sería el primer embajador de Bolivia ante el gobierno soviético, pero el mandatario expresó que aun no tenía candidato para ese puesto.

LA NACION
R. N. PROP. INTELECTUAL Nº 146.104

RENUEVE LA SUBSCRIPCIÓN

Los Lectores de LA NACION cuyas subscripciones vencen a fin de este mes deben apresurarse a renovarlas con el objeto de que puedan seguir recibiendo el diario sin interrupción alguna.

Precio del ejemplar . . . 10 centavos
Ediciones dominicales y extraordinarias . . . 15 „

TARIFA DE SUBSCRIPCIONES
Edición diaria

Capital, Interior, Toda América y España		Exterior
Un mes (*) . . $	3.—	—
Tres meses . . „	9.—	$ 25.—
Seis meses . . „	18.—	„ 50.—
Un año . . . . „	36.—	„ 100.—

(*) Un mes, solamente Capital

Edición Dominical Exclusivamente Excepto Capital

Seis meses . . . $	4.—	$ 12.—
Un año . . . . „	8.—	„ 24.—

Giros y correspondencia a nombre de la Administración: Casilla de Correo 773

ULTIMA SEMANA

Gran EXPOSICION y VENTA
Artículos de INDUSTRIA ARGENTINA

ALGUNAS DE LAS MUCHAS OFERTAS QUE PRESENTAMOS PARA LAS DAMAS

"MONGOL IMPRIME", para vestidos; de rayón, opaco, tejido compacto; novedosa selección de diseños de gran originalidad; gustos exclusivos. El metro . . . . . $ 6.80

"CREPE MAT IMPRIME", para vestidos; de rayón, de cuerpo y suave a la vez; en una gran variedad de estampados de actualidad y gustos exclusivos. El metro . . . . . $ 7.90

"CREPON MAT IMPRIME", para vestidos; de rayón, suave, de muy buena caída, en profusión de gustos modernos y exclusivos. El metro . . . . . $ 9.80

TIENEN 90 CM. DE ANCHO

PRECIOS REBAJADOS

ANEXO - PLANTA BAJA

Fabricantes y Mondor Pedro de Pedro

Gath & Chaves

Garantiza Calidad
33 Avda. 1960
Florida y Cangallo R. 28

PASCUAL Hnos.
— S. A. BANCARIA —

Buenos Aires — 260 - SAN MARTIN - 264

Cambios - Títulos - Operaciones Bancarias en General

COTIZACIONES DEL DIA

ORO	COMPRAMOS	VENDEMOS
Argentinos	51.—	52.—
Libras	54.—	55.—
Aguilas	103.—	105.—
Alemanas	48.—	49.—
Napoleones	38.—	39.—
Chilenos (100)	104.—	105.—

PAPEL		BILLETES EXTRANJEROS Compramos	Vendemos	GIROS Compramos	Vendemos
Uruguayos	c/100	224.—	225.50	225.50	227.—
Pesetas	„	24.—	25.50	—	38.62
Suizos	„	111.—	113.—	93.50	95.—
Dollars	„	—	403.—	—	403.—
Guaraníes	„	118.—	121.—	—	—
Bolivianos	„	6.60	7.—	6.20	7.—
Chilenos	„	11.80	12.20	12.—	12.60
Escudos	„	18.60	19.—	16.25	16.65
Cruceros	„	18.20	18.80	—	—
Soles Peruanos	„	56.50	57.50	58.—	61.—
Inglaterra	c/£	14.20	15.20	—	—

Horas de oficina: de 12 y 30 a 16 hs. - Sábados de 9 a 11 hs.

SIERRAS DE CORDOBA..!
"VILLA PARQUE LAGO SAN ROQUE"

¡Un rincón pintoresco de la Naturaleza!

Una nueva villa en un paraje encantador

con sus amplias avenidas y calles abiertas, espaciosos lotes, tierra fértil y arbolada, agua a poca profundidad; bordeada por el arroyo Tanti y camino Nacional pavimentado (R. 38); a un paso de la bella población de Carlos Paz y soberbio lago San Roque.

1000 mts² por $ 500.- al contado o en 48 cuotas de $ 14.60 cada una.
CON ESCRITURA PAGA

Planos aprobados por la Dirección de Catastro y visados por la Dirección de Turismo de la Provincia de Córdoba.

SOLICITE PLANOS GRATIS. — Por teléfono o por carta, enviando este cupón.
MIGUEL MUÑOZ - S. R. Ltda. Cap. Soc. $ 1.000.000)
CORRIENTES 617. — Buenos Aires. — U. T. 31 - 9027 - 9077.
NOMBRE .....
DIRECCION ..... No. 25
LOCALIDAD .....

Referencias de nuestra firma: Bancos: de la Nación Argentina, Español del Río de la Plata, de Galicia y Buenos Aires. (Casas Centrales) Buenos Aires

UNA INVERSION OPORTUNA, LE GARANTIZARA SUS AHORROS CON GANANCIAS
APROVECHE NUESTRA OFERTA

ROSARIO

PARA LUCHAR CON ÉXITO CONTRA LA ACRIDIA SE DIERON INSTRUCCIONES

Ante la posibilidad de que aparezcan langostas en la zona sur de Santa Fe, la oficina técnica de la Dirección de la Lucha contra las Plagas ha creído conveniente difundir instrucciones tendientes a contrarrestar los efectos perniciosos de la acridia. Dice la dependencia referida que la infestación de langosta voladora se presenta este año en forma de numerosas y muy extensas mangas procedentes del norte del país, que han invadido varias provincias y territorios y que pronto se extenderán a una superficie mayor, comprometiendo, por lo tanto, seriamente la producción de nuestro agro.

Más adelante agrega que, por falta de material disponible, dada la magnitud de la invasión, la acción del Estado no puede alcanzar la eficacia deseada, y que por dicha causa los productores deberán poner en práctica los métodos de defensa para evitar que la langosta se asiente en sus sembrados y plantaciones.

Señala que uno de los procedimientos que se recomiendan desde hace largos años y que siempre ha dado resultados positivos, consiste en hacer abundante humo por medio de hogueras, dispuestas en forma tal, que el viento lo lleve en dirección al cultivo que se desea proteger. Para estas hogueras es conveniente utilizar como combustible pasto seco humedecido con agua y mezclado con malezas verdes, sofocando las llamas con tierra. También se puede usar aserrín, o cualquier material de combustión lenta que produzca mucho humo. Es recomendable agregar a las hogueras una pequeña cantidad de azufre el que tiene la propiedad de producir un humo denso que ahuyenta la langosta.

Es conveniente en estas circunstancias vigilar los próximos desoves, haciendo las marcaciones correspondientes para proceder oportunamente a la destrucción de los mismos, por medio de araduras, rastreadas, como también carpidas y aporcaduras, que se puedan practicar en terrenos cultivados.

Finalmente, la dependencia aludida pide que en todos los casos se denuncie la aparición de langosta a la sede de la misma, calle Salta 3439, Rosario.

Una anciana murió víctima de horribles quemaduras

Como consecuencia de diversas quemaduras que sufrió en forma accidental, perdió la vida ayer la señora Angela Fernández Vda. de Hernández, española, de 63 años, que se domiciliaba en jurisdicción de la comisaría 10a., en la calle Vélez Sarsfield 266. Un hermano de ésta, de nombre Marcelino, de 55 años, soltero, al regresar del trabajo para almorzar, la encontró en el interior de la cocina, sin vida, presentando su cadáver horribles quemaduras. Poco después se estableció que se las había producido al caerle encima un recipiente con aceite hirviente. Las autoridades policiales dispusieron, una vez que el médico de policía reconoció el cadáver, que éste fuera entregado a su familia.

Fué recordado el aniversario de la desaparición de Sarmiento

De acuerdo con lo dispuesto por las autoridades, ayer se dictaron en las escuelas clases alusivas a la personalidad de Sarmiento.

Durante las horas de la tarde, numerosas instituciones, por requerimiento de la Junta Femenina de Cultura Cívica, enviaron delegaciones a la plaza Sarmiento, y depositaron junto a la estatua del esclarecido estadista ofrendas florales. Se observó también que muchas personas, por iniciativa propia, hacían lo mismo.

En la Escuela Normal No. 2 hubo un acto, organizado por la Sociedad Unión del Magisterio, en el que disertó Da. Zulema Leguizamón de Brunella. También actuó el coro polifónico con la dirección del maestro Nicolás Mignona. Asimismo, en la Escuela Normal No. 1 hubo una reunión pública dedicada a Rivadavia y a Sarmiento. Las disertaciones estuvieron a cargo del Dr. Mario Armas y del Sr. Angel Mora.

En la Biblioteca del Consejo de Mujeres en El Círculo, en el Círculo de Publicidad y en otras instituciones se realizaron actos similares.

La Unión Ferroviaria dió a conocer una resolución

En asamblea general celebrada por la sección Rosario, Ferrocarril Central Argentino, con motivo de la terminación del conflicto bélico con los japoneses, resolvió "rendir homenaje a todas las víctimas de la guerra que dieron su tributo de sangre en holocausto a la libertad del mundo. Expresar su simpatía a las Naciones Unidas y sus dirigentes, así como a los valientes soldados triunfantes; su repudio a los gobiernos totalitarios, que pretendieron avasallar con la libertad queriendo retrogradar a la humanidad a la condición de esclavos; su ferviente anhelo a que el país retome su cauce hacia la normalidad en base a los libérrimos preceptos contenidos en nuestra Constitución, reafirmando la fe democrática del país; encomendar a la comisión directiva de la Unión Ferroviaria mantenga sus actividades gremiales dentro de los principios estatutarios especificados en la circular 16 del 7 de agosto de 1945".

DON RAMON GARCIA

Su sepelio

En horas de la noche de ayer llegaron procedentes de Río Hondo, los restos del comerciante D. Ramón García, que serán inhumados hoy a las 10, previa misa de cuerpo presente en el cementerio San Salvador. La casa mortuoria contó con la concurrencia de una extraordinaria cantidad de damas y caballeros, pertenecientes a calificados grupos de la ciudad. Numerosas entidades sociales y deportivas y de otras actividades distintas han hecho llegar sus condolencias y dispusieron honores póstumos.

Construcción del edificio del Banco de la Provincia

El viernes vencerá el plazo para la presentación de planos en el llamado a concurso por el Banco de la Provincia, casa Rosario, para levantar el edificio propio en la esquina de Santa Fe y San Martín. El edificio demandará una inversión de 3.000.000 de pesos.

Día del Bibliotecario

Con el auspicio del Instituto Cultural de Bibliotecarios y Archiveros será celebrado mañana el Día del Bibliotecario. Habrá una función, en la que disertarán las Srtas. Lydia Prestera, Graciela Arrondo y Berta Maskivker y los Sres. Aldo Fuentes y Manuel Matarín, y un acto en la Escuela Normal de Profesoras No. 1. Se gestiona que ese día se conceda asueto al personal de las bibliotecas que funcionan en la ciudad.

Comisión popular de homenaje a Rivadavia

En el local de Córdoba 1432, se reunirá hoy la Comisión Popular de Homenaje a Rivadavia, a fin de considerar diversos asuntos relacionados con la misión que se le ha encomendado.

Nueva compañía en La Comedia

Mañana se presentará en el teatro La Comedia la compañía que encabeza la actriz Nedda Francy, con la obra "Una mujer... mujer", de Janos Vaszary.

Fué inaugurada una exposición de artes gráficas

Fué inaugurada en el Museo Municipal de Bellas Artes la exposición del Instituto Neoyorquino de Artes Gráficas, organizada por la A. R. I. C. A. N. A.

Pago de impuestos municipales

El 30 del actual vencerá el plazo para el pago de los impuestos de alumbrado, barrido y limpieza y terrenos baldíos correspondientes a la primera zona, por el segundo semestre del año en curso. Esta zona está delimitada por la avenida Oroño (acera Este), avenida Veintisiete de Febrero (acera Norte) y el río Paraná.

Mercado de carnes

Con una entrada superior a la de la víspera se operó ayer en el mercado de carnes. Predominaron las tropas faltas de gordura. La mayor oferta ocasionó una baja que se calcula de tres centavos comparada con las cotizaciones de la semana anterior.

El total de animales llegados al mercado fué de 1438 cabezas, de las que adquirió 851 el frigorífico Swift, 124 la Corporación de Productores y 463 el abasto local y de campaña.

Las cotizaciones extremas del día fueron las siguientes: novillos, de $ 0,35 a $ 0,4120; novillitos, de 0,35 a 0,4180; vacas, de 0,27 a 0,3580; vaquillonas, de 0,30 a 0,4550; terneros y mamones, de 0,33 a 0,58; torunos y toros, de 0,22 a 0,35; novillos tipo conserva, de 0,30 a 0,3460, y vacas de igual categoría, de $ 0,10 a $ 0,25.

Sociales

La Sra. María García Fuentes de Carrillo ofreció en su residencia un "té party" en agasajo de la Srta. Marta Costello MacCarrell, con motivo del próximo casamiento de ésta.

—La Srta. Nélida Palacios Costa ofreció un té a un grupo de sus amistades.

—D. Leandro García y su esposa, doña María Luisa Fernández, ofrecieron una fiesta infantil en agasajo de las amistades de su hija María Ester.

—El 15 tendrá lugar el casamiento de la Srta. Victoria Zingale con el doctor Virgilio M. Echard Zanardi.

—En la iglesia de María Auxiliadora tendrá lugar el sábado el casamiento de la Srta. Elvira Telma Antonutti con el Sr. Arturo W. Suso.

—El 22 del actual se formalizará el compromiso de la Srta. Adelaida Sust Vignes con el subteniente Raúl Alberto Waldesbühl.

—En la iglesia de Nuestra Señora del Carmen se ofició una misa por el alma de Da. Josefa Torres de Rodríguez.

—Ante la tumba que guarda los restos de D. Guillermo Coppola Damiani, en el cementerio San Salvador, se efectuó un homenaje.

—Se ha concertado el compromiso de la Srta. Celia Bejer Vina con el señor Santiago J. Garaghan.

ROSARIO — Espectáculos

Teatros — Odeón: A las 18.15 y 21.45, actuación de la compañía Danzas y Cantares de España y América. **Cinematógrafos — Palace:** "Los conspiradores". **San Martín:** "Los traidores". **Broadway:** "Esta nuestra vida". **Imperial:** "Bajo el cielo enemigo". **Capitol:** "Amor a toda máquina". **Monumental:** "Los ojos del muerto". **Heraldo:** Continuado de noticiarios y dibujos. **Apolo:** "Los hijos mandan". **Urquiza:** "Enemigos jurados". **Echesortu Palace:** "Odio que mata". **Real:** Continuado. **Rex:** "Su noche nupcial". **América:** Continuado. **Star:** "Tres lanceros de Bengala". **Lux:** Continuado.

LA PLATA

A MIEMBROS DEL "JURY" DE ENJUICIAMIENTO HA ACUSADO UN LETRADO

El jurado de enjuiciamiento que entiende en la denuncia del Dr. Armando R. Balbín contra el juez del crimen de esta ciudad, Dr. Alejandro Moreno Bunge, decidió en su última reunión, según se informó, no pronunciarse acerca de la suspensión de ese magistrado, por falta de mayoría legal, ya que al votarse las cuestiones previas, hubo un empate de tres votos. En esa ocasión correspondió la negativa a los Dres. Jorge Maurice Echagüe, ministro de la Suprema Corte de Justicia, y Julio Ballina Benítez y Julio Oscar Ojea.

Como consecuencia de ello, el doctor Amílcar A. Mercader se ha presentado a la justicia del crimen, por derecho propio, promoviendo acusación contra esos miembros del jurado, por el delito de violación a sus deberes de funcionarios públicos. Sostiene que los hechos imputados dan lugar a la acción pública y tiene, en consecuencia, el derecho de presentarse como lo hace. Agrega que en la denuncia contra el Dr. Moreno Bunge se ha dado ya traslado de la acusación, lo que demuestra que existe juicio pendiente contra ese juez, pese a lo cual el jurado no ha dispuesto su suspensión. Dice después que el artículo 178 de la Constitución de la Provincia —en precepto repetido en todas las Constituciones, desde 1854— ordena que los jueces acusados queden suspendidos desde el día en que se hace lugar a la acusación, decisión para la que el jurado tiene exclusiva jurisdicción, de acuerdo con el artículo 18 de la ley 4370, que regla el enjuiciamiento de magistrados.

La denuncia señala más adelante:

"No obstante tan categóricas disposiciones de la Constitución y de la ley, el Dr. Alejandro Moreno Bunge sigue en el ejercicio de su cargo de juez, con las consiguientes perturbaciones que derivan de esa inexplicable anomalía. No es preciso recordar que la suspensión del acusado es elementalmente necesaria en todos los casos, y tanto más cuando se trata de un juez del crimen, cuyos poderes son extraordinariamente extensos. De otro modo, el ejercicio de la autoridad y las órdenes que imparta ese juez, además de entrar en conflicto con las presunciones que fluyen de la condición jurídica y procesal de acusado, crean dificultades por el propio efecto coactivo e intimidatorio que produce inevitablemente sobre los testigos y demás personas que tienen la obligación de declarar ante el jurado, mientras se reconstruyen los hechos y se esclarecen los cargos del acusador. En este caso me encuentro, puesto que sobrevienen no pocas molestias para mi actividad profesional, después de haber respondido las interrogaciones que me formuló el presidente del jurado".

Concluye encuadrando el caso denunciado en el artículo 248 del Código Penal, porque los miembros del jurado, en ejercicio de función pública irrenunciable, han omitido ejecutar una ley cuyo cumplimiento les incumbía.

Fué celebrado el Día del Maestro y se rindió homenaje a Sarmiento

Se realizaron ayer diversos actos de homenaje a Sarmiento y en celebración del Día del Maestro. Al pie del monumento al maestro, erigido frente al edificio de la Dirección General de Escuelas, colocaron ofrendas florales delegaciones de la Asociación de Maestros, de la Corporación Nacionalista de Maestros, de la Asociación de Maestros y Profesores Católicos, del Centro Universitario de Residentes Sanjuaninos, de la Asociación ex Alumnas de la Escuela Normal Mary O. Graham y de las escuelas primarias Nos. 8, 11, 65 y 78. En nombre de las autoridades escolares pronunció un discurso el inspector general D. Luis Celillo.

Además, en el teatro Argentino se realizó, a las 18, un acto organizado por la Asociación Sarmiento.

Una entidad de obreros efectuará un paro el 19 del actual

Las autoridades del Sindicato Obrero de la Construcción informaron que la rama de conductores de camiones, carros y peones del transporte de materiales de construcción efectuará un paro el 19 del actual. Ello se hará en señal de protesta debido a que desde hace más de cuatro meses gestionan, sin resultado, mejoras de salarios ante la Asociación de Comerciantes en Maderas y Materiales de Construcción.

Se pagarán "prest" de policía por 170.849 pesos

La tesorería de la policía, de acuerdo con una disposición de la Jefatura, ha finalizado las tareas tendientes a dar cumplimiento al pago de "prest" al personal de los cuerpos de la policía de Camineros, sección tránsito y Gendarmería de Islas, desde enero a julio del año actual. La cantidad a distribuir alcanza a 170.849 pesos.

El interventor federal visitó el Reformatorio de Menores

El interventor, acompañado por el secretario de Gobierno, el director de Protección de Menores y otros funcionarios, efectuó ayer una visita al local del Reformatorio de Menores, sito en la calle 1, de esta capital. Durante la recorrida, el Dr. Bramuglia anotó las modificaciones a introducir para que el establecimiento pueda desarrollar debidamente los fines que le competen.

Feriado en Colón y General Las Heras

La intervención federal declaró feriados los días 24 y 26 del actual, en los partidos de Colón y Las Heras, respectivamente, con motivo de celebrarse las fiestas patronales.

Absolvióse a un comisario que era acusado de falsedad

El juez del Crimen Dr. Gonzalo César Goyanes, por la secretaría a cargo del escribano Sr. Guerello, resolvió absolver libremente al comisario de policía D. Hermenegildo de San Martín y al empleado de la misma dependencia Sr. Marcos Kramer. Ambos se encontraban acusados en un sumario instruído de oficio por los delitos de falsedad en instrumento público, en perjuicio del empleado policial Sr. Noé Lirio Lemos, hecho ocurrido en jurisdicción de Quilmes. El juez manifiesta que la resolución está fundamentada en la falta de prueba legal.

Cesantía y reincorporación de comisarios

Por resolución de la intervención federal fué declarado cesante el comisario inspector de la policía D. José Gagliardi, que desempeñaba la jefatura de zona de Pehuajó.

En su reemplazo ha sido designado, en calidad de reincorporado, el comisario inspector D. José Marcos Carioni, que fué separado de su cargo cuando ejercía la jefatura de policía el coronel Aníbal Suárez Girado.

El sábado será feriado en Trenque Lauquen

La intervención dictó un decreto por el que declara feriado el 15 del actual en Trenque Lauquen, con motivo de celebrarse allí las fiestas patronales.

Sociales

En la iglesia de San José será bendecido el sábado el casamiento de la Srta. María Luisa Gigena con el señor Gabriel Olano.

—Será oficiada hoy a las 8 en San Ponciano una misa en memoria de doña Rosario Rial de Parodi.

—Ha sido muy lamentado el fallecimiento de D. Guillermo D. Ferrari, cuyos restos recibieron sepultura en Flores. El extinto había desempeñado un cargo de responsabilidad en la municipalidad de esta capital durante la actuación del comisionado coronel Juan F. Ferrari.

—Motivó una expresiva demostración de pesar el sepelio de Da. María Victoria Galetti de Torres, antigua y estimada vecina.

—A los 77 años de edad dejó de existir, tras corta enfermedad, con Juan Gianti, caballero extensamente vinculado en esta capital. El Sr. Gianti ocupó tareas administrativas de importancia en el Ministerio de Obras Públicas de la provincia, donde se jubiló. Su desaparición ha sido muy lamentada entre sus numerosas amistades.

—Ha fallecido Sor María Claudina Arana, quien, desde hace muchos años, pertenecía al grupo de hermanas de caridad que atiende los servicios en el Hospital Policlínico. Sus restos serán inhumados hoy.

CÓRDOBA

SUPRESIÓN DE TODAS LAS MEDIDAS DE RESTRICCIÓN IMPUESTAS SE SOLICITA

CORDOBA, 11.—La Federación de Centros de Propietarios y Contribuyentes de la Provincia dirigió una nota al secretario de Industria y Comercio, en la que le sugiere la conveniencia de que se supriman todas las restricciones impuestas a las actividades de la industria, del comercio y de la producción a consecuencia de la situación de emergencia que felizmente para la humanidad, dice, ya ha sido superada en lo fundamental.

Luego añade: "El cúmulo de decretos, resoluciones y disposiciones diversas dictados en estos últimos años enerva las energías creadoras de los hombres de empresa y de trabajo, dificultan la libre circulación de las riquezas y de los bienes de consumo encareciéndolos, y siendo factor preponderante de la notoria depreciación de nuestra moneda, porque los capitales grandes o pequeños, hostigados y dificultados en toda forma, en sus más inmediatas y útiles inversiones, como lo serían las industrias y el comercio nacionales, se ven constreñidos a circular viciosamente, aumentando las disponibilidades de numerario y la capacidad de consumo de la población, limitada a los hechos por la escasez de productos y sus elevados precios".

Señala a continuación que en "la gran nación americana del Norte" se han suprimido ya más del sesenta por ciento de las trabas creadas durante el esfuerzo de guerra y prometido a corto plazo la completa vuelta a los tiempos normales y que en nuestro país abundan las posibilidades para que los hombres de trabajo y de iniciativas impulsen las actividades económicas, acelerando el progreso y el bienestar de sus habitantes.

Celebróse el Día del Maestro y se rindió homenaje a Sarmiento

CORDOBA, 11.—En homenaje a Sarmiento y en celebración del Día del Maestro se realizó una concentración infantil en el parque Sarmiento. Centenares de niños de los jardines de infantes de la ciudad se congregaron frente al monumento al prócer, por iniciativa de la Asociación pro Difusión del Jardín de Infante, filial Córdoba.

Después de cantarse el Himno Nacional y escucharse el discurso de doña Rosa López de Smith, los niños desfilaron frente al monumento y arrojaron la flor que llevaba cada uno. Los escolares ejecutaron varios juegos y rondas infantiles, entre los aplausos de la concurrencia.

La Caja Mutual de Maestros hizo oficiar una misa por los socios fallecidos y luego colocó una palma de flores en el monumento a Sarmiento, que se levanta en la entrada de la avenida municipal de la calle Colón. En los establecimientos educativos se efectuaron actos en homenaje a Sarmiento, y en otro, organizado por los círculos de universitarios de la Acción Católica, el rector del seminario de Loreto, presbítero Filemón Castellanos, habló acerca de "Rusia y la religión", disertando después D. Miguel E. Estofan sobre "La religión de Sarmiento".

CÓRDOBA

LA SOCIEDAD RURAL DE LABOULAYE EFECTUARÁ UNA EXPOSICIÓN FERIA

LABOULAYE, 11.—El 23 del actual la Sociedad Rural de ésta inaugurará su 23a. exposición-feria, para la que se ha anotado un seleccionado y depurado conjunto de reproductores bovinos y ovinos. En la referida muestra habrá también concursos de equinos, porcinos y aves.

Concurrirán productos de los establecimientos siguientes:

Fortín República, de Juan Elordi e Hijos; La Pastoril, de Suc. J. J. Baurin; Pincen, de Magualle y Eyherachar; La Danesa, de Juan Kipp; La Catalina, de Vicente Nicolau Roig; La Elena, de M. G. y R. J. Grant; La Julia, de Godofredo Hess; Laguna del Monte, de Inés Anchorena de Acevedo; Nacu, de Mario Ayersa; La Carmen, de Estancias Bonadeo; El Consuelo, de Compañía Pastoril La Agrícola; La Esmeralda, de Alberto J. Duggan; Las Elenas, de Blas Genesio; El Guanaco, de Estancias Amberenses; San José, de Miguel Scott; Los Dos Hermanos, de A. L. de Laprida; La Deseada, de Juan Aguilar; Los Milagros, de Suc. M. B. Etcheverry, etc.

La victoria aliada fué celebrada en La Cumbre

LA CUMBRE, 11.—Organizada por la colectividad británica de las sierras de Córdoba se realizó en los salones de La Cumbre Golf Club una cena seguida del baile, en celebración del triunfo de las Naciones Unidas. Durante la fiesta fueron ejecutados los himnos Nacional argentino y de las Naciones Unidas.

—Quedó formalizado el compromiso de la Srta. Haydée Mazzone con el Dr. Oscar E. Vignaroli.

la triple acción de

GENIOL

3 TRIPLE ACCION

Un Propósito Honrosamente Cumplido

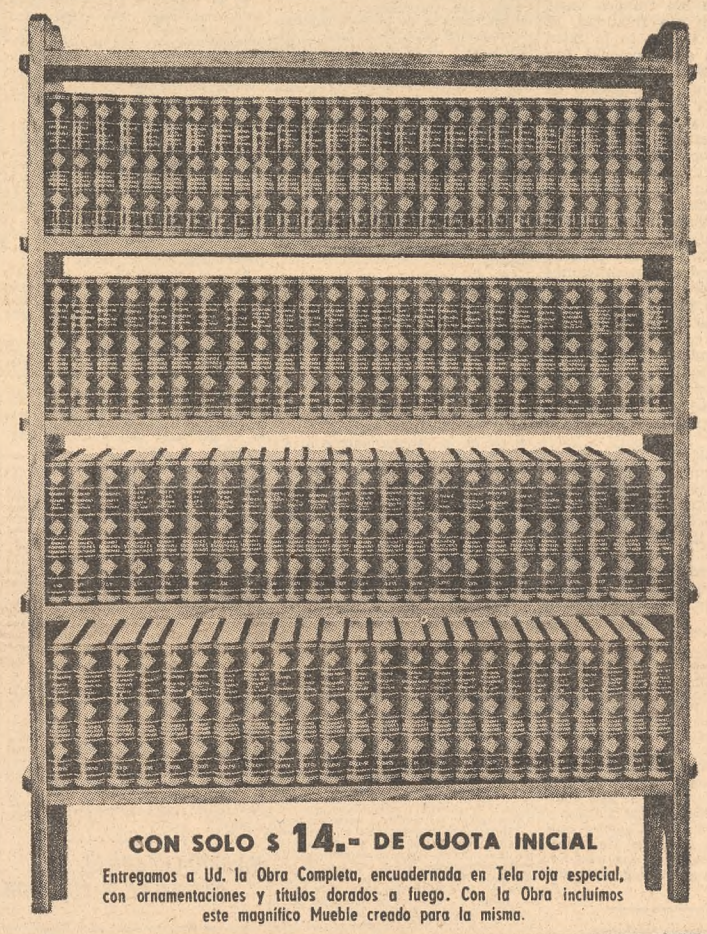

CON SOLO $ 14.- DE CUOTA INICIAL

Entregamos a Ud. la Obra Completa, encuadernada en Tela roja especial, con ornamentaciones y títulos dorados a fuego. Con la Obra incluímos este magnífico Mueble creado para la misma.

Es lo que representa esta BIBLIOTECA MONUMENTAL DE GRANDES ESCRITORES ARGENTINOS creada mediante un esfuerzo editorial que no tiene precedentes en el país ni aún en toda la América Latina.

Se publica bajo la dirección del conocido escritor, crítico y profesor Don

ALBERTO PALCOS

y la dedicamos a todos los Hogares de la República, deseando que el fruto de este gran esfuerzo sirva para enriquecer el alma de los que rinden culto al patrimonio espiritual de los Argentinos.

Biblioteca Monumental de Grandes Escritores Argentinos

CIEN magníficos volúmenes, con más de 26.000 páginas, donde se reúnen no sólo las Obras Literarias, Políticas y Sociales de los más grandes escritores nacionales, sino también páginas de gran valor documental como los escritos selectos del General San Martín y las memorias completas del General Aráoz de Lamadrid, páginas vibrantes de nuestra Historia que han de leerse con devoción en todos los Hogares.

Un Caudal de Amena Lectura Sumamente Provechosa

Porque además de ser agradable, es lectura que proporciona grandes enseñanzas. Ella nos muestra la responsabilidad histórica y política que ante su país contrajeron estos grandes hombres argentinos; las obras legislativas que defendieron; los gloriosos sucesos de Mayo; la campaña libertadora; las más notables conferencias y discursos parlamentarios; los relatos y comentarios sobre los tiempos de Rosas; los caudillos; las polémicas célebres entre ilustres argentinos; los recuerdos de costumbres ya extinguidos; así como las obras poéticas más sobresalientes y del más puro sabor tradicional.

Una Gran Riqueza en Biografías Completas y Autorizadas

Débense ellas, por cierto, a la labor intensa desarrollada por el Director de esta BIBLIOTECA MONUMENTAL DE GRANDES ESCRITORES ARGENTINOS, Don Alberto Palcos, quien ha trabajado con verdadero tesón para enriquecer esta BIBLIOTECA no sólo con las BIOGRAFIAS COMPLETAS de los Grandes Escritores que en ella figuran, sino también con nuevos datos y las rectificaciones necesarias de otros que hasta hoy eran aceptados como verdaderos. Documentación que hace de esta BIBLIOTECA MONUMENTAL DE GRANDES ESCRITORES ARGENTINOS la colección más completa e interesante en el órden Bibliográfico.

IMPORTANTE

Si Ud. ha adquirido los primeros 75 volúmenes de GRANDES ESCRITORES ARGENTINOS puede adquirir ahora la 3a. Serie de 25 volúmenes recientemente publicados, en color rojo o verde, y completar así la BIBLIOTECA MONUMENTAL de 100 volúmenes.

Gratis: Enviaremos a Ud. un atractivo folleto en colores con datos completos de esta, BIBLIOTECA MONUMENTAL de 100 Tomos (o de la 3a. SERIE de 25), solicitándolo por medio del Cupón o por teléfono a:

U. T. 34 (Def.) 3803 - 3804

W. M. JACKSON, Inc. EDITORES

MAIPU 257 • Tels. U. T. 34, Def. 3803 y 3804 BUENOS AIRES

En Montevideo (R. O.): Sarandí 524

Sres. W. M. JACKSON, Inc.
Casilla de Correo 1542 - Buenos Aires

Sírvanse enviarme GRATIS y sin compromiso alguno el folleto en colores y datos completos sobre la:

- BIBLIOTECA MONUMENTAL DE GRANDES ESCRITORES ARGENTINOS de 100 volúmenes.
- 3a. SERIE DE GRANDES ESCRITORES ARGENTINOS de 25 volúmenes.

(Sírvase tachar la que no corresponda)

NOMBRE .....
PROFESION .....
CALLE ..... N° .....
LOCALIDAD ..... F.C. .....

1945

DORMITORIO de tres cuerpos. $ 330 Puede adquirirse en 15 cuotas mensuales de..... $ 22.-

Cómodo y bien construído DORMITORIO con ropero de dos metros, desarmable, $ 522. Puede adquirirse en 18 cuotas mensuales de $ 29.-

Elegante y sólido DORMITORIO de nogal, dos metros desarmable, $ 680 Puede adquirirse en 20 cuotas mensuales de..... $ 34.-

CASA PIJOAN
SARMIENTO 1624 · Buenos Aires

LA NACION

Fundado por Bartolomé Mitre el IV I MDCCCLXX — *Director* LUIS MITRE — *LA NACION será una tribuna de doctrina (Núm. 1, Año 1)*

La independencia obrera

En el congreso de las Trade Unions, cuyas deliberaciones han comenzado en Blackpool, se hallan representados cerca de doscientos sindicatos afiliados, que agrupan a cinco millones seiscientos cuarenta y dos mil trabajadores británicos. Estas cifras son suficientes para tener una clara idea de la trascendencia de la reunión. Entre otras cuestiones importantes la asamblea escuchará la palabra del primer ministro y otros miembros del Gobierno sobre la proyectada nacionalización de las industrias básicas de Gran Bretaña. El examen de los congresos de las Trade Unions, en su ya larga vida, demuestra que sus relaciones con las autoridades del Reino están regidas por el espíritu de las instituciones, el cual, según es notorio, se caracteriza por la libertad y el respeto recíproco de gobernantes y gobernados, si es que a uno y otro término se les atribuye el significado usual en aquel país, no coincidente, por completo, con el de otras naciones. Allá el pueblo es soberano, no tan sólo en las palabras, sino también en la realidad. El Parlamento que dirige la vida del Reino, pues el Poder Ejecutivo, ejercido por el Gabinete, depende de la mayoría de la Cámara de los Comunes, es la genuina representación del pueblo, por no haber coacción oficial, ni venalidad, ni tentativa de ningún otro género para influir de algún modo en el resultado de los comicios. A la inversa, en más de una nación, con especialidad en repúblicas latinoamericanas, suele presenciarse el ingrato espectáculo de mandatarios inventando artilugios con el fin de lograr el éxito por encontrarse persuadidos de que a falta de esos medios su fracaso sería rotundo.

El criterio con que se consideran los asuntos públicos se refleja en las diversas actividades de la vida. En Gran Bretaña los ministros mantienen el contacto con la opinión, no para pronunciarse ex cáthedra, sino con el objeto de convencer a los ciudadanos de la bondad de sus proyectos. Ellos no son los amos del pueblo, sino sus servidores. Es una manera de convivir que obliga a tratarse con mutua urbanidad, sin pensar, ni unos ni otros, en obtener ventajas indebidas. Es la lucha de ideas, es la pugna por modificar pacíficamente, de acuerdo con los procedimientos constitucionales, ciertas instituciones que, a juicio de algunos, han dejado de concordar con las exigencias de la sociedad. Pero esta no es la norma en todas partes. Allí donde subsiste el caudillaje, cualesquiera que sean sus transformaciones, el panorama cambia. A todo trance hay que atraer prosélitos. La masa obrera de las ciudades y de los campos suele ser halagada con vistas a la consecución de esa finalidad. El empeño por hacerle comprender el favor con que se la mira no se limita a procurarle ventajas por la vía constitucional. Los efectos serían escasamente satisfactorios. Se actúa en forma espectacular, sin detenerse en escrúpulos. Nace el propósito de despertar, con habilidad o sin ella, el rencor del pobre contra el rico. Es una vieja costumbre, ya conocida en nuestro país, pues no hace muchos años se sancionaron en una provincia leyes que hicieron creer en la existencia del propósito de comenzar la marcha hacia la nivelación social. La Corte Suprema fué un obstáculo para el desenvolvimiento del plan. Se pusieron en juego otros recursos, entre los cuales se destacó el aumento de salarios, sin miramiento alguno por los intereses de los empleadores, pues, a la vez, se les prohibía elevar los precios. Sin embargo, esos métodos no bastaban. En el curso de ese proceso empezó la infiltración de la autoridad en las organizaciones obreras, con el objeto de someterlas a su dirección.

En ese camino, las sociedades de trabajadores estaban en peligro de perder su independencia. Lo que no se ha visto jamás en Gran Bretaña, ha sido posible observarlo en los países a que nos referimos: visitas de grupos de trabajadores y empleados a funcionarios de alta jerarquía para expresarles su agradecimiento, acompañado en ocasiones de obsequios, por los beneficios recibidos. Es indudable, no obstante, que no proceden los saludos y presentes originados en actos gubernativos, si a éstos los dicta el cumplimiento del deber.

Felizmente el mundo obrero está prevenido. La reacción no ha tardado en producirse. Los trabajadores, que quieren ser independientes porque deben serlo, han comenzado a protestar y a separarse de los núcleos que habían dado principio a la política del sometimiento. Como en Gran Bretaña —único ejemplo que citamos debido a la reunión del congreso de las Trade Unions— deben evitar las interferencias oficiales. No tienen que recibir favores ni en los períodos constitucionales ni en los de emergencia. Separarse de esa línea de conducta equivale a la aceptación de reglas que no son las de la democracia, a la cual siempre estará ligada la masa trabajadora.

Resultados y palabras

Las declaraciones del delegado argentino en la Conferencia Internacional del Trigo corroboran lo ya notorio de que estaríamos en condiciones de exportar si se dispusiese de facilidades internas de transporte. El excedente de trigo para el 31 de julio de 1946 lo estima entre dos y medio y tres millones de toneladas y alude a las dificultades internas, "pues el trigo hay que trasladarlo desde el interior a los puertos de embarque, sobre largas distancias, y nosotros necesitamos abastecimientos de carbón, de "fuel-oil" y locomotoras y equipos ferroviarios con sus repuestos". La misma dificultad se señala respecto a las 430.000 toneladas para el socorro de diversos países y la UNRRA, entregadas en tal concepto, pero de las cuales sólo han podido exportarse 140.000 por carecer de los suficientes transportes hasta los sitios de embarque fluvial.

Sería llamarse a engaño atribuir esta situación exclusivamente a las dificultades originadas por la guerra, durante la cual pudo el país proveerse de equipos y combustible dedicado a preparativos y actividades de otro orden. El Estado realizaba en silencio su plan en este sentido y al mismo tiempo tomaba a su cargo la responsabilidad total del comercio cerealista, fijando los precios, la forma de retribución al agricultor y acaparando los elevadores, pero que no debe proclamarse en aquel carácter, pues tal propósito se avendría mal con las condiciones del país, las prescripciones constitucionales y el libre comercio, además de introducir la confusión en las ideas. Las masas agrarias preferirían más transportes, más combustibles, el comercio en marcha, la vida más barata; ver al país cumpliendo sus compromisos morales y concretos de mitigar el hambre universal con los frutos del trabajo de nuestros agricultores, que escuchar buenas palabras y computar malos resultados.

Una reliquia histórica

Desde hace ya algún tiempo, afortunadamente, se ha reconocido entre nosotros la necesidad imperiosa de conservar, restaurar y custodiar, con vistas a su perduración, lugares, monumentos y objetos que perpetúan hechos memorables de nuestro pasado, recuerdan a personajes dignos por sus acciones de la veneración de la posteridad o simplemente evocan interesantes modalidades y costumbres pretéritas. Se ha reaccionado así contra cierta negligencia que anteriormente privaba respecto de esas cosas, y a causa de la cual muchas de ellas o han desaparecido bajo el aluvión de las transformaciones modernas o han sufrido al menos alguna mutilación o deterioro luego difícilmente subsanable. Es ocioso señalar una vez más la conveniencia de evitar esas lamentables posibilidades, pues a nadie se oculta que en esto están de por medio los intereses mismos de la historia del país y el mantenimiento de sus honrosas tradiciones.

Recordamos esto a propósito de una reliquia histórica que actualmente está en peligro de desaparecer. Nos referimos al Ombú de Caseros, situado en El Palomar, y cuya subsistencia resulta amenazada por la construcción de un camino en proyecto que conduciría a la nueva pista de aterrizaje. Felizmente la Comisión Nacional de Monumentos Históricos, a la que incumbe la tarea de preservación y cuidado de los mismos a que antes hemos aludido, ha hecho gestiones ante el Ministerio de Guerra pidiendo que dicho recuerdo sea respetado, del propio modo que lo han sido el Pino de San Lorenzo y otros árboles semejantes.

Tal solicitud merece, por cierto, ser favorablemente atendida. El ombú mencionado reviste un singular valor evocativo, al estar vinculado a una de las acciones guerreras más significativas y gloriosas de nuestra historia: la que puso fin a una larga y afrentosa tiranía y permitió el comienzo de la era constitucional de la Nación. Por tales circunstancias debe ser conservado y protegido de toda posible profanación, lo cual no ha de ser imposible de conciliar con el trazado del referido camino. Lo contrario infligiría un sensible daño a nuestro acervo de tal clase de elementos históricos y contrariaría los plausibles propósitos y deseos que el pueblo de la República tiene manifestados en la materia de que se trata.

CONFERENCIAS

"Los valores históricos del siglo XVII"

Hoy a las 18.30, en la Asociación Patriótica Española, Bernardo de Irigoyen 672, continuará dictándose el curso de literatura española. Disertará don Federico Fernández Castillejo sobre "Los valores históricos del siglo XVII".

"Qué debe saber el público acerca del problema del cáncer"

Sobre este tema disertará hoy a las 19, en la Asociación Cristiana Femenina, Tucumán 844, el Dr. Brachetto Brian.

"La ciudad y su teatro"

Sobre este tema dará una conferencia el Dr. Arturo Berenguer Carisomo esta tarde a las 18.30 en la Asociación Cristiana de Jóvenes, Reconquista 439.

"Los Le Nain, pintores de la vida aldeana en Francia en el siglo XVII"

En los salones de la Alianza Francesa, Córdoba 936, pronunciará hoy a las 18.30 una conferencia sobre "Los Le Nain, pintores de la vida aldeana en Francia en el siglo XVII", el Sr. François Gilles de la Tourette.

"Física y metafísica del átomo"

Sobre este tema disertará hoy a las 21, en el local de la Sociedad Constancia, Cangallo 2259, el Sr. Luis Postiglioni. La entrada será libre.

FUÉ DESIGNADO NUEVO FISCAL DE LA CÁMARA CIVIL DE APELACIONES

Ha sido designado fiscal de la Cámara Civil de Apelaciones el juez de 1a. instancia del mismo fuero, doctor Custodio Maturana, quien reemplazará al Dr. Matías Mackinlay Zapiola, que acaba de jubilarse.

El cargo que queda vacante con motivo del ascenso del Dr. Maturana, será ocupado por el actual secretario de la Cámara de Apelaciones, Dr. Jorge Ravagnan Quesada.

QUEDÓ RESUELTO EL PARO DE TAXÍMETROS

Se reunieron ayer en la Secretaría de Trabajo y Previsión el director general de Trabajo y Acción Social, teniente coronel Mercante; el interventor de la División del Caucho, ingeniero José M. Moreno Bunge, y el jefe de Asuntos Gremiales, Sr. Luis Cerutti, con una delegación de la comisión directiva de la Sociedad Propietarios de Automóviles con Taxímetro, para tratar la situación creada al gremio mencionado como consecuencia de la escasez de neumáticos, que dieron origen a la huelga decretada para hoy.

Ante la reclamación de los representantes obreros, que solicitaron se dispusiera la entrega de los neumáticos elaborados con caucho introducido al país por el mismo gremio, las autoridades presentes convinieron en acceder al pedido formulado, dejando establecido que con la celeridad que imponen las circunstancias, será satisfecha la reclamación, procediéndose a la inmediata entrega de las cubiertas.

Ante la resolución de las autoridades, los miembros de la Sociedad Propietarios de Automóviles con Taxímetro se comprometieron a dejar sin efecto el paro declarado, con lo cual quedó definitivamente resuelto el conflicto planteado.

Comunicado de la Secretaría de Industria y Comercio

Relacionando con este mismo asunto, la Secretaría de Industria y Comercio dió a conocer anoche el siguiente comunicado:

"En relación con publicaciones aparecidas en estos días, acerca del suministro de neumáticos a los taxímetros de la Capital Federal, la Secretaría de Industria y Comercio informa que por las disposiciones del decreto No. 1417/45, de enero del año actual (artículos 2o. y 3o.), quedó totalmente interrumpida la entrega de autorizaciones de compra que hasta esa oportunidad se había venido efectuando con destino a dichos vehículos.

"A fin de subsanar las dificultades que tal situación creaba al gremio de taxímetros, se resolvió autorizar a la Sociedad Propietarios de Automóviles con Taxímetro, y a la Cooperativa Ltda. de Automóviles de Alquiler a adquirir caucho natural destinado a hacerse fabricar cubiertas para sus asociados. En esa forma, las entidades citadas han podido distribuir en lo que va del año, entre 4300 taxímetros de la Capital Federal, la cantidad de 11.800 cubiertas de emergencia, hallándose actualmente en curso de entrega 1350 unidades y en trámite de fabricación 6600 más, acerca de cuya elaboración en la fecha se ha llegado a acuerdos definitivos con los presentantes de ambas organizaciones.

"Relacionando las cifras que se consignan con la situación de grave crisis que afecta el aprovisionamiento de neumáticos para todos los transportes del país, es evidente que los taxímetros de la Capital Federal han podido proveer a sus necesidades en proporción muy satisfactoria, como, por otra parte, lo han reconocido los representantes de las sociedades mencionadas. Esta circunstancia ha hecho que la Secretaría de Industria y Comercio, con la colaboración de la Cooperativa Ltda. de Automóviles de Alquiler, se interesara también en el suministro, por igual procedimiento, a taxímetros de ciudades del interior del país; a ese fin se destinará parte de la fabricación autorizada a esa cooperativa".

ADMINISTRACIÓN NACIONAL

En la Presidencia

El presidente de la República concurrió ayer temprano a su despacho oficial de la Casa de Gobierno, y luego de atender diversos asuntos que fueron sometidos a su consideración conversó con el ministro del Interior y recibió en audiencia al doctor César Ameghino. Pasó posteriormente al despacho presidencial el comisionado municipal de Lincoln, provincia de Buenos Aires, acompañado por una delegación de la Comisión pro Conmemoración de la Creación del Partido de Lincoln en su 80o. Aniversario, quienes entregaron al jefe del Estado un pergamino. Conversó más tarde con el ministro de Agricultura, y recibió en audiencia en seguida al director general de la Ciudad Universitaria Nacional, quien, acompañado por un cuerpo de asesores, expuso al presidente la situación de la entidad y le entregó un memorial. Estuvieron, por último, con el presidente de la República, separadamente, el director general de Acción Social Directa, el jefe de la Policía Federal, el vicepresidente y ministro de Guerra y el de Justicia e Instrucción Pública.

Venta de vino por la Secretaría de Industria y Comercio

La Secretaría de Industria y Comercio fué autorizada por un decreto del Poder Ejecutivo para vender, con intervención de la Dirección de Vitivinicultura y mediante licitación privada, la cantidad aproximada de 2899 hectolitros de vino, proveniente de la contribución en especie que la Junta Reguladora de Vinos cobró en 1938 a los bodegueros de San Juan. El vino se encuentra depositado en una bodega particular, en la mencionada provincia.

Se invoca indebidamente a la Administración de Impuestos Internos

Informó la Administración General de Impuestos Internos de la Nación que personas inescrupulosas invocan indebidamente su representación para obtener de industriales y comerciantes sumas de dinero para subscripciones o avisos en revistas ofsets de esa dependencia, o bien con el ofrecimiento de influencias referidas a infracciones de los contribuyentes o a la aplicación del nuevo impuesto a los objetos suntuarios, no obstante haberse ordenado la suspensión de inspecciones acerca de este gravamen. Advierte la Administración citada que no edita ni auspicia publicación alguna, y señala la conveniencia de exigir al personal de inspección la credencial correspondiente a sus funciones.

Asumió el cargo el nuevo jefe de prensa de la Cancillería

Hizose cargo ayer de las funciones para las que ha sido designado por el ministro de Relaciones Exteriores y Culto el nuevo jefe de prensa de la Cancillería, D. Arturo Martínez Pardo. El Sr. Martínez Pardo actuará en reemplazo de D. Francisco Pizza, que partirá el sábado para México, donde actuará como cónsul general.

El Primer Congreso Panamericano de Periodismo Escolar

En la tarde de ayer se efectuó en el local social del Círculo de la Prensa el acto inaugural del primer Congreso Panamericano de Periodismo Escolar, con la asistencia de los representantes oficiales de los Estados Unidos, México, el Uruguay, Venezuela, Colombia y Bolivia y de delegados del magisterio de la Capital y del interior del país y de la Unión Cultural Americana. Se hallaban también presentes el embajador de Venezuela, doctor Machado Herrera; el cónsul general de Panamá, D. José de la Cruz Herrera; el presidente del Círculo de la Prensa, D. Miguel Angel Fulle, y comisiones de escolares del Uruguay y de esta ciudad.

En el estrado se advertían las banderas de las veintiuna naciones americanas y la efigie de la República. A la entrada, dos oriflamas, con el escudo argentino, una, y la efigie de Sarmiento, la otra. Además, junto al sitial de la presidencia se había colocado un busto del prócer.

En primer término fueron ejecutados los himnos Nacional y el de Sarmiento, y seguidamente, antes de la apertura del Congreso, pronunció un discurso D. Enrique García Rossi. Habló luego también el profesor Aníbal del Pino, quien destacó la presencia de las delegaciones extranjeras y representó a la comisión ejecutiva; el niño Pompeyo Rossi, que trajo un saludo de los escolares uruguayos a los argentinos; la Sra. Alicia Porro Freire de Maciel, delegada del Consejo de Educación Primaria del Uruguay; el presidente del Círculo de la Prensa, Sr. Fulle, el cual puso de relieve la obra de la prensa, en general, y la importancia del periodismo escolar; la niña Mirta Russo Schneiter, que hizo conocer un saludo de las alumnas primarias uruguayas, y el niño Miguel Angel Magnavaca, que leyó un mensaje a los niños de América.

Disertación de D. Vicente P. Cacuri

El Sr. Vicente P. Cacuri disertó seguidamente sobre "Periodismo escolar", tema que bien conoce, pues con el seudónimo de "El profesor Plin" viene realizando, desde hace tiempo, una simpática labor didáctica en una popular revista, donde publica comentarios y narraciones dedicados a los niños.

El orador recordó la primera exposición de periodismo escolar, realizada en nuestro país, primera y permanente, de periódicos escolares argentinos y de toda América, y dijo que la noticia que anunció la muestra, en septiembre de 1942, venía a ser como una planta pequeñita y galana, en la selva de la copiosa información sobre el drama del mundo, conmovido, ensangrentado por la guerra.

Hizo el panegírico, en elocuentes términos, de los maestros de escuela, evocó los antecedentes del periodismo escolar en nuestro país, y dijo en otra parte de su disertación:

"Es significativo, señoras y señores, que el primer Congreso Panamericano de Periodismo Escolar se celebre con el auspicio del Círculo de la Prensa, en su propia sede y en día consagrado a honrar al abuelo ilustre de la educación popular: Sarmiento.

"Nada que resulta inseparable de Sarmiento toda empresa de cultura y de progreso, tanto nacional como de proyecciones continentales.

"Por esa causa, el Congreso de Educadores de Panamá proclamó a Sarmiento como el Maestro de América.

"Las intensas e incesantes campañas para redimir a los niños de la ignorancia, él, que fué el primer alumno de las escuelas de la patria; él, que fué el maestro-hijo; su formidable y demoledora ofensiva contra las fuerzas de la regresión, su acción pujante y tenaz para hacer obra constructiva en todos los órdenes; su gestión fecunda para formar una gran conciencia americana, para hacer de toda América una escuela; todas esas inquietudes tuvieron para el extraordinario arquetipo el más precioso instrumento en el diario y en el periódico. Nada como eso sirvió a su esfuerzo realizador.

"Bien está, pues, su augusta sombra tutelar para presidir la labor del primer Congreso Panamericano de Periodismo Escolar".

El orador, que fué muy aplaudido, dijo finalmente:

"El periodismo es el mejor agente de la cultura y el progreso de los pueblos. Difundir sus prácticas en el ambiente escolar es preparar con más eficacia y firmeza los hombres aptos y bien dotados que hacen falta a nuestros países para que sean el recinto del derecho y el respeto de todos, por todos y para todos, para convertir en una hermosa verdad la idea de que América sea la patria común de los hombres libres y justos".

HA SIDO CREADO EL TÍTULO DE VACUNADOR

Por un decreto del Poder Ejecutivo, que refrenda el ministro del Interior, ha sido creado el título de vacunador, que será otorgado con carácter oficial por la Dirección Nacional de Salud Pública.

Son atribuciones de los vacunadores aplicar las inoculaciones e inyecciones necesarias para dar cumplimiento a las leyes nacionales de profilaxis de la viruela y de la difteria, así como de aquellas otras enfermedades cuya vacunación sea declarada de carácter obligatorio por ley nacional; aplicar las inoculaciones e inyecciones necesarias para dar cumplimiento a las disposiciones sanitarias de emergencia dispuestas por la Dirección Nacional de Salud Pública en los casos de epidemia o cuando una endemia adquiera proporciones que importen un peligro general, y entregar los certificados que justifiquen el cumplimiento de las leyes sanitarias mencionadas.

En todos los casos los vacunadores actuarán bajo las órdenes de un médico y sus funciones quedan limitadas a la estricta aplicación de las disposiciones contenidas en las leyes de vacunación obligatoria, sus decretos reglamentarios y disposiciones complementarias.

Para ser vacunador se requiere: haber aprobado el sexto grado de las escuelas primarias, y seguir y aprobar las pruebas pertinentes de un curso teórico-práctico, cuyo programa y condiciones de ingreso serán determinados por la Dirección Nacional de Salud Pública.

Se autoriza a la Dirección Nacional de Salud Pública para otorgar el título de vacunador a los funcionarios que actualmente ejercen dicho cargo, previo informe favorable de las respectivas dependencias donde presten servicios.

La persona no autorizada que practique una vacunación que comprometa la salud o la vida del vacunado será penada con multa de 500 pesos, sin perjuicio de su responsabilidad personal por los daños causados.

DIPLOMÁTICAS

Será agasajado el agregado de prensa de Noruega

La colectividad noruega ofrecerá hoy un agasajo al agregado de prensa de Noruega, Sr. Leif Borthen. Se ofrecerá al diplomático citado un vino de honor en la sede del Centro Escandinavo, Victoria 673. La fiesta se realizará de 18 a 20.

Encuéntrase en ésta el nuevo embajador del Ecuador

Ha llegado a esta ciudad el nuevo embajador del Ecuador, Dr. Francisco Illescas Barreiro. El citado diplomático, que arribó en uno de los aviones de la Panagra en compañía de su esposa y de su hijo, fué recibido por funcionarios de la cancillería y de la embajada de su país.

Viaje de un agregado

Con destino a Chile se ausentó ayer el agregado aeronáutico a la embajada argentina en aquel país, vicecomodoro Enrique Jáuregui Meana.

INSTITUCIONES CIENTÍFICAS Y CULTURALES

Biblioteca del Consejo de Mujeres

La sección Anales de la Biblioteca del Consejo de Mujeres de la República Argentina desarrollará en esta semana las siguientes actividades:

Hoy a las 18, curso sobre "El poema comentado"", por el doctor Angel J. Battistessa. El viernes, a las 16, curso sobre "Mujeres de la Biblia", por la profesora Srta. Lila Thirión, y a las 18, curso sobre "La lírica española en el siglo de oro", por la Dra. Clara Campoamor.

Sobre "La Divina Comedia" disertará la profesora Nella Pasini

Hoy a las 19 y con el auspicio de la cátedra Sarmiento, la profesora Nella Pasini disertará sobre "La Divina Comedia: el purgatorio".

La profesora Pasini dictará su segunda clase el miércoles 19 a la misma hora y tratará sobre "El paraíso terrenal".

Asociación Química Argentina

La entidad del epígrafe, por intermedio de su comisión de conferencias, ha resuelto postergar el ciclo científico anual para los días 16, 17 y 18 de octubre.

En consecuencia, se ha resuelto comunicar a los doctores en bioquímica y farmacia que el 30 del corriente vencerá el plazo para enviar los temas de los trabajos a la secretaría de la entidad, Cevallos 706, de esta capital.

Sociedad Argentina de Estudios Lingüísticos

Hoy a las 18, en la Asociación del Profesorado, Maipú 523, se reunirá la S. A. D. E. L. para oír al doctor Angel Acuña, quien disertará sobre el tema "Cartas de Gutiérrez". El debate versará sobre "El folklore y el habla de las clases cultas" y se continuará con el estudio del "Vocabulario bonaerense". La entrada es libre, así como el derecho a participar en el debate y en las votaciones.

Asociación Cultural de Bibliotécnicos

Hoy a las 18 comenzará el curso organizado por la Asociación Cultural de Bibliotécnicos, sobre historia y técnica de bibliotecas, archivos y museos. La primera clase, que se dictará en la Confederación de Maestros, Avenida de Mayo 958, estará a cargo del profesor Pedro B. Franco, quien disertará sobre "Arte y ciencia de las bibliotecas". El viernes 14 a la misma hora ocupará la cátedra el profesor Raúl Silva Montaller, director del curso, quien disertará el tema "La escritura y el libro".

DIFICULTADES DE UN SISTEMA DE HORARIO PARA MÉDICOS MUNICIPALES

Hace un tiempo, la Municipalidad dispuso que a partir del lunes último comenzase a regir, para el personal de su dependencia, un sistema de fiscalización de entradas y salidas del mismo, un verdadero control de horarios de trabajo, que para el turno matutino comienza a las 8, unos, y a las 9, otros, y para el vespertino a las 17 y a las 18, finalizando las tareas siempre a las 12 aquéllos y a las 22 éstos. Los profesionales tendrán que cumplir las 18 horas semanales, con un mínimo diario de dos horas y un máximo de cuatro, no permitiéndoseles que inicien sus tareas antes de las horas fijadas. Idéntico sistema fué dispuesto para las guardias nocturnas, completándose la innovación con la obligación de todo el personal de estampar sus firmas en unas planillas preparadas especialmente, tanto al entrar como al abandonar sus tareas, teniendo para ello una tolerancia de cinco minutos.

La aplicación de este sistema, en sus dos primeros días de vigencia ha traído como consecuencia una serie de dificultades e inconvenientes que se harán más evidentes a medida que se vayan presentando diferentes casos. Así resulta —un ejemplo— que un médico que ha de asumir sus funciones a las 8 y es reclamado media hora antes en su domicilio por un enfermo particular que requiere un tratamiento de urgencia, ante la perspectiva de "llegar tarde" al hospital se verá obligado a no atender al paciente o a abandonarlo cuando su presencia es necesaria todavía, sino imprescindible. El problema en los servicios de cirugía se presenta como más agudo, pues el profesional que se halla en plena tarea operatoria podría verse forzado a interrumpir su trabajo quirúrgico y firmar las planillas antes de que se excedan los cinco minutos de tolerancia... Eso sí el cirujano no prefiere —ante la seguridad de tener que abrir un paréntesis en plena operación, con las graves consecuencias que ello podría acarrear al enfermo— postergar la intervención durante el tiempo necesario hasta tanto las planillas sean puestas a su disposición para estampar su rúbrica, retraso que puede resultar fatal en los casos en que es de urgencia la aplicación del bisturí.

Estas objeciones, que no son las únicas, se multiplican si se tienen en cuenta que, por rigidez de horarios, los médicos que nunca tuvieron inconvenientes en tal sentido y que con suma frecuencia los excedían para beneficio de los pacientes —únicos perjudicados ahora prácticamente— se encuentran ante la disyuntiva de desistir de su concurrencia a conferencias, congresos médicos, asistencia a clases quirúrgicas, etc., o cumplir, en cuanto a sus firmas de planillas se refiere, pues el espacio en blanco puede ser interpretado administrativamente como ausencia injustificada.

El nuevo procedimiento ha sido objeto de general repudio entre los afectados, señalándose en los ambientes hospitalarios que no es posible pretender equiparar la marcha de un establecimiento de esa índole con la de una oficina administrativa.

ACADEMIA DE LA HISTORIA

La Academia Nacional de la Historia realizará el sábado próximo sesión privada y pública en su sede del Museo Mitre. En la sesión privada, que se efectuará a las 17, se considerarán asuntos de orden interno.

El acto público comenzará a las 18.15, en cuya oportunidad el académico correspondiente, Dr. Felipe Barreda Lacs, disertará acerca del tema "Buenos Aires a través del diario de Juan Manuel Beruti". La Radio del Estado transmitirá esta conferencia y el público tendrá libre acceso a la sala de actos del Museo Mitre.

MUSEO ARGENTINO PARA LA ESCUELA PRIMARIA

Con pedido de publicación, el doctor Isaías Ramos Mejía nos ha enviado la carta siguiente:

"Señor director: En el artículo que bajo el título de "E. Museo Argentino para la Escuela Primaria" publica en el número de hoy el Dr. Angel Acuña, encuentro algunas omisiones que me veo en la obligación de anotar.

"Durante muchos años y con el nombre de Museo Escolar existía en el Consejo Nacional de Educación un conjunto de material docente que sirvió de base al proyecto del entonces presidente, Dr. José María Ramos Mejía, para fundar en octubre de 1909 un nuevo establecimiento que denominó Histórico Escolar.

"Posteriormente fué ampliada esa fundación con nuevos elementos y los otros aportados por el Museo Pedagógico, dependiente del Ministerio de Instrucción Pública, que por decreto del 26 de febrero de 1910, pasó a depender del Consejo.

"Fueron estos los orígenes del Museo Escolar Sarmiento, cuya dirección ejerciera con tanta eficacia como inteligencia el Dr. Carlos M. Biedma desde octubre de 1909 hasta el año 1913, fecha de su desaparición.

"Los fines que llenaba ese museo dentro de la enseñanza del país, fueron sintetizados por su autor en los siguientes conceptos:

"1º Nacionalización de la enseñanza. 2º Objetivación de material. 3º Evolución y desarrollo de métodos. 4º Intercambio de productos. 5º Fomento de los vínculos entre el hogar y la escuela, y 6º Centro de instrucción y recreo en donde alumnos y maestros podrían ampliar el caudal de sus conocimientos.

"En el año 1913 las nuevas autoridades del Consejo no creyeron en el valor didáctico de estas muestras y su valioso material fué a ocupar subsuelos y graneros, dándosele otro destino al edificio de la calle Callao, sede de aquel museo, que era en su índole el primer establecimiento de la América del Sur y uno de los buenos entre los pocos existentes".

EL IMPUESTO NACIONAL DE SELLOS

(Para LA NACION)

BUENOS AIRES, septiembre de 1945.

Nuestra anterior ley nacional de sellos, No. 11.290, texto ordenado, data del año 1923, la que fué complementada y algunas veces modificada, entre otras, por las leyes números 11.582, 11.584, 11.585, 11.586, 11.679, 11.824, 11.924, 12.151, 12.345 y 12.578. Las reformas introducidas por imperio de los textos precitados han venido a aclarar o subsanar conceptos de interpretación, facilitando así al contribuyente de este gravamen la noción precisa de su posición ante el fisco. Es decir, mediante la discusión parlamentaria, se ha tratado de hacer más completa y equitativa la imposición legal que rige la materia, a la vez que se acentuaba la claridad en la redacción de sus textos, haciendo accesible sus disposiciones a toda mente de mediana capacidad interpretativa.

Salvo casos aislados, que encuadran dentro de una rigurosa excepción, queda justificado plenamente nuestro aserto por la fácil interpretación y aplicación que ha podido observarse en los diferentes problemas planteados referentes a las leyes mencionadas ut supra.

Sin embargo, no podemos expresar idéntico concepto, tratándose de las disposiciones emergentes del decreto-ley número 9432, de fecha 21 de junio de 1944, y su decreto reglamentario No. 18.858, del 21 de julio de igual año, actualmente en vigor.

Fundamentando la presente tesis en la interpretación errónea que se le pretende asignar a su articulado, diremos que, casi en su totalidad, el mismo merece una crítica severa, tarea que no es posible realizar en un comentario de nuestra índole.

Sólo nos limitaremos a presentar aquí algunos de los aspectos que, a nuestro juicio, y por interesar a una gran cantidad de contribuyentes, debieran aclararse debida y oportunamente, a fin de evitar a los afectados los inconvenientes resultantes de la obscuridad de que adolece el referido decreto No. 9432.

Comenzaremos nuestro análisis observando lo estatuido en su capítulo IV, referente a *Operaciones de Crédito en Descubierto y Descuentos Bancarios*. Para mejor comprensión, transcribiremos in extenso sus disposiciones: "Artículo 33. Los créditos de dinero que devenguen interés concedidos expresa o tácitamente por las instituciones bancarias, financieras y empresas industriales o comerciales, en cuenta corriente o en otras cuentas especiales, las operaciones de "call money" y las disposiciones que sobrepasen las cantidades autorizadas, estarán gravados en la siguiente forma: a) Con el uno y medio por mil (1 ½ o/oo) trimestral sobre el crédito acordado en relación al tiempo, computándose como enteros las fracciones de mes; b) Con el dos por mil (2 o/oo) trimestral sobre las sumas giradas en descubierto, que se liquidará en proporción al tiempo de utilización de los fondos sobre la base de los numerales establecidos para el cálculo de los intereses, y en el momento de la liquidación de éstos. Este impuesto estará a cargo de los prestatarios.

"Los descubiertos y créditos en mora pagarán impuesto mientras permanezcan en sus cuentas originarias".

Observemos: Este artículo, taxativamente prescribe "los créditos *de dinero* que devenguen interés..." Quiere decir que solamente le alcanzan las disposiciones de esta cláusula legal a los créditos *de dinero* otorgados por instituciones bancarias, financieras y empresas industriales o comerciales. Con ello, interpretamos, se ha querido extender a las instituciones financieras y empresas industriales o comerciales los alcances del gravamen que, anteriormente, en la ley 11.290, artículo 25, sólo comprendía a los establecimientos de crédito. Es decir, se trata de igualar, o mejor dicho, de colocar en un mismo plano impositivo al comerciante, industrial o entidad bancaria que efectúen operaciones de crédito *de dinero*, cobrando un interés superior al uno por ciento anual. No puede ser otra la interpretación que surge del texto transcripto. Sin embargo, la Dirección General del Impuesto a los Réditos, división Sellos, es muy otra la interpretación que pretende asignar a dicha cláusula legal. Y decimos pretende, pues la referida entidad oficial, cualquiera sea el concepto motivo del crédito, v. gr.: compras de mercaderías o haciendas, pagos de facturas del mandante administrado, etc., etc., informa a sus contribuyentes, deben encuadrarse aquéllos en el referido rubro créditos *de dinero*, automáticamente, al efectuarse el registro contable correspondiente, lo que traería aparejado la imposición del gravamen.

Al respecto cabe la pregunta: ¿Debe atribuírsele algún valor a la mención que se hace en el antedicho texto legal al vocablo *dinero*?

La respuesta es sencilla: Ni de la letra, ni del espíritu del párrafo transcripto surge que al hablarse de créditos de *dinero* pueda interpretarse que aquella mención alcanza, indistintamente, a todos los créditos, sean éstos de dinero, mercaderías o cualquier otro concepto mercantil similar. Agregaremos más aun: la pretensión fiscal se desmorona si se cotejan las leyes ya citadas y sus antecedentes sobre la materia, donde la ausencia del gravamen es total para esta clase de operaciones mercantiles, a excepción lógica de los créditos *de dinero*, claramente expresados en la ley.

Otro aspecto de la cuestión es el que presuppe el referido decreto-ley en su capítulo V: *Operaciones de Depósitos de Dinero*. Dice su artículo 39: "Pagarán un impuesto de tres por mil (3 o/oo) al año los depósitos monetarios que devenguen un interés superior al uno por ciento (1 o/o) anual. Este impuesto será a cargo de los depositantes y se liquidará sobre la base de los numerales utilizados para la acreditación de los intereses y en la misma época. No pagarán este impuesto los depósitos bancarios en caja de ahorro que no excedan de pesos cinco mil (m$n. 5000) y los depósitos que tampoco excedan esa misma suma que reciban las casas comerciales o industriales de sus empleados o habilitados. Los depósitos a plazo fijo no están comprendidos en la exención, cualquiera fuere su monto".

Como es fácil observar, este capítulo transcripto habla de *Operaciones de depósito de dinero*. ¿Quién puede asegurar que el vocablo *dinero* sea sinónimo, por ejemplo, de *mercadería*? Sin embargo, nuevamente aquí la dependencia encargada de interpretar y aplicar el referido decreto-ley llega al absurdo de pretender gravar *todos los acreditamientos* de las cuentas corrientes con intereses superiores al 1 o/o anual, alegando, en su beneficio, que al contabilizarse en el crédito cualquiera partida, fuere lo que fuere, lo que en definitiva podrá reclamarse será dinero y no mercadería u otro producto mercantil cualquiera, objeto de la operación respectiva.

Criterio semejante altera la esencia de la cláusula legal transcripta, lo que no es admisible, pues de aceptarse la tesis de posibles interpretaciones semejantes, quebrantaría la moral y todo el sistema económico-financiero del más sólido contribuyente.

Por ser de rigurosa actualidad y por estar íntimamente ligado al caso planteado, conviene destacar la interpretación que el Poder Ejecutivo Nacional, mediante el decreto Nº 15.151 del 12 de julio último, ha dado al artículo 20 de la ley 11.290 (en el decreto 9.432 es su equivalente el artículo 59). El referido artículo 20, en su parte pertinente, estatuye: "Están sujetos al impuesto de sellos los depósitos a plazos que reciberen los bancos o cualquier particular, empresa o compañía o sociedad, etc., en moneda metálica o de curso legal y que ganen un interés superior al 1 o/o anual".

Nótese que el texto expreso dice claramente: "Están sujetos al impuesto de sellos los *depósitos a plazos*". Y nuestro diccionario, en su acepción más elemental, dice que *plazo es el término dado a uno para satisfacer una cosa*. En cuanto al significado de la palabra *depósitos*, huelga toda explicación.

A pesar de ello, la División Sellos, de la Dirección General del Impuesto a los Réditos, interpreta que cualquier monto que se consigne en las cuentas corrientes con intereses superiores al 1 o/o anual, ya sea la resultante de depósitos en dinero cualquiera sea la denominación de éstos, de ventas de mercaderías u otro concepto similar, le alcanzan plenamente las disposiciones del texto precedentemente transcripto.

Y materializando este razonamiento, el Poder Ejecutivo Nacional, en acuerdo general de ministros, por imperio del decreto del 12 de julio ppdo., resuelve se aplique una multa del 10 o/o del impuesto así determinado a los que espontáneamente y no habiendo satisfecho en término el gravam

INTENSIFICARÁ SU ACCIÓN OPOSITORA EL RADICALISMO

En la reunión que el viernes próximo celebrará la mesa directiva del Comité Nacional del radicalismo, algunos de los miembros de ese cuerpo presentarán diversas iniciativas destinadas a intensificar la acción del partido en el movimiento que, "en acción armónica con los partidos democráticos en el hecho y en los principios, las agrupaciones independientes, organizaciones obreras, profesionales y culturales, federaciones estudiantiles, comerciantes, ganaderos y agricultores, empleados, etc., tienda exclusivamente a conseguir la inmediata normalización institucional, pero sin que sufra desmedro alguno la independencia y autonomía, ni su estructura, organización y dirección internas", tal como lo resolvió la autoridad de la agrupación con el voto favorable de todos sus miembros y el apoyo de los presidentes de comités de distrito.

Para hacer posible la acentuación de la campaña, ayer se constituyó la comisión de hacienda. Lo hizo con la presidencia del tesorero de la mesa directiva, D. Raúl Rodríguez de la Torre, y acordó iniciar a la brevedad posible una subscripción, a fin de reunir los fondos necesarios para desarrollar la actividad opositora al actual gobierno de la República.

Manifestaciones del Dr. Mosca

Montevideo, 11 (R). — "El Plata" publica declaraciones formuladas a su corresponsal en Buenos Aires por el Dr. Enrique M. Mosca sobre la actual situación en la Argentina.

Expresó el Dr. Mosca que "los acontecimientos recientes y la amplia difusión del periodismo han puesto de manifiesto que el país entero, excepción hecha de los usufructuarios del poder público, está unificado en su posición democrática y en pugna franca con los regímenes totalitarios, que niegan los atributos esenciales de la individualidad. Se comparte con emoción profunda el júbilo de la victoria aliada y se ansía recuperar ante propios y extraños el proverbial prestigio de la Nación, siempre asociada a las grandes causas de la justicia y de la libertad.

"Por eso —agregó— se hace incomprensible e intolerante la intencionada demora en devolver al país el goce de su normalidad institucional. El pueblo tiene exacta conciencia de sus responsabilidades y de su capacitación moral para no admitir tutelajes dictatoriales, que repugnan a su espíritu republicano".

Respondiendo luego a una pregunta acerca de cuál es su posición de lucha en el radicalismo, el Dr. Mosca dijo:

"Mi posición es bien conocida. Radical de toda la vida, nadie puede dudar de la sinceridad de mis intenciones y de la sinceridad de mi desinterés cuando debemos solidificar el gran partido, deponiendo prejuicios y cuestiones de poca monta, para asegurar la pujanza y hacer efectiva la acción. Y en cuanto al problema de la unidad nacional, he venido sosteniendo desde la primera hora la necesidad de vincular las fuerzas democráticas para luchar contra las sombrías huestes nazifascistas que pretendían avasallar los fundamentos de nuestro régimen institucional. Entiendo que sobre los intereses de las acciones están los altos destinos de la patria, y que para unificar todas esas fuerzas para sacar a la República de esta dolorosa encrucijada, recuperando el respeto del mundo y encarando con cohesión vigorosa las graves cuestiones con que va a enfrentarse la posguerra en los aspectos de la economía, de la cultura y de la organización social".

Contestando después a otra pregunta acerca de cuál ha sido el resultado para el país del gobierno militar, expresó:

"Nefasta y deplorable. El golpe revolucionario del 4 de junio alentó algunas esperanza en quienes estábamos hastiados de una administración subversiva, que había conculcado las libertades entronizando el fraude y traicionando la solidaridad internacional. El mensaje de las fuerzas revolucionarias era alentador y promisorio, pero pocas horas pasaron para que esas proclamas se diluyeran en el vacío y se burlara la fe popular. Bien conoce América la gestión catastrófica del gobierno militar que soportamos".

Con respecto a la designación de los nuevos ministros, dijo que, a su entender, no tenía ninguna significación.

"Se ha echado mano de tres hombres que militaron en el radicalismo, en la equivocada creencia de que con ello se conquistaba la adhesión partidaria. Esos hombres se fueron solos, sin llevar consigo caudal político alguno. Por lo demás, ya el partido los ha eliminado de sus registros y el hecho por sí solo aclara la posición".

Acerca de la coordinación democrática

El comité provisional de la Juventud de la Unión Cívica Radical de la Capital Federal dió anoche a publicidad una declaración referente a las manifestaciones formuladas recientemente en Córdoba por el presidente de la mesa directiva del comité nacional acerca de la adhesión del partido a los esfuerzos de los sectores populares para lograr el restablecimiento de la normalidad institucional. Señala una contradicción entre lo aprobado por el Dr. Gabriel A. Oddone como presidente de la mesa y lo expresado por el mismo desde una tribuna partidaria, y añade:

"La juventud no concibe otra disciplina que la impuesta por las directivas partidarias; acata las decisiones que democráticamente trasunten el pensamiento de la mayoría, recogido por las autoridades del partido, pero desconoce las interpretaciones personales y las desaprueba categóricamente cuando revelan un contrasentido con las directivas vigentes".

Recuerda el organismo juvenil que la mesa directiva adoptó su resolución luego de consultar la opinión de los hombres más significativos del radicalismo y que resolvió aceptar la coordinación democrática sin pactos electorales y "con la exclusión de los responsables y usufructuarios del fraude", con el único objeto de combatir a las actuales autoridades de la República. Señala que la resolución se mantiene en plena vigencia y, "consecuente con una línea invariable de moral política, —dice textualmente—, reitera que no tiene enemigos a su izquierda, considerando exclusivamente como tales a la dictadura militar y al fraude que preparó su advenimiento".

LAS ESCUELAS Y DIVERSAS INSTITUCIONES REPRESENTATIVAS RINDIERON EXPRESIVO HOMENAJE A LA MEMORIA DE SARMIENTO

(Continuación de la 1ª pág., 4ª col.)

ponga en acción para defender constantemente nuestros derechos.

"Sarmiento—dijo—enfrentó la barbarie y la venció. La fuerza de su espíritu y el empuje de su valor se impusieron al malón, al fraude y al absolutismo sectario y político. Por eso, cuando a partir de 1930 se subvertió el orden institucional, y las fuerzas de la reacción quedaron dueñas del poder, se difamó a Moreno, Rivadavia, Sarmiento, Alberdi y otros próceres creadores de nuestras instituciones liberales y laicas; se entronizó al tirano y se entregó la educación del pueblo a elementos bien caracterizados del nazirrosismo y del clericalismo oscurantista. Rosas fué puesto frente a Sarmiento. La tiranía y el dogmatismo religioso frente al liberalismo progresista y tolerante de las creencias.

"Pero el proceso regresivo se acentuó desde el 4 de junio de 1943. Las escuelas, colegios y universidades cayeron en manos de hordas reaccionarias. La crónica de los desmanes cometidos contra la educación popular para desviarle de su bien definida orientación democrática será uno de los capítulos más negros de la historia de los tiempos que vivimos".

Después expresó:

"En el día del Civilizador, en esta magnífica asamblea organizada por iniciativa de la Confederación de Maestros y con la efectiva participación del estudiantado y de numerosas entidades de bien público que comprenden a todos los sectores del pueblo, las maestras reafirman su inquebrantable fe democrática y su solidaridad con todos los que lucharon en el mundo por la libertad y los derechos esenciales del hombre, y expresan categóricamente que es necesidad impostergable la vuelta a la normalidad institucional por los caminos que señalan la Constitución y la ley Sáenz Peña.

"Dijo que el magisterio ha concurrido tres veces al Luna Park desde el 4 de junio. En la primera se lo quiso desorientar con abstrusas disquisiciones filosóficas encaminadas a justificar o dar algún contenido al nuevo orden basado en el sometimiento por la fuerza o la intimidación. En la segunda se trató de adormecerlo con promesas y bellas palabras. En la tercera, el espíritu de Sarmiento, que nos ha reunido aquí, nos permite asegurar que él nos dará la entereza necesaria para luchar contra todas las formas de la barbarie, pues Sarmiento demostró que la acción impulsada por el pensamiento tiene más empuje y efectividad que la acción que se apoya en la fuerza bruta.

"Sarmiento—concluyó—: los maestros de escuela, los que tú soñates animados de tu mismo espíritu inmortal, hubiéramos querido rendirte homenaje de gratitud en el clima ciudadano por el que luchaste toda tu vida; pero nos reconforta saberte seguro junto a nosotros en este recinto de la ciudadanía por la vuelta a los caminos que con esfuerzo gigante abriste para el progreso nacional".

Del Dr. Jorge Thénon

Por la comisión organizadora habló el Dr. Jorge Thénon, para señalar que el homenaje tenía un significado singular, y era que el alma argentina vibraba al unísono y se estremecía como en aquella alborada de Mayo, en que los patriotas, nutridos del ideario aun incumplido de la Revolución Francesa, emprendían la marcha que conduce a la organización nacional del 53.

"Nosotros—agregó —comprendemos hoy como nunca el significado de las luchas que Sarmiento prodigó, su fuerza inagotable y comprendemos también que para asentar la democracia argentina sobre bases sólidas no debemos caer en fáciles fórmulas que la proclaman. La dura experiencia sufrida en los últimos años nos impone el deber de acelerar el desarrollo de la República, derribando la estructura feudal de su economía campesina, fomentando el desarrollo de la técnica industrial en la ciudad y en el campo y atrayendo a todos los hombres del mundo que puedan poblar nuestras pampas semidesiertas.

"En una carta dirigida a Mitre el 9 de julio de 1852, Sarmiento plantea el problema del atraso técnico, que aun vivimos sojuzgando sino a medias. Declama para ello la llegada de extranjeros por millones, atraídos por una Constitución liberal: "Sostenga las ideas de Alberdi; levante de una vez esa bandera salvadora", exclamaba.

"Arrollada hoy la República por el caos institucional que epiloga la revolución de junio, revivimos su obra, hacemos nuestras sus ideas y nos inspiramos en su combate indeclinable contra la tiranía".

El Dr. Thenón terminó así:

"Ofrecemos a Sarmiento el más reconfortante espectáculo con que el pueblo puede ennoblecer el recuerdo imperecedero de sus grandes virtudes: es el espectáculo de la unidad nacional, muestra de la energía exaltada y de la voluntad de una comunidad dispuesta a poner en marcha todas las fuentes de su riqueza y llevar las ciencias y las artes a las alturas de sus sueños.

"El intenso resplandor de Mayo se confunde en este nuestro camino con las luces del amanecer de un mundo nuevo. Ellas atraen irresistiblemente a lo más escogido del pensamiento argentino, a sus maestros, a sus sabios, a sus trabajadores y estudiantes, que todos han dado muestras ya bien claras de que están dispuestos a apartar los obstáculos que impiden su marcha pacífica para llevar adelante el legado inmortal del Maestro".

Otros oradores

El Sr. Manuel Barroso, que habló en nombre de la Asociación de Maestros de la Provincia de Buenos Aires, trazó el panorama político que ofrecía el país cuando aparece la figura de Sarmiento, y lo señaló como héroe civil para los argentinos.

Por la mujer argentina habló la Srta. Nelly Saglio, quien se refirió a la educación popular y a las inquietudes que palpitan en esta hora decisiva de la vida nacional. Recordó que la mujer está superando la posición mezquina que le dió un falso concepto de la vida, y que ahora lucha junto a los hombres por el surgimiento de una patria grande y libre.

En representación de la Unión Obrera Local habló luego el Sr. Dilermando Terrile, quien expresó que llevaba el abrazo vigoroso y fraternal de miles de trabajadores libres y con conciencia plena de la grave situación en que se halla nuestro país, y de la amenaza que esa situación significa para la paz y la democracia en América y en el mundo.

El orador señaló cómo los trabajadores interpretan al gran sanjuanino, "no sólo en el fundamental significado que tiene su concepto de educar al soberano, sino en le grandeza realista e inspiradora de su obra".

"Sarmiento—anotó—nos enseña a amar la cultura, la verdad y la lucha por la libertad, y cuando ese cierto primer trabajador, erigido a la vez en mandante invisible y tortuoso, monopolizando todos los aparatos de la propaganda, quizo presentarnos a los trabajadores como satisfechos con un trozo más de tumba, que decía nos había dado, hemos demostrado a nuestro pueblo y al mundo que sacrificamos nuestra salud y muchos sus vidas en las cárceles, para luchando desde la clandestinidad, organizar y desarrollar la resistencia a la dictadura, y marchar así al unísono, con los pueblos de Gran Bretaña, de los Estados Unidos, de América toda, con los hados dados, hemos demostrado a nuestro pueblo y al mundo que sacrificamos nuestra salud y muchos sus vidas en las cárceles, para luchando desde la clandestinidad, organizar y desarrollar la resistencia a la dictadura, y marchar así al unísono, con los pueblos de Gran Bretaña, de los Estados Unidos, de América toda, con la gloriosa y de todas las Naciones Unidas, en la guerra a muerte contra el nazifascismo y sus agentes dispersos en el mundo".

Del Dr. Josué Gollán (h.)

El rector de la Universidad del Litoral, Dr. Josué Gollán (h.), comenzó señalando que ya no se oyen voces blasfemas de argentinos extraviados agrediendo al prócer, pero no pocos de los que no ha mucho lo hicieron siguen detentando cargos oficiales, evidenciándose así la falta de una condigna sanción.

Expresó que la torpeza e injusticia del ataque a nuestros próceres nos acercó más a ellos y pudimos conocer mejor aun su pensamiento, su espíritu y su obra. La exaltación de sus virtudes y el examen de sus ideas favoreció la causa democrática, con oportunas directivas y necesarios estímulos.

"Sarmiento es numen —dijo— que guía poderosamente nuestra acción. Si grande es su obra, imperecedero es el influjo benéfico de su espíritu magnífico".

"Su pasión tempestuosa no lo hizo amable pero sí vigoroso, y por eso se perpetúa la influencia de sus ideas y de sus vehementes propósitos de bien.

"Toda manifestación de progreso entusiasmaba a Sarmiento, tanto como lo irritaban la mediocridad, la complacencia y la mentira. Su entusiasmo no era retórico, sino emprendedor. Se traducía en obras, que lograba gracias a una gran tenacidad, que en él era proporcional a su generosa; por eso se siembra fué fecunda.

"Es inagotable la fuente de inspiración democrática que nos han dejado Sarmiento y otros próceres, para fortalecer nuestra resistencia a la infección nazi-falangista, que atentó seriamente contra nuestras instituciones fundamentales. Ellos contribuyeron a dotar a los argentinos de algo tan valioso como las mismas doctrinas e instituciones democráticas: de un espíritu crítico y de un temperamento rebelde a la impostura".

Después de referirse al concepto de Jules Romains, cuando dice: "La defensa del espíritu no se asegura más que en la medida en que el mismo es capaz de fabricar, en el momento oportuno, el antídoto necesario", el Dr. Gollán agregó:

"Por eso el nazismo, con su demagogia, no encontró en los pueblos de América campo propicio para su implantación. Esos personajes regresivos o anacrónicos, que con ayuda oficial quisieron torcer el rumbo democrático de nuestra historia política, aunque nacidos en el país, no son argentinos, porque carecen de sus sentimientos y virtudes esenciales, es decir, del culto a la libertad y de la sensibilidad adversa a la impostura.

"Mantengamos esa honrosa tradición, que es pasión y es aptitud para la lucha; rebeldes al engaño, sigamos luchando por el perfeccionamiento de nuestras instituciones liberales.

"Si Sarmiento pudiera asistir a este acto, seguro estoy que, alzando su puño lleno de verdades, nos gritaría: "¡Si queréis rendirme un homenaje grato a mi espíritu, en lugar de relatar una vez más mi vida y mis obras, imitadme en lo que tuve de voluntad, de temple y de vocación, luchad por la libertad y la cultura cívica de la patria!"

El final del acto

Lo avanzado de la hora acortó luego el tiempo concedido a los oradores que aun debían hacer uso de la palabra.

El señor Germán O. López, que habló en nombre de la Federación Universitaria Argentina, llevó a la asamblea la voz de los estudiantes reformistas de las seis universidades argentinas y manifestó que en la palabra de la juventud universitaria encuentran eco fiel las vibraciones del espíritu joven de la República.

"Hablar recordando a Sarmiento —añadió—, hoy en nuestra tierra, implica fustigar a la dictadura, porque ésta humilla y niega nuestro pasado histórico y sus figuras rectoras".

Por su parte, D. Juan S. Valmaggia, presidente del Centro de Profesores Diplomados, dijo en su breve improvisación:

"Habéis rendido al gran sanjuanino el mejor homenaje que él pudiera desear: el de vuestro civismo vigilante, el de vuestra ciudadanía en tensión para la lucha. El más alto que él fuera capaz de concebir, él, que si fué gran maestro es porque fué ciudadano extraordinario y jamás entendió la figura del docente amputada de la preocupación cívica que la integra y da a la enseñanza su cabal sentido y su valor entrañable. Por eso me place imaginar que si él tuviera que buscar a este acto un destinatario distinto, se inclinaría para recogerlo de vuestras manos y ofrendarlo, generoso y noble, a los 21 maestros exonerados en Santa Fe por una intervención bárbara; a los cientos de maestros perseguidos con sádico furor por el equipo más fanático que se haya abatido nunca sobre la instrucción pública argentina, a los 41 profesores que el P. E. acaba de alejar de las aulas por el delito de tener sensibilidad y ser demócratas y de amar a sus alumnos y a los de los demás la más alta lección a que puede aspirar un maestro.

"Algo más haría el tempestuoso sanjuanino, que hoy evocamos: nos pondría en guardia contra los que traicionando lo que es esencial en la patria: sus instituciones, sus ideales, su amor de la libertad, vale decir su espíritu, están listos para todas las traiciones materiales capaces de culminar en la entrega misma del territorio nacional. Prevengámonos, pues —nos gritaría— contra los que oprimen, contra los que niegan la libertad, contra los que colaboran con los regímenes de fuerza, porque allí está en potencia el espíritu que en los días de Rosas alejó de la patria a los mejores, es decir a la patria misma, y llenó de dolor y de oprobio el alma argentina. Ya que es fuerza que diga muy claro, que estas cosas prendidas en vuestra memoria, háganse carne en la carne propia carne, para que la democracia renazca bien pronto en el solar nativo".

En representación del Colegio Libre de Estudios Superiores habló el profesor José Luis Romero.

Expresó el orador que el nombre de Sarmiento congregaba esa multitud y que su vida y su pensamiento los iluminaban en esa lucha denodada en defensa de la ciudadanía.

"Su nombre ilustre —agregó— ha vuelto a ser bandera de los libres, cuando los libres no quisieron escarnecerlo y humillarlo. Su vida fué un perpetuo combate, y sus cenizas aun provocan el odio de los que han heredado su desprecio. Su voz antaño —como su pensamiento ahora— señaló a los espíritus esclarecidos por su luz la tierra prometida. Y hoy, que retorna la amenaza de las fuerzas del mal, que claro pensamiento —como antaño su voz— vuelve a marcar a cada uno su puesto de combate.

"Que el recuerdo de su infatigable militancia despierte nuestro celo y acrecienten nuestro vigor y nuestra fe.

"Ciudadanos, hombres y mujeres a quienes ha conducido a este recinto el amor a la libertad. Su ejemplo no armará nuestro brazo, pero su pensamiento y su conducta esclarecerán nuestros espíritus, y su voz retumbará estentórea en nuestra voz. Su llama es la más noble, la más pura, la más intensa y clara de las que alumbran el destino patrio. Que se encienden en su fuego sagrado las antorchas que nos toca llevar, y acaso entonces se abrirán las tinieblas que nos amenazan, y volverá a reinar la inmarcesible luz de la democracia, de la civilización y de la libertad".

Cerraron la serie de discursos los señores José P. Barreiro y Ricardo Frontini, quienes hablaron en representación de la Sociedad Argentina de Escritores y de la Comisión Organizadora de Estudiantes Secundarios, respectivamente, para transmitir a la asamblea vibrantes saludos.

La palabra de los oradores fué frecuentemente interrumpida por los aplausos, especialmente cuando se mencionó a las naciones que lucharon por el aplastamiento del totalitarismo y el advenimiento de la paz.

Ya cerca de las 20, se puso fin a la asamblea en un ambiente de sostenido entusiasmo, mientras la concurrencia se retiraba en el más completo orden.

Instituto Sarmiento

Los miembros del Instituto Sarmiento de Sociología e Historia se reunieron ayer por la mañana en el cementerio de la Recoleta y colocaron una ofrenda floral en el monumento del prócer. Para explicar el significado de ese homenaje hizo uso de la palabra el Sr. Alberto Palcos, presidente de la entidad, quien comenzó diciendo:

"Este aniversario de la muerte de Sarmiento tiene un significado muy especial: señala el resurgimiento del prócer en la conciencia y en el corazón de sus conciudadanos. En realidad, jamás estuvo desterrado de ellos. Ha seguido siendo el más popular de nuestros grandes y el símbolo de los más altos atributos de argentinidad y de americanismo. Pero a favor de la espantosa crisis de ideas y sentimientos de los últimos tiempos, trágicamente ahondada por la contienda mundial, ciertos círculos de políticos del apolitismo daban por perdida la batalla de la democracia.

"No traían al debate ningún antecedente nuevo, ningún hecho valorado críticamente, que no hubiera sido justificado ya por la posteridad y, a menudo, por los contemporáneos del pronombre. Descontaban el triunfo de la fuerza y con él el cambio fundamental de todo el curso de la historia humana. La libertad sería barrida literalmente de todo el planeta, los eminentes serían desalojados y substituídos por los mayores creyentes en la santidad de la violencia. Inútil discutir con ellos; no escuchaban razones. Apelaban al sarcasmo y a la injuria. Recordaban a esos jugadores hipnotizados por la ilusión que apuesan todo su dinero a una sola carta, en la absoluta certeza de ganar, de antemano decidirían, pues, la grave controversia. Acaban de pronunciar el terminante veredicto: el rayo de la guerra aniquiló a quienes pretendieron con brutal insolencia. Olvidaron que no basta contar con inmensos ejércitos, capaces de obrar con la perfección automática de una máquina. Hay que contar con un pueblo lleno de iniciativa y de dignidad. Y hay que contar un poco con Minerva, pues no en balde nació armada y, a la postre, triunfa una sabiduría activa, apta para multiplicar y espiritualizar los bienes de la vida, en vez de cegarlos despiadadamente en flor.

"Describió Sarmiento —expresó más adelante— la porfiada lucha entre la civilización y la barbarie como un fenómeno típico de nuestro pasado. Y he aquí que, ante el asombro general, cobra insospechada universalidad. La barbarie desencadenada era tanto más temible cuanto que hacía satánico uso de todos los recursos acumulados por la ciencia. Se quiso ver en Rosas un precursor de los dictadores europeos. Rosas, vencido en su tierra de veinte años de una contienda épica, era reivindicado por Hitler y Mussolini y puesto por encima de todos los próceres argentinos. El odio se cebó con éstos y muy en particular con Sarmiento. No se le ahorró ataque: sus estatuas y retratos sufrieron cien ultrajes, incluso en instituciones que él fundara o que respondían a su inflamado apostolado educacional.

"Se inventan pretextos a objeto de justificar tan descomunal encono. Pero a la opinión pública no se la engaña fácilmente. Para que el espíritu de Rosas pudiera volver a reinar entre nosotros, sería indispensable invalidar a Sarmiento y deshacer el "Facundo", lápida pesada como una montaña con que la tiranía ha quedado aplastada definitivamente. La vigorosa pluma de Sarmiento derribó moralmente a don Juan Manuel y facilitó en mucho la labor del ejército de Urquiza. Rosas todo lo tenía: ejércitos, dinero, un pueblo fanatizado y la suma del poder, y aquella fuerza eminentemente espiritual lo derrumbó y continúa desbaratando todo intento de rehabilitación. A la larga el espíritu pulveriza la fuerza material o la obliga a ponerse al servicio de sus fines superiores.

"Rosas, vencido en vida después de haber ensangrentado la República, acaba de ser derrotado de nuevo. El catastrófico desmoronamiento de las dictaduras comprende también la suya. Sus partidarios todo lo esperaban de la guerra. La guerra les ha dado su respuesta. Hay todavía quienes cierran los ojos a la realidad y, después de supeditar sus teorías al éxito del absolutismo en el viejo continente, creen que esta causa puede salvarse aquí. La Argentina nunca fué tierra propicia para esa clase de semillas. Desde el fondo de su historia se levanta invencible el sentimiento de libertad. Meció su cuna, la levantó, la engrandeció. Matarlo tanto monta como matar a la patria. Los liberticidades son patricidas en cualquier rincón del orbe y singularmente en América. Los próceres representan la conciencia viva del país y como esa conciencia es esencialmente democrática, se ha pretendido obscurecerla, degradarla, para que sean viables y prosperen las dictaduras. Y mientras haya personas que alienten tamaño desafuero, procurarán manchar la memoria de esos faros de la nacionalidad. Sus maquinaciones antiargentinas fracasarán: la guerra las ha destruído, esa guerra ganada por los aliados para la democracia en el mundo. Las espesas nubes que impedían el brillo pleno del sol han quedado disipadas; las pocas que persistan o aparezcan en adelante sólo servirán para aumentar su esplendor".

El Sr. Palcos terminó diciendo:

"En nombre del Instituto Sarmiento, que me honro en presidir, saludo al maestro por antonomasia en este año que, por ser el de la victoria de la libertad, es también el de su magnífica victoria, y lo que no importa menos: la victoria de la argentinidad, formada por los más generosos, fraternales y amplios sentimientos humanos".

Terminado el acto en la Recoleta, los miembros del Instituto se trasladaron a la residencia de la Srta. Eugenia Belin Sarmiento, a quien hicieron entrega de su diploma como primer miembro honorario de la entidad.

Museo Histórico Sarmiento

Con asistencia del ministro de Justicia e Instrucción Pública, de los embajadores de Chile, Bolivia y Venezuela y de un público calificado, se realizó ayer en el Museo Histórico Sarmiento el acto de homenaje al prócer organizado por la mencionada institución y la Comisión Nacional de Museos y Monumentos Históricos.

Después de la ejecución del Himno Nacional por la Banda Municipal, abrió el acto el Sr. Antonio P. Castro y en seguida pronunció una conferencia el profesor Ernesto Nelson, quien se refirió a los efectos que los dos viajes de Sarmiento a los Estados Unidos tuvieron sobre nuestro progreso democrático.

Al llegar Sarmiento a los Estados Unidos, atraído por la obra de Horacio Mann —dijo—comprendió que ésta era más trascendental de lo que aparecía vista desde lejos. Explicó en seguida que esa obra significaba, ante todo, rescatar la educación pública de su mezquino ambiente, el distrito municipal, e incorporarla a las actividades administrativas de los Estados. En segundo lugar, había que destruir la teoría de que la educación era un asunto privado, que el Estado no tenía la obligación de sostener la educación del rico, sino la del que no podía costearsela. En tercer lugar había que poner término a la concepción estrecha —aunque por entonces casi universalmente sostenida— de que la educación debería ser mantenida cada cual en la clase social en que hubiera nacido.

Felizmente, hacia la época en que Sarmiento visitara a Mann los puntos de vista de éste coincidían con las aspiraciones populares despertadas por el poderoso movimiento democrático que llevó a Jackson a la presidencia. Este movimiento fué el resultado directo de la ampliación del voto político, debida a la remoción de las limitaciones que hasta entonces habían excluído del sufragio a gran número de ciudadanos.

El profesor Nelson mostró cómo este movimiento se tradujo en la universalización de la escuela primaria común, que a su vez contribuyó a abrir ante las masas el único camino hacia el ascenso social. Aquí el conferenciante contrastó este espectáculo con el que ofrecía entonces Europa, donde la educación, lejos de abolir las clases sociales, ahondaba la distancia entre ellas mediante una estructuración educacional, que sólo permitía a las clases acomodadas el ascenso a las instituciones superiores de cultura.

En su segundo viaje, Sarmiento contempló los resultados magníficos de su experimento que presenciara veinte años antes, y preparó su libro "Las escuelas, base de la prosperidad y de la república en los Estados Unidos". Esta visión fué para él el camino de Damasco; ensanchó su concepto de la educación y ve en ella, más que el instrumento de liberación individual, el instrumento socializador por excelencia, el núcleo vivo de la democracia, sin la que no puede existir donde no exista una igualdad de oportunidad para alcanzar la cultura.

Trabaja desde los Estados Unidos para difundir su evangelio mediante su periódico "Ambas Américas", y lo ayudan fraternalmente en su empresa la viuda de Mann y su amigo Henry Barnard, el corifeo que ha recogido la bandera de Mann.

Sarmiento cree poder llevar la escuela común a toda la América del Sur, pero no cuenta con que fuera de la Argentina y del Uruguay la raza indígena hace imposible la realización del anhelo democrático de franquear a todos los niños igual oportunidad educacional. Por lo tanto, en los países sudamericanos de composición racial heterogénea, la educación se estructura sobre la base de una doble escuela primaria: una, sostenida por el Estado, para el pobre; la otra, con un contenido más rico, lo que facilita el paso hacia el colegio secundario y las clases directivas, que así mantienen la dirección social dentro de un círculo más o menos estrecho.

El profesor Nelson terminó su disertación comentando los beneficios sociales del providencial azar que llevó a Sarmiento a los Estados Unidos en dos épocas tan magníficamente oportunas y que, gracias a la inmigración europea que aquí reemplazó al indio, preparó el país para recibir sin resistencia la inmortal simiente que habría de florecer en la democracia social que ennoblece la vida argentina.

Instituto de Historia del Derecho Argentino

En el Instituto de Historia del Derecho Argentino tuvo efecto ayer un acto de homenaje a Sarmiento, con asistencia de un calificado núcleo de profesores, miembros de la entidad y alumnos. En primer término, el presidente del Instituto, Dr. Ricardo Levene, presentó al Dr. Fernando F. Mó, profesor titular de minas, de San Juan, destacando el aporte de los estudiosos del interior del país, para completar las investigaciones sobre la historia jurídica. Acto seguido el Dr. Mó desarrolló una conferencia sobre "Valoración jurídica de la obra minera de Sarmiento".

Dijo al comenzar que Sarmiento tuvo una preocupación obsesionante por la minería, la que llega, a veces, a convertirse en una de las tantas ideas fijas del prócer.

"Su inquietud minera fué, indudablemente, una vocación telúrica impuesta por el medio geográfico en que naciera. La preocupación minera del ilustre sanjuanino no tiene límites. Cuando escribe a sus parientes o amigos por asuntos de índole diversa, cuando redacta sus artículos de periodista, cuando se dirige al pueblo en sus mensajes, siempre cae inevitablemente en el tema, y su amargura es visible en presencia de la minería pobre de la patria, las deficiencias legales y la falta, sobre todo, de técnicos especializados".

Después de analizar, en general, la obra minera legal de Sarmiento, el orador examinó algunos de los decretos sarmientinos, deteniéndose especialmente en el del 14 de febrero de 1862, por el cual Sarmiento dió vida a la primera diputación de minas orgánica del país. Se refirió a diversos aspectos del mismo, los cuales trató en el siguiente orden: Autoridad minera. Sistema separativo. Lo contencioso administrativo. Junta de asesoramiento. Descentralización de la autoridad minera.

Consideró luego el decreto del 26 de febrero de 1862, en el cual Sarmiento se manifiesta partidario del régimen del canon. Se detuvo en el análisis de dicho decreto explicando por qué Sarmiento fué partidario del canon y los motivos por los cuales aceptó la tesis de D. Domingo de Oro, en tal sentido.

Consideró especialmente el decreto del 19 de agosto de 1862. Se trata de un decreto —expresó— de protección a las actividades mineras, mediante el cual se implanta el régimen del certificado de propiedad del mineral. Manifestó que el régimen del certificado de propiedad del mineral está tratado magistralmente en el decreto de 1862, al punto que muchas de sus disposiciones tienen una claridad y amplitud que no poseen reglamentaciones pertinentes, de reciente factura. Por último expresó que, a su juicio, Sarmiento es el visionario genial de la minería argentina, y que otros hombres debían realizar posteriormente, en el aspecto legal, muchos de los sueños sarmientinos: El doctor Enrique Rodríguez ordenando y codificando, y el Dr. Joaquín V. González como notable expositor del derecho minero.

Terminó diciendo que el estudio del derecho minero patrio precodificado nos revela que debemos mirar con mayor frecuencia hacia los anaqueles de nuestros archivos patrios, los que encierran valiosas enseñanzas que no es posible desconocer y mucho menos desechar.

Homenaje del Instituto Cultural Argentino-Norteamericano

En la Sala Sarmiento del Instituto Cultural Argentino-Norteamericano se rindió ayer homenaje a la memoria del autor de "Recuerdos de provincia". El vicepresidente 1o. del Instituto, Dr. Víctor Daniel Goytía, señaló en un discurso la significación del acto, recordando los valores del argentino ilustre como educador y su empeño en difundir en el país ideas y costumbres políticas ya aceptadas en las naciones anglo-sajonas, lo cual—añadió—es también el anhelo principal del Instituto.

"Sarmiento—prosiguió—fué una sinfonía armónica y grandiosa de ideas, principios y de acción. Como lo dijo en Chile su amigo Monti, "de este lado de los Andes, salvo presidente, no hay nada serio todo". Como educador le sobraron títulos. El mismo lo dijo en ocasión de serle conferido el puesto por doctor honoris causa por la Universidad de Michigan. Después del discurso elogioso del presidente de la Universidad, que el secretario D. Bartolito Mitre, le traducía al oído intermitente, Sarmiento se paró y le dijo: "Dígales en contestación, que a pesar de ser diputado y de antes de ser ministro, y diplomático, he sido maestro de escuela allá en los confines de mi patria, título que para mí vale mucho más si se parangona con el que hoy me dicierne la Universidad de Michigan".

Sarmiento escritor, polemista y legislador ocupó la atención del orador, quien luego dijo:

"A Sarmiento se lo ha caracterizado por sus rasgos dominantes, que fué el de luchador. Combatió toda su vida por la liberación de la ignorancia y por libertad política. Tuvo el concepto cabal de los derechos ciudadanos y por eso, para restablecerlos en la Nación, y que nunca se allanaron las garantías del individuo, combatió a las tiranías de Facundo Quiroga, de Rosas, la montonera y de la incultura. Por eso como soldado tuvo la noción del respeto a la civilidad y a la ley.

"Como dice Lugones, Sarmiento fué un soldado republicano; el agente armado de la ley. Esto formaba parte de la educación militar que propagaba y hacía. De aquí su respuesta al oficial que le consultaba el procedimiento, si recibía del presidente de la República la orden de disolver el Congreso:

"Désela dar por escrito, y después pégguese un tiro. Al fin su oficio es morir..."

"En efecto, el gran sanjuanino cumplió en su patria el voticinio que le hicieron en Chile, pues fué todo en el ámbito rústico de las Provincias Unidas del Río de la Plata, educador, publicista, polemista, soldado combatiente siempre contra las tiranías, traductor, jurista, convencional constituyente, miembro del Congreso una vez organizado, gobernador, representante diplomático de nuestro país en los Estados Unidos, ministro presidente de la Nación, hombre, para gloria de Cuyo, cuna de Pereyra y propagador del mimbre en Tigre y, por sobre todo, civilizador del país. Por eso pudo decir con verdad: "Tengo la convicción íntima de que puedo hacer el bien", que es la conquista. Si tengo "sueños de gloria, es la gloria a largos "plazos, sin mucho cuidado por la popu"laridad momentánea".

A continuación disertaron varios alumnos. Lo hicieron así sobre "La niñez de Sarmiento", el Sr. J. Pelrone, alumno del I. C. A. N. A.; "Sarmiento en Chile", el Sr David Fanjoy, alumno del Lincoln School; "Sarmiento y Horace Mann", la Srta. Dora McCarthy, alumna del American Grammar and High School, y "Sarmiento y las escuelas normales", el Sr. Elvio A. Ontivero, alumno del Colegio Ward.

"Sarmiento, ciudadano interamericano", fué el tema elegido por D. Enrique E. Ewing, el cual, entre otras apreciaciones, formuló las siguientes:

"Al iniciar una nueva era en las relaciones entre los pueblos de América, las

PARTIERON AYER DE RÍO SANTIAGO LOS SUBMARINOS

Tal cual lo anunciáramos la semana anterior, partieron ayer desde Río Santiago con destino a un puerto de los Estados Unidos los dos submarinos germanos que, con intervalo de un mes, se rindieron a nuestras autoridades navales. El primero de los sumergibles que se entregó, el U-530, había quedado con sus máquinas inutilizadas debido a que la tripulación, frente a la base misma de Mar del Plata, hizo funcionar los motores sin lubricantes, provocando así intencionalmente el engranamiento de aquéllos. Ello obligó a llevar a la embarcación a dique de carena, en Río Santiago, donde tras ímproba tarea por parte de los técnicos norteamericanos venidos especialmente, una vez que nuestro gobierno dispuso la entrega a la Unión del sumergible y su tripulación, el U-530 fué puesto nuevamente en condiciones de navegabilidad. No fué tan difícultosa la tarea en lo que respecta al U-977, pues sólo hubo que proceder en él a una revisión prolija de los motores y maquinarias, que habían soportado tres meses y medio de navegación sin etapas. Los dos sumergibles, pues, con oficialidad y marinería norteamericanas, partieron ayer a las 7 por sus propios medios, aunque escoltados por el remolcador Cherokee, previendo cualquier contingencia.

En cuanto a la tripulación del U-977, que se hallaba internada, según informamos oportunamente, en la isla Martín García, fué trasladada ya hace unos días a los Estados Unidos, sin que en la ocasión ese hecho fuese consignado oficialmente, y si sólo revelado ayer al anunciar la partida de los sumergibles, con lo que terminaban las actuaciones atinentes a nuestras autoridades en este episodio de posguerra, al que imprevistamente se vió ligado nuestro país.

VINOS FINOS de MESA

TEMARIOS PARA EL CONSEJO NACIONAL DE SALUD PÚBLICA

En el Congreso de la Nación será inaugurado el 23 del actual, a las 11, el primer Congreso Nacional de Salud Pública, cuyas deliberaciones se prolongarán hasta el 30, con la concurrencia de delegaciones de todas las provincias y territorios nacionales.

La comisión organizadora del certamen, integrada por los Dres. Rodolfo S. Rey Sumay, Armando L. Domenech, Héctor Luis Fraschina, Manuel P. de la Fuente y Liberato Alvarez Garmendia, ha dado término a los trabajos preparatorios y perfeccionado el temario cuyos cinco puntos incluyen las siguientes especificaciones:

1º Plan nacional de sanidad, comprendiendo organización sanitaria, delegación regional, hospitales generales y especiales, centros de salud, unidad sanitaria.

2º Medicina preventiva, con examen médico periódico, libreta sanitaria, educación sanitaria, educación popular, educación para sanitarios, bioestadística, nupcialidad, notificación de matrimonios, natalidad y notificación de nacimientos, mortinatalidad, morbilidad y notificación de enfermedades transmisibles, nomenclatura de morbilidad, mortalidad y certificado de defunción.

3º Higiene rural; su planificación y coordinación.

4º Coordinación sanitaria.

5º Ayuda federal.

ideas de Sarmiento bien pueden servir de antorcha para iluminar el camino de fecundas e intensas acciones en obra educativa interamericana. En todos los países de América encontramos pruebas irrefutables de su benéfica influencia fraternal; y en los innumerables actos realizados en Buenos Aires este año, es sumamente halagüeño oír las voces de la juventud representando los estudiantes de este instituto, del American Grammar and High School, del Lincoln School y del Colegio Ward interpretar con tanta certeza su dinámica personalidad.

"Instituciones y gobiernos al enaltecer esta gran figura de América y recordar con frecuencia su obra que tanto influye en el progreso humano no hacen sino dignificar su propia labor civilizadora.

"Por su visión, por su laboriosidad, por sus iniciativas prácticas, por sus escritos, por su enérgica actuación como funcionario, creo que D. F. Sarmiento merece ser llamado el "primer ciudadano interamericano".

Todos los oradores fueron muy aplaudidos por el numeroso público reunido en la Sala Sarmiento.

En la Facultad de Agronomía y Veterinaria

En el vestíbulo de la Facultad de Agronomía y Veterinaria, frente al busto de Domingo Faustino Sarmiento, esculpido en un tronco de quebracho, fué rendido un homenaje a su memoria, organizado por la Agrupación Reformista de Agronomía, que contó con la asistencia de las autoridades del establecimiento, de un importante núcleo de profesores y de numerosos alumnos.

En primer término, el profesor doctor Tomás Amadeo dijo:

"La historia de la vida de Sarmiento es bien conocida como para que necesitemos, en esta ocasión, hacer una síntesis de ella o realizar el análisis de algunos de sus detalles.

"Tengámosla presente, sin embargo, en nuestra imaginación, para este homenaje que venimos a rendirle, ante su imagen, después de meditar sobre su vida fecunda y recia de educador y luchador infatigable, siempre en servicio de la patria.

"Constatamos en estos últimos tiempos una frecuencia de homenajes y peregrinaciones patrióticas en honor de los próceres de la República, como si existiera una preocupación general en todo el país por elevar hasta ellos el alma de los ciudadanos, en busca de luz y de consejo.

"San Martín, Belgrano, Rivadavia, Alberdi, Sarmiento, Mitre y otros consagraron su vida entera al servicio de la patria, dieron a sus conciudadanos ejemplos de austeridad y de toda clase de virtudes públicas y privadas, y lucharon hasta la muerte por la causa de la libertad, del honor y del prestigio de su país.

"Por eso su posteridad dirige la vista hacia ellos, en los momentos difíciles y de peligro, buscando rumbos e inspiraciones en sus espíritus inmortales.

"Sarmiento es, entre ellos, uno de los que mejor iluminan la hora presente, en que se renueva la lucha que él sostuvo contra la regresión hacia las dictaduras y contra la incultura, que solamente puede curarse por medio de la enseñanza y de la educación".

Más adelante expresó:

"La patria pasa por una época parecida a ciertos períodos de la vida del prócer. La sombra de la tiranía se ha insinuado en nuestro suelo actual, y si ella no se ha consolidado, ha sido, en parte por la acción defensiva del espíritu cívil y democrático de los ciudadanos y en parte por la presión de circunstancias exteriores.

"Sin embargo, el peligro subsiste. Un corto número de ciudadanos militares, con la ayuda de un grupo de colaboradores "queremistas", después de haberse apoderado del poder, creando el triste espectáculo de algo parecido a fuerza de ocupación sobre la propia patria, parece aspirar a proyectarse en el Gobierno por mayor tiempo, contra la voluntad soberana de la Nación, y parece también preparar elecciones próximas, que estarán viciadas desde un principio por ciertos preparativos electorales que desnaturalizarían la legalidad de las mismas.

"Esto no podemos permitirlo y no lo permitiremos de ninguna manera, poniendo en esta empresa todas nuestras fuerzas y todo nuestro patriotismo.

"La nación entera está unida en el mismo empeño y creo que el ejército que fundó San Martín, y en el cual militó Sarmiento, con orgullo ha de acompañar a las masas civiles, fieles a la tradición e ideales del Gran Capitán.

"Vosotros, jóvenes, habéis sido menospreciados y hasta ofendidos. Os han calificado de "jóvenes engominados". Pero, con gomina o sin ella sois de la misma estirpe que aquellos compatriotas nuestros que militaron en los ejércitos libertadores a quienes glorificó el poeta Olmedo con versos inmortales en su canto a la victoria de Junín".

Hablaron luego los Sres. Roberto José Boriosi, presidente del Centro de Estudiantes de Veterinaria; Humberto Constantino, por la Agrupación Reformista de Veterinaria, y Roberto O. Di Lello, en representación de la Agrupación Reformista de Agronomía.

En el Colegio Nacional D. F. Sarmiento

En el Colegio Nacional que lleva el nombre del prócer sanjuanino, los actos recordatorios del 57o. aniversario del fallecimiento alcanzaron la expresión patriótica que anualmente los caracteriza. Junto al busto del genial educador, adornado con palmas de flores, formaron más de mil alumnos del turno de la mañana.

Después de la ejecución del Himno Nacional, que los alumnos y profesores entonaron con patriótico entusiasmo, el profesor Albino Pugnalín tuvo a su cargo el discurso alusivo, expresando conceptos de soberanía y señalando la labor diplomática que le cupo a Sarmiento en los Estados Unidos de Norte América. La familia y la patria fueron también aspectos de la obra del autor de "Facundo" que el orador exaltó.

El rector de la casa de estudios, Dr. Dulce, expresó que el colegio estaba encendido de verdadera y de honda emoción, que aviva y florece los corazones juveniles.

Largos aplausos acogieron sus palabras, y seguidamente hizo entrega de los premios de los campeonatos intercolegiales otorgados por la Dirección General de Educación Física.

En natación, el establecimiento llevó el primer premio de 1943, consistente en una plaqueta. Integraron el conjunto los siguientes alumnos y ex alumnos: E. Gianni, E. Berenguer, C. y E. Campane, N. Julianes, E. Mendieta, J. Muratorio, J. C. Guintán, I. Rosales, W. Shlamovitz, A. Trabucco, R. Vaccaro, O. López Magallanes y R. Ortiz. En atletismo, ocuparon la segunda y la tercera clasificación los alumnos R. Ríos y R. Calvito.

Los premios de natación y de atletismo, correspondientes al año 1944, fueron adjudicados a los alumnos O. López Magallanes, R. Ortiz, E. Gianni, J. J. Samollovich, R. Calvito y M. Corenman. Terminó el acto con el canto de la "Canción del Estudiante".

En el turno de la tarde pronunció la alocución el profesor Fernando López Agnetti, y en el nocturno, el profesor Oscar R. Beltrán. En ambos turnos se desarrolló un nutrido programa, que contó también con la adhesión del personal directivo y docente.

A las 9, una delegación integrada por 120 alumnos y varios profesores concurrió a la Recoleta, donde depositó una ofrenda floral en el mausoleo de Sarmiento, oportunidad en que pronunció una alocución el profesor Humberto A. Mandelli, quien, después de evocar la trayectoria del gran pensador argentino, dijo que el recuerdo de sus enseñanzas, aspiraciones y mandatos tiene tanta fuerza evocadora y tan alto poder de sugestión sobre el alma de su pueblo, que habla a sus anhelos con la voz de las profecías cívicas y patrióticas.

En horas de la tarde, otra delegación de alumnos se hizo presente en el acto oficial efectuado en el Museo Histórico Sarmiento. Presidió la delegación el profesor Domingo López Saavedra.

En la Escuela Industrial Luis A. Huergo

Para rendir homenaje a la memoria de Sarmiento se reunieron ayer a las 10 en el patio principal del establecimiento los alumnos de ambos turnos de la Escuela Industrial de la Nación Oeste Luis A. Huergo. Presidió la ceremonia el director, ingeniero José A. Gilli, acompañado por el cuerpo de profesores.

Con patriótica vehemencia entonaron los presentes el Himno Nacional, y a continuación los estudiantes depositaron una ofrenda de flores al pie de un busto del prócer. Luego uno de los profesores, el Dr. Solari, pronunció el discurso evocativo de la personalidad del prócer, y uno de los graduados en la escuela, el técnico electricista Rossi, expresó la adhesión de los ex alumnos al homenaje. Hablaron después dos estudiantes: uno para ofrecer a la dirección del establecimiento, con destino a la biblioteca de éste, los libros adquiridos con parte del producto de un festival cinematográfico organizado recientemente por los alumnos de la escuela, y el otro, para entregar los fondos restantes, que irán a acrecer los recursos del Préstamo de Honor, organización original fundada en esa casa hace varios años bajo el auspicio y con la ayuda del cuerpo de profesores, y que tiene por objeto facilitar a los graduados los recursos necesarios para orientarse en el ejercicio de su profesión.

Después de la ceremonia, que alcanzó muy lucidos contornos, una delegación de alumnos trasladó la ofrenda floral a Palermo y la depositó al pie del monumento al prócer.

Escuela Normal de Profesores Mariano Acosta

Como estaba anunciado, en la Escuela Normal de Profesores Mariano Acosta fué honrada ayer la memoria de Sarmiento con dos actos, realizados ante las autoridades y el cuerpo docente, con la participación de los alumnos del establecimiento. En la primera de las ceremonias, que se efectuó por la mañana, fueron entonados el Himno Nacional y el himno a Sarmiento, que se aplaudieron largamente. Luego usó de la palabra el profesor Felipe Boucau, quien evocó la figura del gran civilizador, a través de una visión conmovida, que puso de relieve la grandeza de Sarmiento en todas las manifestaciones de su existencia combativa y creadora.

Por la tarde, habló también en presencia de autoridades de la Escuela, profesores y alumnos, el profesor Aquiles Cortés. El orador trazó una semblanza cálida y evocadora del eminente sanjuanino, en un paralelo con el espíritu socrático, que le permitió señalar oportunas analogías y destacar, una vez más, la trascendencia que la acción del educador y gobernante tuvo en la prosperidad argentina.

En el Instituto Bernasconi

El acto auspiciado por la intervención del Consejo Nacional de Educación, tuvo por marco el Instituto Bernasconi, en la última hora de la mañana. Lo presenciaron las autoridades de aquella dependencia y una crecida cantidad de educadores. Se llevó a efecto en el salón, donde se concentraron las banderas de las escuelas del distrito y de otras cercanas al mismo. El desarrollo de la ceremonia dió margen a frecuentes aplausos, los primeros para el Himno Nacional y el de Sarmiento, y que dirigió la profesora Amelia Steconi y acompañó al piano el profesor Aldo Romaniello, quienes guiaron a los coros en todo su desempeño.

El interventor del Consejo Nacional de Educación, al comienzo de su discurso expresó que Sarmiento es la expresión telúrica de Los Andes; que San Juan es tierra caótica: su contextura telúrica es un sueño petrificado del poeta del Infierno; es una convulsión plutónica, estereotipada de repente ante la presencia divina. Se detuvo en la exposición de este enunciado.

"El mismo torrente —manifestó entre otras cosas— que en invierno es una lágrima, se transforma bajo el sol primaveral; engrosado por los deshielos, se sale de madre en anchuroso río; jaguar barroso, arrastra avasallador cuanto encuentra a su paso; pero, en un mensaje de salud acarrea desde las cumbres el humo fecundante de los valles. Esta tierra vivificante y caótica engendró a Sarmiento: es la tierra hecha hombre."

Luego dijo el Dr. Herrera:

"El paisaje como una garra marca su fuerte impresión sobre Sarmiento niño; le infunde su cumbres y abismos: es consustancial con la montaña. El ambiente físico ha preparado su formación espiritual, la que se opera en prodigiosa rapidez bajo la férula de su tío, el presbítero don José de Oro, quien le da instrucción secundaria y lo arma de punta en blanco caballero del intelecto, apenas salido de la infancia, como el dios mitológico, nacido de la cabeza de Minerva. El mismo lo refiere en "Recuerdos de provincia": Mi inteligencia se amoldó bajo la impresión de la suya y a él debo los institutos por la vida pública, mi amor a la libertad y a la patria y mi consagración al estudio de las cosas de mi país, que nunca pudieron distraerme ni la pobreza ni el destierro, ni la ausencia de largos años... Salí de sus manos con la razón formada a los quince años...".

"Si Sarmiento fué un autodidacto para las especulaciones superiores, ya lo había moldeado la influencia eclesiástica en la escuela humanística, que ramaba a educación y la instrucción, lo formativo y lo informativo, la armonización de los valores, todo el complejo humano, disponiendo la prestancia del espíritu prócer para las grandes acciones."

Lo recordó como periodista, se refirió a sus proyectos y obras, y agregó:

"Con vocación para la pintura, propende al establecimiento de academias donde se realice la enseñanza popular del arte.

"Abarcando todos los aspectos y ciclos de la instrucción pública, desde el silabario hasta la Universidad, corona la empresa con la fundación del primer observatorio astronómico, en la ciudad de Córdoba, para esta parte del Nuevo Mundo, la primera ventana científica abierta a las bellezas del cielo austral.

"Para combatir el mal que aqueja a la República, su extensión promueve inmigraciones sin distingos de procedencia. Su concepto es ecuménico, porque lo ha tomado del cristianismo; después ha de recapacitar en los "Conflictos y armonías de las razas en América".

"La nueva y gloriosa Nación —dijo en otro período— se asentaba sobre el derecho, tras mucho derramamiento de sangre hermana. Las instituciones no podían subsistir incólumes, si les faltaba el amparo de la disciplina armada, puesta al servicio de la Constitución: por eso funda escuelas navales y colegios militares, donde se formen los paladines de la patria. Organiza el ejército y la armada; compra armamentos y buques de guerra, mastines al pie de la República, que avizoren sus enormes costas contra toda agresión exterior y toda conmoción interior: consolidar la paz, que es el clima del progreso".

El discurso del interventor del Consejo, terminó así:

"Sarmiento, discutido en vida por títulos efímeros, ultrapasa todos los valores intrínsecos; admirado en el resurgimiento de su gloria, los educadores le dicen: Es el maestro de los maestros. Los militares, cuadrados, lo saludan: Es el general en jefe de los destinos de la patria. Y los intelectuales lo juzgan: Es el doctor honoris causa de la civilización argentina.

"Profeta y mesías a un tiempo mismo, sólo le es concedido, como a Moisés, mirar a la distancia la tierra de promisión. Como Abraham, que contaría su descendencia por las estrellas del cielo y por las arenas del desierto, Sarmiento contempla cien millones de almas desfilando bajo la bandera azul y blanca ante el Altísimo en el último día. Al partir para el Paraguay, como si presintiera su fin, mira en éxtasis el futuro grandioso de la patria: piensa que los años se van, y dice: "Estoy ya viejo; pero me volveré jóven, si me vuelven a hacer presidente". El Mesías de la argentinidad soñaba en la próxima resurrección...".

El representante de la Caja de Ahorro Postal, Dr. Cristián Jiménez Demaría, entregó al interventor del Consejo Nacional de Educación un facsímil, en encuadernación artística, del Himno Nacional, según la edición auténtica de 1860, con la versión de D. Juan P. Esnaola. El Dr. Jiménez Demaría, al hacer el ofrecimiento, dijo, entre otras cosas:

"La Caja Nacional de Ahorro Postal os lo dedica con el sincero propósito de ser emotiva y, a la vez, elocuente en su demostración. Creo que ha de conseguirlo. Dentro de estas páginas está la voz sagrada de la patria, con su música, sus glorias, su espíritu democrático y sus más santos anhelos. Están aquí el fervor de los nacidos en este suelo, su triple grito de libertad y el juramento de sostenerla, nunca acallados, sino vibrantes y como puestos de pie en los pechos argentinos, donde se anida la grandeza.

"Ha querido la Caja rendir el homenaje en este día, para que perdure el recuerdo de la ceremonia y para que la reliquia que este libro contiene, reciba también, en lo hondo de nuestros corazones, la consagración que ella merece, por su destino y su significado.

"La enseñanza y la práctica del ahorro en las escuelas procura conseguir una mayor eficacia en la modelación del carácter, nuevos recursos para robustecer la moral infantil y mejores aptitudes para entregar después al niño a las actividades constructivas de todo buen ciudadano, como célula primordial de la Nación para su independencia económica. Así lo han comprendido en todo momento el Consejo Nacional de Educación, que ha cuidado especialmente esa enseñanza en sus planes pedagógicos, y los maestros que la imparten con acendrada inspiración, y a quienes se les expresa hoy, una vez más, la gratitud de la Caja por su inteligente y decisiva colaboración".

Cantó el coro "El palito", de Espoile, y "La Virgen Generala", de Chazarreta. Resultó lucida y adecuada la interpretación de "Semblanzas de Sarmiento", a través de evocaciones de Rojas, Ponce, Palcos y Moreno, por alumnas que preparó la Srta. Delia Isola. Se entonó "Himno al árbol", de Serpentini, por el coro, que fué acreedor a muchos encomios en toda su participación. Alumnos del maestro Héctor Mariño tuvieron a su cargo y fueron elogiados en "Recuerdos de provincia".

Siguieron las canciones "¡Viva la patria!", de Corretger, y "Saludo a la bandera".

Se realizó a continuación un desfile escolar precedido por las banderas de las escuelas de varones y de niñas y continuado por los alumnos del instituto. Las filas, en formación perfecta, animadas en su marcha por la banda de policía, pasaron ante el busto de Sarmiento emplazado en un ángulo del vasto solar del establecimiento. Resultó una nota impresionante, en la brillante transparencia del mediodía, la que envolvía en su luz todo el cuadro, con los ramilletes de flores que sobre el pedestal colocaron manos de niños.

En las escuelas primarias

La lección imperecedera de la vida y obra de Sarmiento repitióse ayer en todas las escuelas del país, con tal coincidencia de sentimientos, que ofreció sugestiones y realces de apoteosis. Fué repetida, cabe insistir, por la cuotidiana dicha o presentida en ese ambiente, pero que se sintió más profunda, como un mandato de libertad y progreso, al definirse en la hora que a ese fin se dedicó en las aulas, donde su figura gloriosa alcanza dimensiones de enseña.

Se cantó el Himno Nacional y el de Sarmiento. Un miembro del personal tradujo en sus palabras el homenaje de la escuela al patrono de todas las de la patria, al primero de sus maestros.

Escuela de Catedral al Norte José Manuel Estrada

El director, D. Francisco P. Armando, hizo una evocación de Sarmiento, quien está vinculado a los recuerdos de la escuela.

Escuela Normal No. 5

Habló en esta escuela la subregente, Srta. Clelia Testa.

Asociación Personal Directivo y Docente del C. E. XVI

Rindió a las 10.30 un homenaje a la memoria de Sarmiento. Reunidos los miembros de la mencionada asociación en el local del Consejo Escolar XVI, depositaron una ofrenda floral al pie del busto del ilustre estadista, patrono del distrito.

Ofrendas florales

Con motivo de los homenajes a Sarmiento y de la celebración del Día del Maestro, la Biblioteca Popular No. 1000 depositó sendas ofrendas florales en la tumba de Sarmiento y en la de su patrono, D. Pablo A. Pizzurno.

Del Centro Estudiantes de Ingeniería

El Centro Estudiantes de Ingeniería ha tributado ayer sendos homenajes al Libertador y al Soldado Desconocido.

Además ayer a las 11 fué depositada una ofrenda floral al pie del monumento a Sarmiento, "en señal de recordación y desagravio por los atentados cometidos últimamente contra monumentos que perpetúan su memoria en todo el país".

Además se dispuso manifestar una amplia adhesión al homenaje popular que se le tributó en el Luna Park.

Actos del programa municipal

En el local de las Escuelas de Artes y Oficios Raggio realizóse ayer por la tarde un acto organizado por el Departamento Ejecutivo con el propósito de honrar la memoria de Sarmiento. Previa ejecución del Himno Nacional, evocó la figura del prócer con frases que fueron vivamente aplaudidas, el director de la dependencia, D. Francisco Torino, y se hizo entrega de un busto, obra del profesor Rómulo Arellano, y de un cuadro confeccionado por alumnos del curso de cincelado. Luego se plantó un árbol y se interpretaron el himno "A Sarmiento" y la marcha "Mi bandera".

También durante la tarde funcionarios y alumnos de establecimientos municipales efectuaron una visita al Museo Sarmiento, y se impartieron clases alusivas en todos los institutos de enseñanza dependientes de la Intendencia. Además, las direcciones del Jardín Zoológico y de Paseos ornamentaron con flores el busto, el monumento y la placa situados en aquel jardín, el parque Tres de Febrero y la calle Sarmiento, respectivamente.

Comisión de la Juventud del Museo Social Argentino

Organizado por la Comisión de la Juventud del Museo Social Argentino, se realizó ayer el homenaje de la institución a Sarmiento. Hizo uso de la palabra en primer término el vicepresidente, Sr. Juvenal Romero, para expresar que el autor de "Facundo" amó "la verdad, base de la libertad, y la defendió con todas sus fuerzas, porque al defenderla luchaba contra el despotismo". Habló seguidamente el señor Adolfo E. Baglietto Rivara, quien se refirió a la férrea fortaleza moral del maestro sanjuanino. Finalmente el señor Julio César Pittaluga esbozó una semblanza histórico-social del gran republicano.

La conmemoración en la Boca

La Comisión Popular de la Boca pro celebración de fechas patrias e históricas, conmemoró ayer a Sarmiento con diversas actos de homenaje a su memoria. Sus miembros concurrieron al local del Consejo Escolar IV, donde depositaron una palma de flores junto al busto del prócer. Hablaron allí el vicepresidente de la entidad, D. Francisco Juan Póliza, y el inspector técnico, D. Germán Berdiales.

Más tarde, en el Club Social de la Boca se efectuó una ceremonia, que fué iniciada con la ejecución del Himno Nacional. Hizo uso de la palabra D. José Eduardo Rocca, secretario general de la comisión, quien desarrolló el tema "Ultima página en la biografía de Sarmiento", basada —según manifestó el orador— en las memorias inéditas del Dr. Alejandro Candelón, que fué uno de los médicos que atendió al autor de "Facundo" en sus últimos días. Descendientes del doctor Candelón se hallaban entre la concurrencia.

También habló D. José J. Berrutti, y la Srta. Margarita Luro recitó una poesía de exaltación de la personalidad del ilustre argentino recordado.

El público subrayó con entusiastas aplausos todos los conceptos afirmativos del valor de la figura de Sarmiento y de la gravitación de su obra en el desarrollo de la nacionalidad.

Instituto Dámaso Centeno

En la sección normal de este instituto se rindió homenaje a la memoria de Sarmiento con un acto en el cual se izó la bandera patria, se cantó el Himno Nacional y se refirió a la vida del prócer la Srta. Nilda Paz. Finalmente, ejecutóse el Himno a Sarmiento y la Marcha del Estudiante. Igual programa se desarrolló en la sección primaria, pronunciando un discurso el Sr. Isidoro Berrier.

Ateneo Ibero Americano

Una delegación especial de este ateneo concurrió ayer al cementerio de la Recoleta y depositó una ofrenda de flores en la tumba de Sarmiento. Integraban la comisión los señores Martín Noel, Eloy Fernández Alonso, Jenaro Fernández, Enzo Aloisi, Alberto A. Roveda, Félix Etchegoyen, José D. Forgione y Enrique Díaz de Guijarro.

Círculo de Damas de San Juan

El Círculo de Damas de San Juan y la Asociación Sarmientina colocaron ayer una ofrenda floral en la tumba del prócer, en el cementerio del Norte. En esa oportunidad, en representación de las mencionadas instituciones, hizo uso de la palabra el señor Germán Quiroga Navarro.

FUE OBJETO AYER DE UN HOMENAJE LA EDUCADORA ROSARIO VERA PEÑALOZA

Parte del público que asistió al homenaje

SERÁ ESTIMULADA LA UTILIZACIÓN DE FIBRAS INDÍGENAS

Una información suministrada ayer por el Ministerio de Agricultura reitera que ese departamento está ejecutando un plan para estimular y orientar la extracción de fibras autóctonas y su aplicación industrial. Dice que entre esas fibras ya son motivo de actividad comercial, aunque en forma esporádica, las del "chaguar", "caraguatá", "ibirá" y "caranday". El estudio racional de aquéllas permitirá ofrecer al país una amplia e integral solución que comprenda el aspecto industrial de aplicación de nuevas fibras; el comercial, de la substitución de materia prima, así como el social, al crear nuevas fuentes de trabajo.

Con aquel objeto, se ha dispuesto que la Dirección de Cultivos Especiales haga un estudio completo sobre el aprovechamiento de las fibras indígenas; y para completar conocimientos que ya se poseen, se estudia la posibilidad de destacar comisiones a las provincias y territorios del Norte.

Dice también la información oficial que en nuestro país está restringido el aprovechamiento de las plantas textiles indígenas por la falta de maquinarias adecuadas, que permitan extraer la fibra en forma económica, y que es necesario enfrentar esta cuestión prácticamente, lo que han intentado hacer muchas personas; por ello, el Ministerio de Agricultura favorecerá esas actividades, aportando su colaboración práctica.

LIGERO AUMENTO EXPERIMENTÓ AYER LA TEMPERATURA

Mejoraron ayer las condiciones térmicas en la capital. A las 5 se registró una temperatura mínima de 8,8 grados, y las 10 horas y 25 minutos más tarde, la máxima de 15,3. El aumento, término medio, representaba 4,1 grados sobre el día anterior. En LA NACION señalaron los instrumentos 9,1 y 15,9 grados, respectivamente.

El firmamento se hallaba cubierto desde las primeras horas hasta la noche; el descenso de presión, que se inició el lunes, prosiguió; la humedad del aire experimentó un aumento, sin alcanzar el nivel normal, y el viento se afirmó en el NE. hasta la tarde, en que viró al E., conservando una fuerza moderada de 16 kilómetros de velocidad por hora.

La temperatura se hallaba algunos grados inferior a la normal en el norte del país. Cayeron heladas en zonas de Mendoza y los territorios del Sur.

El gran anticiclón continuaba retirándose en dirección al Atlántico. Sin embargo persistía su influencia sobre las condiciones meteorológicas de la República. El cielo estaba parcialmente nublado en las provincias andinas y cubierto en todo el norte de Córdoba, Entre Ríos, sur de Corrientes y norte de la zona central. Cayeron lluvias sumamente ligeras y aisladas en pequeñas zonas de Entre Ríos, el sudoeste de Corrientes y en Jujuy. A las 9 se registraron lluvias ligeras y muy aisladas en el centro del litoral.

PRIMER PERIODICO DE LA MAÑANA PARA LA MUJER

PATRON DE LABORES
MODAS - TEJIDOS - COCINA
CUENTOS CORTOS
HISTORIETAS - FOLLETINES
CINE - RADIO - TEATRO
NOTICIAS - NACIONALES Y EXTRANJERAS - SOCIALES etc.
TODOS LOS LUNES Y JUEVES
APARECE MAÑANA

TAPADOS DE ASTRAKAN, AUTENTICOS DE PERSIA, GRAN DISTINCION REBAJADOS A $ 2.800; $ 2.000 y..... $ 1.550

TAPADOS DE PATAS DE ASTRAKAN, FINAMENTE TERMINADOS, REBAJADOS A $ 1.050 $ 850 y.. $ 680

TAPADOS DE NUTRIA SILVESTRE, GRAN COLECCION, REBAJADOS A $ 1.080 $ 850 y..... $ 725

HAGA USO DE NUESTROS COMODOS CREDITOS
SOLICITE HOY MISMO UN FORMULARIO
Peletería SUIPACHA
S. R. L. CAPITAL $ 250.000.— m/n
SELLO DE SUPREMA ELEGANCIA
SUIPACHA 438 U. T. 35-1372

Anticipos de la moda
PARA LA PROXIMA ESTACION.

PRODUCTOS DE BELLEZA Dorothy Gray Dpto. Perfumería

A-B-C
MODERNOS Y ELEGANTES, en paja fantasía con adornos de cinta gros grain o taffettas, variedad de modelos y colores $ 11.85

D-E
MODELOS DE ACTUALIDAD, en fina paja con bonitos detalles en moirée o angora, en negro, marrón, azul, verde, rojo, rosa, celeste o blanco $ 15.65

Estos precios tienen ya deducida la rebaja Decreto Nº. 29.709.

CASA ARGENTINA Scherrer
SUIPACHA Y CANGALLO - Telef. 34 - 4061 al 66

PORCELANAS PLATERÍA
MUEBLES - ALFOMBRAS
Cortinas - Blanco
JUEGOS DE LIVING-ROOM
DORMITORIO - COMEDOR
MUEBLECITOS COMPLEMENTARIOS
MUEBLES PARA BUFETES
PROFESIONALES Y OFICINAS
MAPLE
658 - SUIPACHA - 658

TRES MODERNOS BARCOS VENDRÁN A BUENOS AIRES

Hace muy poco tiempo, el Sr. Teodoro Brent, presidente de la Mississipi Shipping Co. de Nueva Orleáns, anunció que se estaba dando término a la construcción de tres grandes barcos de propiedad de esa compañía, que serían afectados al servicio de pasajeros y carga entre aquel puerto y los del Río de la Plata. Se puede informar ahora que aquel anuncio, mantenido en secreto por largo tiempo debido a las restricciones impuestas por el estado de guerra en que se hallaba el país del Norte, ha concretado ahora un viejo propósito de la mencionada empresa de habilitar nuevas y modernas embarcaciones para servir los intereses de una corriente turística y comercial que acrecerá a medida que se vayan normalizando los medios de comunicación marítima.

Los barcos actualmente en construcción en los astilleros de la Ingalls Shuipbuilding Co., en Pascagoula, responden, de tal modo, a un plan esbozado ya hace tiempo y que pudo cristalizarse merced al aporte que la Mississippi Shipping Co. realizó al esfuerzo bélico de los Estados Unidos con la entrega de numerosas unidades de su flota mercante. La construcción del Del Norte, Del Sur y Del Mar —tal el nombre de las embarcaciones— se inició, pues, hace más de un año, y el anuncio de su próxima vinculación a las rutas marítimas de la América del Sur ha podido realizarse ahora en virtud del levantamiento del secreto que se guardaba con respecto a la labor de los astilleros.

Las nuevas embarcaciones, cuyo costo asciende por unidad a 9.000.000 de dólares, miden 150 metros de largo y 21,40 de ancho y desarrollan una marcha horaria de 16 1/2 nudos.

Realizados durante una época de transformaciones mecánicas de indudable progreso, las naves citadas poseen los dispositivos más modernos de navegación, y su estructura, además de contener los últimos adelantos en materia de construcción naviera, cuentan con detalles que los convierten en lujosos transatlánticos.

Poseen así, camarotes de primera clase y en su cubierta, para recreo del pasaje, han sido distribuídas una pileta de natación totalmente cubierta con vidrios, tiendas con las últimas novedades americanas y europeas, y una biblioteca. Los diversos pisos de las embarcaciones se comunican por intermedio de ascensores.

Debido a su velocidad, el Del Norte, el Del Sur y el Del Mar cumplirán la travesía entre Nueva Orleáns y Buenos Aires en 20 días de navegación, previas escalas en Río de Janeiro, Santos y Montevideo.

Según anuncia la empresa armadora, la inauguración de los referidos servicios se hará con una excursión que se ha dado en denominar de lujo y que durará 47 días. El crucero consistirá en un viaje desde el puerto de origen el de esta capital y regreso a Nueva Orleáns.

Supresión de recargos en tarifas de transporte marítimo

La Administración General de la Flota Mercante del Estado ha resuelto dejar sin efecto, a partir del 15 del actual, los recargos del 20 y 30 o/o en las tarifas de transporte marítimo del golfo de México a Buenos Aires y de puertos mexicanos del Pacífico al mismo destino, respectivamente.

Hoy será inaugurada la sede de la Liga Naval Argentina

Hoy a las 18.30 se realizará la inauguración oficial de la nueva sede social de la Liga Naval Argentina, que preside el vicealmirante Francisco Stewart. Con tal motivo, en el referido local, ubicado en la calle Córdoba 653, se efectuará una ceremonia a la que asistirán las autoridades de la entidad, invitados especiales y representantes de diversas instituciones culturales, sociales y deportivas.

Retribución del personal de la Municipalidad que preste servicio militar

Por resolución del Departamento Ejecutivo, que dió a conocer la Secretaría de Hacienda y Administración, quedó modificado el régimen de licencias del personal que deba prestar servicio en las filas del ejército. En lo sucesivo, se le acordará licencia con goce de medio sueldo por todo el tiempo que dure esa incorporación, y cualquiera sea su antigüedad en el servicio. No obstante, cuando el empleado se incorpore como oficial o suboficial de la reserva percibirá la retribución de su grado, si la administrativa era menor; y en caso contrario, tendrá el sueldo de aquel grado y de la diferencia que complete el total asignado a su labor municipal.

Los beneficios de esta resolución —agrégase— alcanzarán también al personal que preste servicios militares en forma voluntaria, e igualmente al supernumerario. Sólo aparecerán excluídos quienes efectúen tareas municipales en forma discontinua, ocasional o transitoria.

QUEDARÁ SUPRIMIDA LA PROPINA POR UN LAUDO DE TRABAJO Y PREVISIÓN

La Secretaría de Trabajo y Previsión dió a conocer el laudo por el cual se suprime la propina y fijan remuneración y participación en las utilidades al personal de hoteles, restaurantes, "bares", confiterías, "dancings", "boites", cafés, lecherías y demás establecimientos que proporcionen al público servicio de alojamiento o suministro de comidas o bebidas. Las disposiciones comenzarán a regir desde el 1o. de octubre próximo.

Se han tenido en cuenta al dictar esta resolución las aspiraciones antiguas de este gremio acerca de la abolición de la propina y la necesidad de establecer salarios que determinen recursos fijos a los integrantes del mismo.

En la capital y localidades circunvecinas comprendidas dentro de un radio de sesenta kilómetros, las disposiciones referentes a la abolición de la propina son las siguientes:

"En los establecimientos enunciados en el artículo precedente queda prohibido el otorgamiento y percepción de importes de dinero considerados como propina, bajo apercibimiento de la aplicación de las sanciones que al efecto se establecen.

"Los empleadores tendrán la obligación de hacer conocer, mediante anuncios colocados en lugar visible, la prohibición establecida en el artículo anterior.

"La aceptación por el empleado de cualquier recompensa en dinero efectuada por la clientela, como consecuencia de la prestación de su servicio, será considerada falta grave en el cumplimiento de sus obligaciones para con el principal y justificativa de despido, sin perjuicio de las sanciones previstas en el presente laudo.

"Si el empleador no aprobare ante la autoridad competente los hechos imputados al empleado, cuando la causal de despido se fundara en lo dispuesto por el artículo anterior, sin perjuicio de las indemnizaciones que pudieran corresponder a éste por la rescisión injustificada, podrá reclamar los daños y perjuicios que deriven de la falsa imputación.

"El personal ocupado en forma estable o permanente en los establecimientos a que se refiere el artículo primero tendrá derecho a percibir, en calidad de remuneración mínima, las asignaciones mensuales que se fijan por el presente laudo.

"En sustitución de la propina que dejarán de percibir, el personal de "maitres", conserjes, mozos, porteros, comises, mucamos, ascensoristas, guardarropas, mensajeros, cadetes y telefonistas (estas últimas cuando atienden directamente al público) tendrán derecho, además de la remuneración fija, a una comisión proporcional individual de porcentaje, que se obtendrá y se adjudicará en la forma que se determina en el presente laudo.

"Se considerarán incluídos en las disposiciones del artículo anterior a los turnantes que normalmente reemplacen o suplan a otros miembros del personal. Las personas ocupadas en los servicios conocidos como especiales o extras no tendrán derecho al porcentaje".

En otro capítulo el laudo determina los establecimientos comprendidos en el mismo y se instituye una comisión de representantes patronales y obreros para que clasifique a los mismos por categorías; y luego en el ajuste general de salarios, en extensos capítulos fíjanse los salarios en las distintas denominaciones de los trabajadores, para personal de cocina de hoteles y restaurantes, para los servicios extras y reemplazantes. Los jefes de partida en las brigadas de cocina ganarán 300 pesos; comises, 250, y ayudantes, 180; en los restaurantes, los jefes, 290; comises, 220; ayudantes, 180; peones de plaza, 140. Para el personal de hoteles habrá sueldos y comisiones en concepto de porcentaje, los mozos tendrán 90 pesos; los comises, 70, y los mucamos, 60, habiendo menores sueldos en otras categorías. Los remunerados únicamente —el personal restante de hoteles—, será así: cafeteros, 160 pesos; ayudante, 140 y otras denominaciones, y categorías inferiores. En los restaurantes habrá sueldo y comisión, los "maitres", sueldo convencional; mozos, 50 pesos; comises, 40; porteros, 100; ascensoristas, 70, y otras categorías. El personal ocupado en condición de "extras comunes" percibirá el mismo salario asignado al efectivo de su categoría, más un recargo de un peso por día como adicional. El personal de "bares" y cafés tendrá sueldo y comisión, de acuerdo con sus categorías. Los "maitres", convencionales; mozos, 50 pesos; comises, 40; porteros, 100, y los remunerados, tendrán: primer "barman", 270; segundo, 220; primer cafetero, 160; segundo, 130, y otras categorías. El personal de confiterías: 130 pesos; peones, 130, habiendo inferiores categorías. También se fijan o equiparan sueldos y comisiones para otros establecimientos, como "cabarets", "dancings", "boites", confiterías y "bares" con espectáculos, personal de "bares" lácteos, de cafés sin expendio de bebidas, de lecherías o chocolaterías, y se establecen establecimientos cuyos personales tendrán derecho a efectuar el almuerzo y la comida.

En cuanto al porcentaje y distribución, el laudo tiene estas disposiciones:

El porcentaje a deducir de las entradas para ser destinado a remuneraciones del personal será, para cada uno de los establecimientos, el que se fija a continuación: 1) Para los hoteles con pensión o sin ella, incluídos en los incisos 1) y 2) del artículo 9o., el 12 por ciento. Este porcentaje será deducido únicamente de las cuentas de los pasajeros por gastos de alojamiento, comidas y bebidas. 2) Para los restaurantes incluídos en el inciso 3) del artículo 9o., el 15 por ciento. Este porcentaje será deducido solamente de las cuentas por comidas y bebidas. 3) para los bares y cafés-bares incluídos en el inciso 4) del artículo 9o., el 12 por ciento en la categoría A, y el 15 por ciento en las categoría B, C y D. 4) Para las confiterías, incluídas en el inciso 5) del artículo 9o., el 3 por ciento en la categoría A y el 2 ½ por ciento en las categoría B, C y D. Este porcentaje será deducido únicamente del importe de las ventas de masas para los mozos que las expenden. 5) Para los "cabareta", los "dancings" y las "boites", para los restaurantes, las confiterías y los bares con espectáculo, incluído en el inciso 6) del artículo 9o., el 8 por ciento. 6) Para los cafés incluídos en el inciso 7) del artículo 9o., el 18 por ciento. 7) Para los bares lácteos incluídos en el inciso 8) del artículo 9o., el 12 por ciento. 8) Para las lecherías o chocolaterías, incluídas en el inciso 9) del artículo 9o., el 20 por ciento.

Otros capítulos del laudo trata del control de las ventas.

La duración del régimen instituído en el laudo será de un año, y este régimen reviste carácter experimental y de su aplicación se obtendrían fundamentos para determinar su revisión futura.

Prórroga para la venta de productos antisárnicos no aprobados oficialmente

Ha resuelto el Ministerio de Agricultura prorrogar hasta el 15 de septiembre de 1946 el plazo fijado por el apartado 1°. de la resolución ministerial No. 1107, fecha 15 de marzo del año actual, a partir del cual queda prohibido el comercio de los productos antisárnicos que no hayan sido controlados y aprobados oficialmente. Se prorroga igualmente, hasta el 15 de septiembre de 1947, el plazo que fija el apartado 19°. de la misma resolución, para la validez de las aprobaciones concedidas con anterioridad a su vigencia, a productos antisárnicos que no se ajusten a ella en cuanto al tiempo de inmersión o intervalo entre los baños.

La resolución se fundamenta en que el cúmulo de solicitudes presentadas para encuadrarse en las disposiciones mencionadas, hace prácticamente imposible efectuar el ensayo de los productos sometidos al control oficial en la fecha a partir de la cual debían regir los mismos, y que si no se aprobasen dichos productos se lesionarían sin motivo legítimos intereses. Estas razones también hacen necesario —dice la resolución—, y como consecuencia de la medida adoptada, la prórroga de las aprobaciones de antisárnicos acordadas con anterioridad.

NOTAS SOCIALES

En la Diplomacia—

Se realizó anoche la comida ofrecida por el embajador de los Estados Unidos, Sr. Spruille Braden, y su esposa, Da. María Humeres Solar, en obsequio del embajador de Gran Bretaña, Sir David, y su esposa, Lady Kelly.

Concurrieron:

El consejero de la embajada de los Estados Unidos, Sr. John Cabot, y su esposa, Da. Elizabeth de Cabot; la Marquesa de Salamanca, las Sras. Susana Castex de Apellániz, Leonor Cabral de Vivot y Cora Cavanagh, las Srtas. Laura Braden, Ana Humeres Solar y María Valdivieso, el almirante Eleazar Videla, y su esposa, Da. Lía Bonorino Ezeyza, y los Sres. Angel Sánchez Elía y su esposa, Da. María Magdalena Bengolea; Norberto Láinez y su esposa, Da. María Elina Peralta Alvear; Carlos del Campillo y su esposa, Da. Josefina Udaondo; José Eyzaguirre y su esposa, doña Juana del Carril; Roberto Levillier y su esposa, Da. Juana Beatson; José María Bustillo y su esposa, Da. María Luisa Devoto; Mariano R. Castex y su esposa, Da. Clara Ocampo Alvear; Otto Bemberg y su esposa, Da. Sofía Bengolea; Carlos Víctor Aramayo y su esposa, doña María Renée Buckerman; José María Cantilo y su esposa, Da. Rosa Martínez; Carlos Alberto Acevedo y su esposa, Da. Ana Cárcano; Justo del Carril y su esposa, Da. María Aldao; Horacio Mareó y su esposa, Da. Isabel Bonorino Udaondo; Aarón de Anchorena, Carlos Saavedra Lamas, Alejandro E. Shaw, Gustavo Durán, Felipe Larivière, Federico Bemberg y Jorge Bunge.

⇒ El embajador de Gran Bretaña, Sir David Victor Kelly, reunirá mañana en un almuerzo a un grupo de amigos.

⇒ El embajador de Chile, Dr. Alfonso Quintana Burgos, y su esposa, Da. Berta Benavente, ofrecerán hoy de 19 a 21 una recepción en atención de sus relaciones.

⇒ Lady Kelly reunirá esta tarde en un té a un grupo de sus amistades.

⇒ Para despedir al ministro de Finlandia, Sr. Nillo Orasmaa y su esposa, Da. Aini de Orasmaa, que en breve partirán para su país, ofrecerán hoy una comida el ministro Dr. Melquíades Sáenz Briones y su esposa, Da. Magdalena Soler y Guardiola.

Reuniones—

Se realizará hoy la reunión de fantasía que en agasajo de las amistades de sus hijas Rosemary y Mercedes ofrecen D. Carlos Perkins y su esposa, Da. Carmen Peeters.

⇒ Con motivo de festejar sus bodas de plata, el Dr. Ambrosio Barni y su esposa, Da. Mercedes Pietranera, recibieron ayer a sus relaciones.

⇒ En vísperas de ausentarse para los Estados Unidos, la Srta. Sara Pereda Benedit será agasajada mañana con un "cocktail" por la Srta. Adolfina Boubée.

⇒ El comisionado comercial del gobierno de la India, Sr. J. R. K. Modi, y su esposa ofrecerán hoy un "cocktail" en el Plaza Hotel en obsequio de sus relaciones.

⇒ Con motivo de su próxima partida para España, Da. Cirila Mabragaña Soneyra de Llosa recibirá a sus amistades hoy de 17 a 21 en casa de Da. Susana Mabragaña Soneyra de Siegrist.

Casamientos—

La boda de la Srta. Enriqueta de Anchorena con el Dr. José María Alvarez de Toledo, que se realizará esta tarde en la basílica de San Francisco, constituirá en nuestra sociedad un acontecimiento de significación.

La señorita de Anchorena es una de las figuras juveniles que durante su corta actuación en nuestros salones supieron granjearse vivas simpatías. Por su parte, el Sr. Alvarez de Toledo goza de merecido prestigio y particulares afectos.

Serán padrinos las señoras Lucrecia Salas de Peña y Delia Gowland de Alvarez de Toledo, el Dr. Joaquín S. de Anchorena y D. Federico Alvarez de Toledo.

Terminado el acto, se realizará una recepción en casa de la familia de la novia.

⇒ Con misa de esponsales será consagrado hoy en la basílica del Santísimo Sacramento el casamiento de la Srta. Inés Cullen Miguens con el señor Carlos M. Bernal. Serán padrinos los señores José María Cullen y su esposa, Da. María Angélica Miguens, y Mariano Bernal y su esposa, Da. Rosa Giribone.

⇒ Ha quedado formalizado el compromiso de la Srta. Beatriz Le Baron Zar con el señor Ralph Pappier.

⇒ El obispo de Ibora, monseñor Martínez, consagrará hoy en la basílica del Santísimo Sacramento el matrimonio de la Srta. Augusta Florinda Boero Castellanos con el ingeniero Héctor Pastrone.

Después de la ceremonia se realizará una recepción en el Alvear Palace Hotel.

⇒ En la iglesia parroquial de San Isidro será celebrado hoy a las 19.30 el matrimonio de la Srta. Myriam Miles Salazar con el Sr. Domingo A. Dianda Minetti. Serán padrinos doña Nélida A. Salazar de Miles y D. Enrique Juan Miles y D. Arturo A. Dianda y su esposa, Da. Teresa Minetti.

La novia será acompañada hasta el altar por D. Enrique Miles, y actuarán como "bride-maids" las señoritas Cecile y Rose Marie Miles Salazar, Bella Duggan, Helena Salazar y Agustina Robertson Lavalle, y como "bestmen", los señores Rodolfo Dianda Minetti, Cornelio O'Connor y Félix Ordóñez Escudero.

Terminada la ceremonia, se realizará una recepción en casa de la familia de la novia.

⇒ Se ha formalizado el compromiso de la Srta. Alicia Kramer con el señor Lorenzo Josué Quesada.

⇒ Se celebrará hoy el casamiento civil de la Srta. María Albina Pagés con el Sr. Saúl Leopoldo Casal. Serán testigos, por la novia, el Dr. Eduardo Carlos Sala y D. Agustín S. Degregory, y por el novio, el Dr. Raúl M. Piñero y D. Mariano de Ezcurra Mayol.

La ceremonia religiosa se realizará el sábado próximo.

⇒ El compromiso de la Srta. Angélica Haydée de Laperrière con el señor Armando María González Carman quedará formalizado hoy.

⇒ Ha sido formalizado el compromiso de la Srta. Peggy O'Farrell con el Dr. Eduardo Coghlan Jantus.

⇒ Hoy se efectuará en la iglesia de Santa Amelia el matrimonio de la Srta. Beatriz Ordoqui con el Sr. José Jayo Cárrega, siendo padrinos Da. Josefa Cárrega de Jayo y los Sres. Pedro Ordoqui y su esposa, Da. María Perpetua Iceta, y Luis Laje.

Del exterior—

París, 11.—En la iglesia de Notre Dame de Passy fué consagrado el matrimonio de la Srta. Susana Delaballe con el Sr. Marcelo Bernard.

Diversas—

Con el auspicio del Ateneo de Cultura Social y Religiosa de la parroquia del Santísimo Sacramento se realizará mañana a las 18 una conferencia en casa de Da. Elvira Bonorino Udaondo de Soio.

La disertación estará a cargo del R. P. Hugo de Achával, quien abordará el tema "La madre en su hogar".

Enfermos—

Ha sido operada con resultado satisfactorio Da. Celmira Nougués de Ribero.

⇒ Encuéntrase enferma Da. Angélica Bullrich de Lastra.

⇒ Guarda cama Da. Susana María Odorisio de Cabello.

⇒ Mejora Da. María Adelina Lalor Maguire de MacDonald.

⇒ Doña María Elena Alarcón de Aróstegui guarda cama, siendo su estado satisfactorio.

⇒ Ha sido sometida a una intervención quirúrgica Da. Adela Paz de Amaral.

⇒ Doña Elena Iglesias de Cabal guarda cama, siendo su estado satisfactorio.

⇒ Mejor la señorita Adelia Acevedo Larguía.

⇒ Guarda cama Da. Elly Schulthess de Gazzolo Tello.

⇒ Mejora Da. Catalina Luque de Etcheverry.

⇒ Doña Lilia Elena Martínez de Davel guarda cama.

⇒ Restablecida Da. Delia Rosa Cobo de Ayerza.

⇒ Sigue bien doña Carlota Bosch Mayol de Cornejo Torino, que hace días guarda cama.

Viajeros—

Para Montevideo D. Luis Pérez Villegas, su esposa Da. Raquel Aguirre y su hija Raquel.

⇒ Para Chile el Dr. Enrique Gañalons y su esposa, Da. Sonia Luz Acuña.

⇒ De Montevideo la Srta. Odila Cabrera Martínez.

⇒ Para Córdoba el Dr. Arturo Villafañe Tapia y su esposa, Da. Magdalena Canessa, y D. Ricardo Schlieper y su esposa, Da. Isabel Pelayo, y la Srta. Vianca Schlieper.

⇒ Para Corrientes D. Julio A. Soler Pujol y las Srtas. Margarita y María Rita Soler Pujol.

⇒ Para Mar del Plata la Srta. Dora Suffern Moine y los Sres. Héctor B. Suffern Moine y su esposa, Da. María Luisa Moreno, y Daniel D. Alhonoz y su esposa, Da. María Celia Suffern Moine.

⇒ De Río Hondo las Sras. Carlota Frers de Busch, Adela Casa de Pearson y Ofelia Lloveras de Pérez Irigoyen.

⇒ De La Cumbre Da. Elena Peralta Ramos de Bordarampé.

Necrología—

Pasado mañana a las 11 se rezará un funeral en la iglesia de San Miguel Arcángel en sufragio del Dr. Ricardo Bollini y de D. Francisco C. Bollini.

⇒ En la capilla del Colegio de Santa Rosa se oficiará mañana a las 11 una misa en memoria del coronel Gregorio G. Salvatierra y de Da. Haydée Salvatierra Palenque de Wyngaard.

HÁCENSE GESTIONES PARA LIBERTAR A UN DETENIDO EN ESPAÑA

El cable informó ayer que durante los procedimientos represivos que acaban de reanudarse en España fué detenido Sebastián Zapirain, antifascista español, cuya esposa, que es argentina, reside en Buenos Aires con su hija, de dos años, también argentina.

En presencia de este hecho, agravado por el anuncio de que el detenido fué torturado, un grupo de personas dirigió al embajador argentino en Madrid, Dr. Espil, el siguiente despacho:

"Los abajo firmantes, ciudadanos democráticos argentinos, pedimosle se interese e interceda ante el gobierno español por Sebastián Zapirain, republicano español, detenido recientemente en Madrid, cuya esposa e hija son argentinas.

"Seguros de que interpretará los sentimientos de solidaridad democrática del pueblo argentino, agradecemos su gestión".

Firman el cablegrama: Josué Gollán, Horacio Rivarola, Alfredo L. Palacios, Enrique Mosca, Rodolfo Ghioldi, Antonio Santamarina, Nicolás Repetto, José María Cantilo, Pedro Chiaranti, Héctor González Iramain, Eusebio Gómez, Ana Rosa Schlieper de Martínez Guerrero, Américo Ghioldi, Carlos E. Cisneros, Horacio Damianovich, Alejandro Ceballos, Juan S. Valmaggia, Eduardo Araujo, Guillermo Korn, Jorge Thenon, Julio González Iramain, Jorge W. Perkins, Luis Reisig, Honorio Roigt, Carlos Peralta Alvear, Santiago Nudelman, Julio Peluffo, Julian Notta, Arturo Mathov, Luis Sixto Clara y Gerardo Pisarello.

EJÉRCITO, MARINA Y AERONÁUTICA

Distinción a militares foráneos

El Ministerio de Guerra informó que por decreto del Poder Ejecutivo originado en ese departamento de Estado, se otorgó el título de oficial de estado mayor "honoris causa" al general de brigada peruano Oscar Nicolás Torres Velázquez, al general de brigada chileno Arnaldo Carrasco Carrasco y al coronel del ejército ecuatoriano Carlos Mancheno, quienes, por lo tanto, tendrán derecho a usar el distintivo que acredita a los oficiales del ejército argentino. Tal distinción —se expresa— fué otorgada a los nombrados oficiales en virtud de "haberse hecho acreedores al agradecimiento del gobierno argentino por la obra de acercamiento entre sus países y el nuestro, y especialmente entre sus instituciones armadas".

Funeral por el alférez Rubén A. Bertollo

Por disposición del Ministerio de Guerra hoy a las 11 se oficiará en la iglesia castrense de Nuestra Señora de Luján un funeral por el eterno descanso del alférez Rubén Alberto Bertollo, que pereció en el accidente de aviación ocurrido en Córdoba la semana anterior, en las circunstancias conocidas.

INSTRUCCIÓN PÚBLICA

Pago de bonificaciones y de gastos con cargo

La tesorería del Consejo Nacional de Educación pagará hoy las bonificaciones por mayor costo de la vida, correspondientes al mes de agosto último, al personal que a continuación se indica:

De 12 a 14, personal administrativo, bibliotecas estudiantiles, escuelas del Patronato de la Infancia, Colegio Marcos Paz y Preventorio Roca; de 12 a 15, escuelas de la capital, aire libre, jardines de infantes, Instituto Bernasconi y primaria de adaptación; de 13 a 15, escuelas militares de la capital, y de 14 a 15, escuelas de colonias nacionales (planilla especial de territorios), Open Door, Martín García y Campo de Mayo.

De 12 a 15 se pagarán las partidas de gastos con cargo por agosto último, liquidadas a favor de jefes de oficinas administrativas, secretarios de consejos escolares, directores de escuelas al aire libre, jardines de infantes, Instituto Bernasconi, escuela primaria de adaptación y escuelas hogares.

Inscripción en comedores escolares

Fué autorizada la inscripción en los comedores escolares de la capital, de niños de 5 años pertenecientes a familias indigentes. La Inspección Médica Escolar tomará las medidas necesarias a fin de obtener un aumento de inscripción de niños en edad escolar en condiciones de concurrir a los comedores escolares.

Designación de representante

Se designó al encargado de la Sección Boletín y Oficina de Prensa, don Alfredo Marino, para que, en representación del Consejo Nacional de Educación, asista al primer Congreso Panamericano de Periodismo Escolar, que se realizará en esta capital.

Instituto de Orientación Profesional

El Instituto de Orientación Profesional ha fijado para este mes el siguiente horario:

Consultas relativas a estudios y profesiones, todos los días, de 15 a 17 (con excepción de los sábados); exámenes psicotécnicos de aptitud profesional, lunes, martes y miércoles, a las 15 y viernes a las 17; exámenes de aptitud física, lunes, a las 18; exámenes de nivel mental y de anomalías mentales, lunes a las 16.

Las personas interesadas del interior pueden solicitar un cuestionario vocacional y la "Guía de Estudios Superiores" y la cartilla de orientación educativa.

GALERIA de ARTE d'ALGY
HOY MIERCOLES 12 de 18 a 20 hs.
INAUGURACION de la nueva SALA de EXPOSICIONES de PINTURAS,
con obras de los siguientes artistos contemporáneos:
BUTLER, Fray Guillermo
CABANAS OTEIZA, A.
LAFITA, Alfonso
LOPEZ NAGUIL, Gregorio
MARENCO, E.
MEYER ARANA, E.
RAGGI, Jorge Luis
RANNAZZO, Roberto Angel
ROSSI, Alberto
SANGRONIZ, Luis Alberto de
VIDAL QUADRAS VEIGA, Alejo
WEISS DE ROSSI, Ana
CORRIENTES 561
"EL TRONIO" - U. T. 31-3710

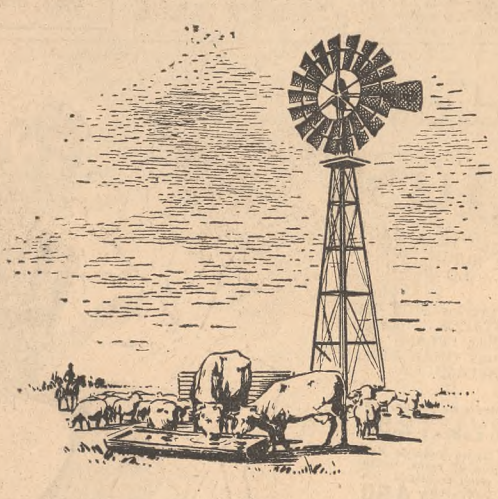
ABUNDANTE AGUA
Con Molinos a Viento
"HURACÁN"
El perfecto sistema de articulaciones sin rozamientos, por el empleo de cojinetes a munición y de engranajes fresados, hace que nuestro Molino aproveche el más leve soplo de viento, para extraer agua. El molino a viento Huracán, es seguridad de tanques y bebederos llenos.
TENGA AGUA SIEMPRE Y TODA LA QUE NECESITE CON UN MOLINO A VIENTO HURACÁN
LA CANTÁBRICA
S. A. M. I. y C.
755 MORENO 765 BUENOS AIRES
MÁQUINAS AGRÍCOLAS - ARTÍCULOS RURALES - MOLINOS A VIENTO - INSTALACIONES Y ACCESORIOS PARA AGUADAS - MÁQUINAS PARA VIALIDAD - ACERÍA - LAMINACIÓN - FUNDICIÓN DE HIERRO

EL GRAN APERITIVO
Hesperidina
CIEN POR CIENTO ARGENTINA

DOFLE AYUDA SI CONTRAE
RESFRIOS
Sí, doble ayuda, rápida y agradable... porque Alka-Seltzer combina un buen analgésico y un calmante rápido. Por esto Alka-Seltzer satisface mas... Pruébelo, de venta en Farmacias.

ALKA-SELTZER

Saldos MAÑANA TERMINA
DE NUESTRA GRANDIOSA
LIQUIDACION

Ocasiones para Señoras

TAPADOS DE LANA
Gran variedad de modelos en telas lisas y en fantasías espigadas, todos forrados, para terminarlos, $ 29.80

Un Gran Lote de Batones
De lana regenerada; en varios modelos, fantasías y colores. Talles 44 al 54. Saldamos, a . . $ 6.90

DE PURA LANA
Sacos, Camperas, Chalecos y Pullovers, tejidos de colores y fantasías variadas. Talles 46 al 52, a . $ 9.80

TAPADOS DE LANA
Gran variedad de modelos en estilos entallados y sueltos, todos de muchísimo más valor, Saldamos a $ 45.-

CAMISONES DE PUNTO
Con frisa interior de algodón, adornado con pespuntes; colores de lencería. Talles 46 al 54, Saldamos $ 3.90

GRAN LOTE DE FAJAS
De tejido elástico, de algodón mezcla, con refuerzo al frente y carterita de cordón, Saldamos a . . $ 7.90

Combinación - Enagua
De lengerie de rayón floreado, terminadas con punto escama. Variedad de colores. Talles 44 al 54, a $ 7.90

MEDIAS EVELINA
2 hebras, de seda natural, con pié francés; colores de moda, Saldamos, a $ 7.90

Grandes Ofertas para el Hogar

TOALLAS ESPONJOSAS
De algodón absorbente, gustos escoceses. Tamaño 60 por 95 ctms., Saldamos, a . $ 0.95

TELA VASCA "LA PIEDAD"
Los últimos metros de este famoso artículo de algodón en colores. Ancho 120 ctms., $ 1.50

REPS PARA TAPICERIA
De algodón con rayón, gustos a bastones, colores tornasolados. Ancho 120 ctms., el metro, 2.80

JUEGOS PARA TE
De 3 piezas, de cerámica vitrificada, gran calidad, varios formatos, Saldamos, a . . $ 7.90

JUEGO DE CUBIERTOS
De alpaca inalterable, con cuchillos de duraluminio. De 49 pzas. $ 29.80 y de 24 pzas., $ 14.90

JUEGOS PARA MESA
De tela crepé de algodón a cuadros de colores lavables. Mantel y 12 servilletas el juego $ 14.90 y de 6 servilletas a $ 7.90

Oportunidades para sus Niños

Magníficos Ambos
De franela pura lana, derechos o cruzados; colores de moda. Para 10 a 16 años $ 34.50 y 6 a 9 $ 29.50

CHALECOS Y REMERAS
De frisa de algodón y blusas de tela algodón, manga corta; varios modelos y colores. Años 3 a 15, $ 3.90

Pijamitas de Franeleta
De algodón, consistente al lavado; colores varios. Para 1 a 3 años, Saldamos, a . . . $ 4.90

LOTE DE TAPADOS
De pura lana, lisos y espigados, todos de gran moda. Para 4 a 9 años, Saldamos, a . $ 12.80

TEJIDOS
ESCOCES PURA LANA
En gran variedad de cuadros para vestidos y polleras. Ancho 60 ctms., Saldamos a $ 0.95

LOS ULTIMOS METROS
De nuestra inigualable oferta de géneros pura lana, para vestidos y trajes; surtido de colores. Anchos 80 y 90 ctms. $ 1.95

IMPRIMES Y LISOS
De rayón y mezcla de rayón con algodón, gran profusión de calidades y dibujos. Ancho 90 ctms., Saldamos el metro a $ 3.90

ESTAMPADOS DE ALGODON
Gran profusión de dibujos y calidades. Anchos 70 y 75 ctms., Saldamos el metro a $ 1.50

FANTASIAS PURA LANA
y lana mezcle, en estilos modernos para trajes y vestidos; en un buen surtido de colores. Ancho 90 ctms., a $ 2.90

IMPRIMES DE RAYON
Finas calidades, dibujos de la nueva temporada. Ancho 90 ctms., Saldamos el metro a $ 6.90

FANTASIAS UNIDAS
De puro rayón, grandiosa variedad de finas calidades en todos los colores. Ancho 90 ctms., Saldamos el metro, $ 5.90

FINISIMOS IMPRIMES
De puro rayón, inmenso surtido de dibujos de mayor actualidad. Ancho 90 ctms, $ 8.50

RAYONES IMPORTADOS
De Norteamérica y Brasil, artículos de alta novedad y calidad, que valen hasta $ 25.-. Ancho 100 ctms., el metro $ 12.50

LA PIEDAD

NUEVO HOMENAJE FUÉ TRIBUTADO AL PRIMER PRESIDENTE

Organizado por el Museo Argentino de Ciencias Naturales, tuvo efecto un acto de homenaje al prócer en la sala de fiestas de la Caja Nacional de Ahorro Postal, que comenzó con una conferencia del Sr. Carlos Vega, que fué presentado por el Sr. Aurelio González Tizón, sobre "Rivadavia, propulsor de las artes".

Inició su exposición el conferenciante refiriéndose al estado en que se encontraban las artes y las letras en Buenos Aires después de la Revolución, y añadió que, poco tiempo después de la exaltación de Rivadavia al ministerio, la ciudad sintió la efervescencia de un gran renacimiento intelectual y artístico, manifestando que Rivadavia dedicó especial atención a las actividades musicales, que se producían a muy bajo nivel, y que se inició una intensa propaganda periodística con el objeto de preparar el ambiente.

"Fué necesario —dijo— sintonizar con Europa. Había que introducir la técnica superior y las grandes formas instrumentales y vocales. La sola presencia de Rivadavia en el ministerio infundió aliento a los promotores locales, que trabajaron desde entonces con mayor ahinco por reunir los elementos necesarios para representar en Buenos Aires la ópera italiana. Y cuando asciende a la presidencia —agregó—, en 1821, su nombre, ya conocido en Europa, asegura comprensión y apoyo e inspira confianza. Grandes artistas vienen a Buenos Aires. Fué Rivadavia, sin duda, el aficionado inteligente, natural de esta ciudad que, según "El Argos", otorga su protección a la Academia de Música que abrió en 1822 Virgilio Rabaglio, artista italiano que llegó ese año, y fué, con seguridad, quien apoyó la escuela que, con la dirección del presbítero José Antonio Picazarri y la colaboración de Juan Pedro Esnaola y de varios notables profesionales europeos, inicia sus actividades en el mismo año de 1822. "El Gobierno —decía el citado periódico— "sin cuya protección no podría realizarse este establecimiento, ha destinado al "efecto las piezas altas de la casa consular, y costea la enseñanza de varios "jóvenes". Estas fueron las primeras becas para músicos que se otorgaron en el país.

"Rivadavia —dijo al final de su conferencia el orador—, con visión genial, comprendió el problema de su hora; pero si nosotros, ciento cuarenta años después, persistimos en la imitación de lo europeo, habremos traicionado su más íntimo sentir. Podemos estar seguros de que el estadista que bregó por un pueblo culto, celoso de su libertad, no habría querido que los argentinos delegaran en otros pueblos del mundo la iniciativa en la función de crear".

A continuación, la cantante tucumana Rosaura Quoirin y el trío que integran María Teresa Branda Cárcano, Haydée Rossi y Ema Curti, ejecutaron varias melodías populares recogidas por técnicos de la sección musicología del Museo Argentino de Ciencias Naturales y armonizadas por Isabel Aretz-Thiele y Sylvia Eisenstein, que aplaudió con entusiasmo el numeroso auditorio que congregó el acto.

De la colectividad gallega

La colectividad gallega tributará hoy un homenaje a Bernardino Rivadavia en el centenario de su muerte. El acto, que habrá de alcanzar proporciones sobresalientes, ha sido organizado por la comisión gallega de homenaje, que integran los señores Manuel Otero, del Centro Gallego de Buenos Aires; Antonio Alonso, de la Federación de Sociedades Gallegas; Francisco Regueira, de A Nosa Terra; José Barreiros, del Centro Orensano; Daniel Calzado, de Irmandade Gallega; Indalecio Alvarez, del Centro Lucense; Antonio Carballo, del Centro Gallego de Avellaneda, José M. Liñares, de Casa de Galicia; José M. Quintans, del Centro Pontevedrés, y Juan F. Longueira, del Centro Coruñés.

El acto se realizará a las 21 en el Centro Asturiano, Solís 475, y se iniciará con la ejecución de los himnos argentino y gallego. A continuación hablará el presidente de la comisión, Sr. Otero. Después de cumplirse selectos números musicales, hablará don Enrique de Gandía, y se ejecutará "Motivos argentinos", de Pardal, y "Cantigas da miña terra", rapsodia gallega, en una recopilación de Barreiro. La entrada será libre.

LLEGARON AYER 49 SOBREVIVIENTES DEL TREN PANAMERICANO QUE DESCARRILO Y VOLCO EN LA QUEBRADA DE HUMAHUACA

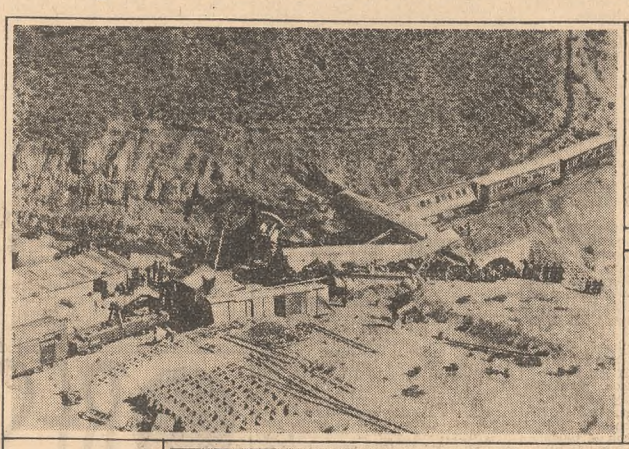

Los coches caídos, después de la catástrofe, y los que permanecieron sobre las vías

Parte del puente y del convoy, donde puede apreciarse la forma en que quedaron algunos de los coches

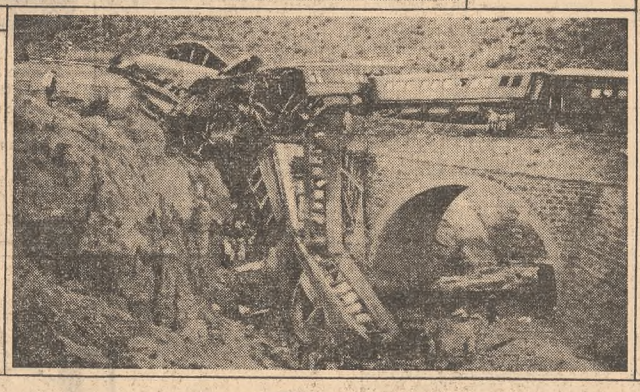

En el sitio preciso del descarrilamiento: coches destrozados junto al puente

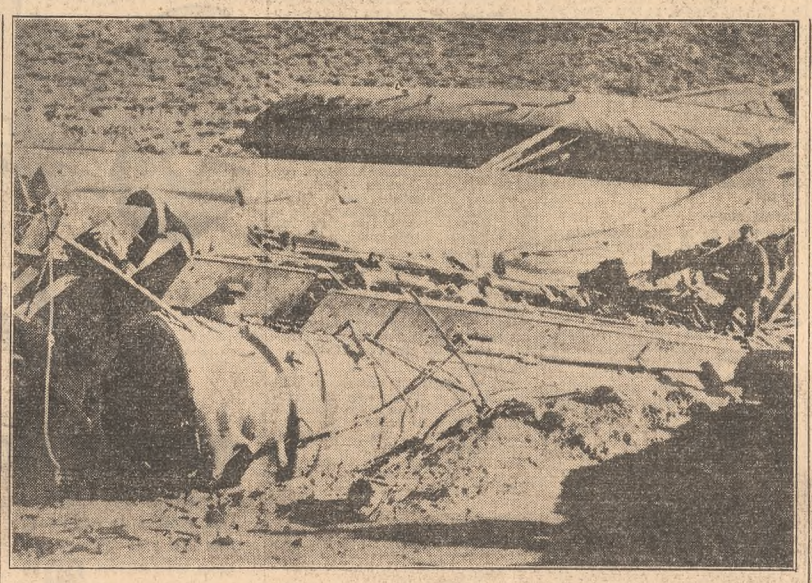

La locomotora después de producido el vuelco

Entre los numerosos pasajeros que trajo el tren Panamericano que ayer a mediodía llegó a esta capital, figuraban 49 de los que fueron protagonistas de la tragedia ocurrida el domingo último en la quebrada de Humahuaca, al ocurrir el conocido descarrilamiento en las vías de los Ferrocarriles del Estado. A distintas nacionalidades, a las más diversas profesiones pertenecen esos sobrevivientes —mujeres, hombres y niños—, y todos, unos con más acentuación, otros apenas, revelaron con sus gestos, con sus palabras, la impresión que la tragedia —que para ellos no tuvo consecuencias fatales— ha producido en sus espíritus.

Trasladados a Jujuy después de los sucesos de la madrugada del 9, en esta ciudad emprendieron nuevamente el camino hacia aquí, tras haber sido interrumpido el primitivo viaje por el trágico desenlace de la quebrada de Humahuaca, y no fueron pocos los que, aun bien presente el horror, debieron, durante su transcurso, ser atendidos de ligeras crisis nerviosas.

Anunciado para las 12, el tren entró en agujas cinco minutos más tarde a la estación de los Ferrocarriles del Estado, cuando el andén estaba ya ocupado por un público bastante más crecido del que es dable observar en otros días; el movimiento de las personas denotaba claramente esa espera nerviosa, típica de circunstancias que salen de lo común, y que se pronunció acabadamente al distinguirse a lo lejos a la locomotora del tren. Comenzaron entonces las corridas hacia uno u otro coche, inquiriendo dónde venían los salvados de la tragedia, y luego de la confusión que implicaron los datos nada precisos de algunos pasajeros y aun de algún ferroviario, súpose con certeza que aquéllos viajaban en dos de los últimos vagones. Frente a éstos, pues, agolpóse la gente y empezaron a descender los 49 sobrevivientes, entre las naturales escenas de ternura y las palabras de alegría con que parientes y amigos acogían a éstos y los felicitaban por no haberlos alcanzado la tragedia de Humahuaca. Y cuando la efusión cariñosa lo permitió, empezaron a formarse grupos aquí o allá, en cuyo centro los pasajeros del Internacional dieron explicaciones sobre el vuelco del domingo, la forma en que los encontró el descarrilamiento, lo que hicieron en los primeros momentos, cómo fueron atendidos hasta su llegada a Jujuy y otros detalles de evidente interés. Sus opiniones coincidieron en la velocidad desmesurada a que marchaba el tren —60 kilómetros, según las manifestaciones generales—; en el tratamiento inadecuado para soportar el frío de tres grados bajo cero que se registraba entonces en el lugar, en las muchas horas transcurridas antes de lograr un bocado o algo caliente, y en la dificultad para conseguir frazadas.

Impresiones de algunos pasajeros

Carlos Alzugaray es uno de los pasajeros escapados con vida de la tragedia del Panamericano. Llegó ayer a Buenos Aires, junto con otros 48 compañeros del accidentado viaje. Trae una fuerte impresión de la catástrofe y la muestra de sus heridas en una mano. Su recuerdo no trasunta, empero, las horas de inquietud vividas durante la triste jornada que lo improvisó como enfermero y lo convirtió, al final, en distribuidor de mantas de abrigo.

Es argentino y tiene 24 años. Los cumplió, precisamente, el mismo día en que el tren que venía de La Quiaca se destrozó en una curva para señalar con su saldo lamentable el accidente quizá más doloroso de los anales ferroviarios del país.

Alzugaray está rodeado por sus familiares. No lo dejan los suyos ni los muchos curiosos que fueron a la estación a ver a los sobrevivientes de Iturbe, que así pueden llamarse quienes pudieron salvar la vida aquella noche de tanto dolor.

Se refiere a la ayuda que le brindó la providencia y expresa que a las 2.5, hora en que se produjo el descarrilamiento, estaba todavía despierto. El tren iba —agrega— a una velocidad que me pareció habitual. No conocía el tramo y no advertí nada anormal en la marcha del convoy. Lo que ocurrió en aquel momento no puede ser precisado de ninguna manera. Un chirrido intenso de frenos y unos instantes después, los vagones se precipitaron cuesta abajo, algunos deshechos en astillas y otros, conservando un milagroso equilibrio, quedaron en pie sobre un puente y un barranco con más de quince metros de profundidad. El viajero habla de sus heridas, que son muy pocas, en la mano derecha. Pero se refiere con satisfacción al papel que le cupo como enfermero improvisado y a la ayuda que brindó a muchos que necesitaban más que él.

Dijo así, en sucesión interminable de recuerdos, que el frío fué la mayor molestia que experimentaron los pasajeros sobrevivientes, muchos de los cuales se hallaban entregados al reposo. Y refirió con detalle la prolija búsqueda entre los restos de los coches dormitorios para hallar mantas de abrigo, que distribuyó, con rigurosa equidad, entre los menores y las mujeres.

Alzugaray ha matizado su relato con algunas críticas que la crónica debe recoger por fuerza. Se quejó, así, de la despreocupación de la empresa en la distribución de víveres, y en este sentido expresó que sólo pudieron conseguir algún alimento 36 horas después de producido el accidente y cuando los pasajeros sobrevivientes fueron llevados en tren a la ciudad de Jujuy. Aquí, según se nos había dicho —agregó—, nos esperaba un vagón comedor, pero el encargado de la estación nos confesó finalmente que por equivocación había sido despachado momentos antes con otro destino... Eso, por lo menos, lo que dijo Alzugaray, que rodeado por sus parientes, partió después hacia su casa para celebrar "su segundo nacimiento".

Carmela Telles llegó también ayer a Retiro. Venía de La Paz, Bolivia, y fué sorprendida por el accidente mientras dormía. Su relato salta los hechos, mas se detiene sobre el intenso frío que experimentó aquella noche de 3 grados bajo cero. Estaba en mi camarote, dice. El choque me despertó violentamente y sólo atiné, desde el suelo, a abrir la ventanilla. El coche donde viajaba, el anteúltimo, había quedado sobre las vías, con inclinación peligrosa, pero fuertemente contenido por otro, que le servía de sostén.

Sólo sé que me arrojé del coche. Después no recuerdo absolutamente nada. Más tarde, cuando recuperé el conocimiento, me vi tendida en una camilla improvisada, tapada con una frazada que había distribuído Alzugaray.

La Srta. Telles se refirió, asimismo, a la falta de agua y de alimentos, que sólo pudieron adquirirlos 36 horas después del accidente, en la estación Jujuy.

Con más tranquilidad relató los pormenores de la catástrofe la señora Margarita Malaconda de Stewart. Estaba en la estación junto con su esposo, que la fué a recibir con muchos otros amigos.

Tiene lastimada una mano, pero las heridas son de escasa importancia. Las sufrió al ser apretada por una viga, de la cual pudo zafarse, sin embargo, con poco esfuerzo. Ha olvidado, con el regreso, los más sombríos momentos de la tragedia, algunos de cuyos episodios relata con calma sorprendente. Coincide así con lo expresado por los compañeros de viaje hasta en lo que se refiere a la desorganización de los elementos de auxilio, que llegaron seis horas después de producido el accidente.

Se refirió, asimismo, la Sra. de Stewart al frío intenso de aquella madrugada y a la falta total de alimentos durante un tiempo que se prolongó más allá de lo "humanamente tolerable". "De todos modos, terminó diciendo, he llegado a Buenos Aires. Sólo lamento la muerte de tanta gente, que, como yo también, se proponía llegar a esta ciudad..."

Identificación de un cadáver

En la sección Movimiento de los Ferrocarriles del Estado se informó anoche que había sido identificada otra de las víctimas del accidente ferroviario de Iturbe. Se trata del menor Ceferino Cabeza, cuyos padres, Fructuoso Cabeza y Josefa Paula de Tinte, también fallecieron durante el descarrilamiento del Panamericano.

Sigue mejorando el estado de los heridos

En la misma dependencia se nos dijo que el estado de los heridos internados en Jujuy ha experimentado una evidente mejoría. Salvo, pues, la señora María Villafuerte, que presenta lesiones internas de gravedad, los demás pasajeros del tren accidentado hospitalizados en la capital de la citada provincia, siguen en franco restablecimiento.

Tres víctimas fueron sepultadas en Salta

Salta, 11.—Se realizó el triple sepelio de Santiago Colque, René Bianchi y Carlos Varg, fallecidos trágicamente en el accidente ferroviario de anteayer. También en Rosario de Lerma fueron inhumados los restos de D. Pastor Aramayo, otra de las víctimas de la catástrofe.

Aun no se ha reanudado el tránsito de trenes

Jujuy, 11.—No hubo novedades dignas de señalar con respecto al estado de los heridos en la catástrofe ferroviaria ocurrida en la madrugada del domingo cerca de Tres Cruces, que se asisten en esta ciudad.

Si bien no se tiene información oficial, pues las autoridades ferroviarias locales no suministraron noticia alguna, se sabe que continúa la tarea de remover los restos destrozados del convoy, y que se han llevado grúas grandes hasta el lugar del accidente, con lo cual se espera poder pronto reanudar el tránsito de trenes. Tampoco se dió información acerca de si se hallaron nuevos cadáveres entre los coches destruídos, aun cuando se supone que los hay.

Hoy fué oficiada en el cementerio local una misa de cuerpo presente. Con ese motivo, la intervención federal dió un decreto de duelo y dispuso que el personal de la administración tuviera asueto, para concurrir a los homenajes a las víctimas del accidente. Esta noche los negocios de "bar" y confitería cerraron a las 20, como acto de adhesión al duelo, y mañana a las 9.30, el obispo diocesano, monseñor Muhn, oficiará un funeral en la Catedral, en memoria de las víctimas.

Condolencias de la intervención en Salta

Salta, 11.—La intervención federal dirigió un despacho al interventor federal interino en Jujuy para expresarle las condolencias del pueblo y del gobierno de Salta por el desastre ferroviario ocurrido en la madrugada del domingo último. Ofrécese, además, la cooperación del gobierno de ésta en favor de los damnificados.

SOBRE EL CAMBIO DE HORARIO SOLICITA UNA ENTIDAD ACLARACIONES

El Centro de Almaceneros ha dirigido una nota a la Dirección General de Energía Eléctrica, con motivo del próximo cambio de horario de cierre nocturno de los almacenes de comestibles y anexos de cafés y bares, por la diferencia de 15 días que media entre las disposiciones del decreto que rige para el horario de los almacenes, que coincide con el alcance de la ley de cierre nocturno No. 11.837, y el decreto 34.303, que impone la restricción en el consumo de energía eléctrica.

Por aquellas disposiciones, el cambio de hora de cierre nocturno de los almacenes, de 20 a 21, y los "bares", de 1 a 2, debe producirse el 10. de octubre próximo. En cambio, por el decreto de referencia, el que al disponer la restricción del consumo de energía eléctrica, fijó también las normas para el cierre nocturno de los comercios, se estableció para esa modificación el 16 de octubre.

Expresa la entidad que es necesario aclarar con tiempo a qué medidas deberán adaptarse los interesados, para evitar confusiones que pueden redundar en perjuicio de los comercios al incurrir en infracciones involuntarias.

CULTO CATÓLICO

Retiro espiritual

Organizado por el consejo arquidiocesano de la Asociación de Mujeres de la Acción Católica, durante los días 13, 14 y 15 del actual a las 10, en la capilla de la Casa de la Empleada, monseñor Miguel de Andrea predicará un retiro espiritual para las mujeres que trabajan.

Confirmación de adultos

El domingo próximo a las 15, en la iglesia de San Benito se efectuará la ceremonia de la confirmación de adultos. En preparación a dicho acto, durante los días viernes y sábado a las 17.30 se pronunciarán conferencias para los nuevos confirmados.

Cuarenta horas

Hoy, en la parroquia de la Santísima Cruz, General J. Artigas 2052, Villa Mitre.

EL P. E. DESIGNÓ PERSONAL EN DOS INTERVENCIONES

En el Ministerio del Interior se dieron a conocer ayer tres decretos relacionados con el personal de las intervenciones federales de las provincias de San Luis y Entre Ríos. Por uno de ellos se acepta la renuncia interpuesta "con anterioridad al 29 de agosto último" por el Dr. Carlos Alberto Saráchaga, al cargo de secretario de la intervención de San Luis, dándosele las gracias por los servicios prestados. Por otro se nombra para el mencionado cargo al Dr. Mariano Buitrago Carrillo; para los de oficial mayor al escribano Azrael A. Arriola y al doctor Miguel Angel Arroyo Baynao y para el de comisionado municipal en la ciudad capital de la misma provincia a D. Ramón Benoit. Por un tercer decreto es nombrado secretario de la intervención federal en la provincia de Entre Ríos, D. Enrique Francisco Formichelli.

En homenaje a la memoria de José Manuel Estrada habrá varias ceremonias

Con motivo de cumplirse el 17 del corriente el 53º aniversario de la muerte de José Manuel Estrada, se realizarán diversos actos en esta capital y en el interior del país, dedicados a evocar la obra del prestigioso ciudadano.

En todas las escuelas primarias dependientes del Consejo Nacional de Educación, y en virtud de una resolución dictada a principios del año en curso por el interventor de dicha dependencia, tendrán efecto en ese día ceremonias alusivas, que también se llevarán a cabo en las escuelas primarias provinciales y en los establecimientos secundarios que dependen del Ministerio de Instrucción Pública.

Una vez finalizado el oficio religioso, a celebrarse en la iglesia de Nuestra Señora del Pilar, en sufragio del alma del ilustre argentino, los miembros del Movimiento Estradista, institución que auspicia los principales actos de homenaje, se trasladarán al cementerio del Norte, para colocar una ofrenda floral en el mausoleo de la recordada figura.

Ha sido organizado, asimismo, un ciclo de conferencias radiotelefónicas, sobre Estrada y su obra, que estarán a cargo de la Dra. Felisa Carmen Echevarría, del Dr. Andrés Calcagno y de los Sres. Juan Ireneo González, Emilio F. Mignone, Amílcar de la Dedicación, Ernesto Manzur, Elías Herzovich, Manuel O. Peláez, Alfonso Vázquez y Alberto Casal.

En la Facultad de Medicina tendrá efecto un acto académico el día 17, en el que harán uso de la palabra el Dr. Juan Ramón Beltrán y el delegado estudiantil, Sr. Gilberto Gallo Morando.

MALESTARES

Trastornos en el estómago? durante la digestión de los alimentos en el estómago, se pueden originar varias molestias, como ser: pesadez, indigestión, acidez, etc. Para combatir estos malestares, después de comer, tome una cucharadita de Bismadona que neutraliza la acidez y facilita la digestión. Bismadona es un medicamento de alto valor terapéutico. Este producto se vende en Farmacias. Distribuidores: Laboratorios Esme. Lezica 4380. Buenos Aires.

Harrods

Para Sport
Para Vestir
Para Diario

Para jóvenes y niños el práctico y elegante

Cardigan

...la prenda de todo momento

Realizados en casimires de pura lana, liviana, bien terminados, en un gran surtido de colores lisos que se adaptan para usar con cualquier tipo de pantalón.

Confección Varones, Segundo Piso

AÑOS:

16-17 $ 19.90 — 12-15 $ 17.90

8-11 $ 16.50 — 4-7 $ 14.50

Medidas hasta 11 años, vienen con bordados en el bolsillo.

Precios Especiales hasta el Sábado

Florida 877 (R. 5) - U. T. (31) Retiro 1021

LO QUE DIJERON LOS GRANDES HOMBRES

Para el hombre ocupado, no hay día largo. SÉNECA

Lo que dice TODO EL MUNDO

¡Verdaderamente deliciosos!

Medias "CLASE"

POSEEN EL ATRACTIVO QUE SURGE DE TODO LO BELLO

Con precios MUY REAJUSTADOS, y por pocos días, "CLASE" realiza una GRAN VENTA DE MEDIAS.

ESCUDO 7 — **Media de Rayón, pie** francés, ideal para trotteur y sport. De $ 2.50 a $ **2.95**

ESCUDO 14 — **Media Toda de Rayón Opaco**, tejida al revés, malla liviana de gran resultado, pie francés. De $ 5.50, rebajada a . . . . . $ **4.50**

ESCUDO 81 — **Media Sandalia Toda de Seda Natural**, malla opaca extrafina, SIN COSTURA, para vestir. De $ 6.95, rebajada a . . . . . $ **5.50**

ESCUDO 50 — **Media de Seda Natural**, con refuerzo de hilo, malla opaca, transparente, pie francés, viste bien y de buen resultado para caminar. De $ 8.85, rebajada a . . . . . $ **6.75**

ESCUDO 35 — **Media Toda de Seda Natural Opaca**, pie francés reforzado con fino vanize, tejida al revés, malla extratenue, para vestir. **Precio oferta "CLASE"**, de $ 10.25, rebajada a $ **7.95**

ESCUDO 77 — SUTIL **Media Toda de Seda Natural Opaca**, tejida al revés, FINA, ORIGINAL. De gran calidad, malla semiinvisible, para vestir. De $ 10.50, rebajada a . . . . . $ **8.50**

ESCUDO 80 — LA GRAN MEDIA "CLASE", tejida al revés, de **Seda Natural Opaca**, grenadine inglesa. Diáfana como el cristal, de gran resultado para vestir. De $ 10.50, rebajada a . . $ **8.50**

LAS MEDIAS MAS FINAS QUE SE FABRICAN, SON PRESENTADAS POR "CLASE"

Los pedidos del interior se atienden en el día por contrarreembolso. La correspondencia diríjase a "CLASE", Santa Fe 1402

CLASE

CASA CENTRAL
1402 SANTA FE 1408
ESQ. URUGUAY
U. T. 41-PLAZA-7048 41-PLAZA-7213

SUCURSALES
256-SUIPACHA-256
U. T. 35 - LIBERTAD - 8449
1965 CABILDO 1965
U. T. 73 - PAMPA - 5389

EXCELENTE DENTIFRICO

Dentol

POR SU ABUNDANTE ESPUMA, POR SU GUSTO AGRADABLE ES EL PREFERIDO DE TODOS

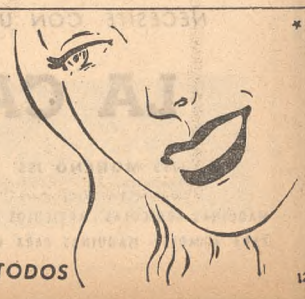

UNA MARCA DE PRESTIGIO

Para obtener el prestigio mundial que ha alcanzado el CHOCOLATE AGUILA, ha sido menester llegar a la perfecta organización de una empresa en la que intervienen más de 4.000 personas, especializadas en la preparación y la distribución de productos alimenticios.

Crear una fórmula equilibrada; realizar una elaboración excelente; mantener una calidad constante; imprimir nuevos rumbos comerciales y vivir la permanente preocupación de brindarle al público lo mejor, han permitido que un producto pueda llevar con orgullo el sello: "Nec Plus Ultra"!

CHOCOLATE AGUILA

ES UN PRODUCTO SAINT

PAC

EXPLICA EL GOBIERNO DE QUÉ MODO HAN SIDO CUMPLIDOS LOS COMPROMISOS CON EL EXTERIOR

(Continuación de la 1ª pág., 3ª col.)

tos hechos, prestó la mayor cooperación económica que le fué posible a todas las naciones del continente.

Control de precios

9o.—Adoptar una política de control de precios. (Resolución XV).

El gobierno argentino, desde la iniciación del conflicto, estableció precios máximos sobre artículos de consumo corriente en el orden interno y para la exportación. Entendió con ello no sólo evitar la inflación, sino cooperar con las Naciones Unidas. Puede señalarse a este último respecto que las carnes argentinas han sido vendidas a las Naciones Unidas —por intermedio de Gran Bretaña— a precios inferiores a los que pagó el consumidor argentino en el mercado interno.

10o.—Preparar una información sobre la situación económica, financiera y monetaria argentina, que permita apreciar su situación interna y externa y sus posibilidades actuales y necesidades futuras con destino a los trabajos preparatorios para la Conferencia Técnica Económica Interamericana a celebrarse en Washington el 15 de noviembre de 1945. (Resolución XVII).

El 21 de junio próximo pasado se envió a la Unión Panamericana la información a que se refiere la resolución precedente. Ella abarca todos los aspectos de la situación económica, financiera y monetaria del país. La Argentina ha cooperado activamente, por otra parte, en los estudios relacionados con la preparación de la Agenda de la Conferencia Técnica Económica.

11o.—a) Modificar y suprimir gradualmente las medidas de ruptura de relaciones económicas y financieras adoptadas en cumplimiento de la resolución V de Río de Janeiro (1942), en cuanto aquélla afecta a territorios liberados.

b) Mantener en "statu quo" la situación de derecho de los bienes adjudicados, afectados, asegurados o intervenidos, hasta resolver en definitiva, por sí, lo que hace la aplicación final de cada uno de dichos bienes o de su respectivo valor. (Resolución XVIII).

Punto a). El gobierno argentino modifica y suprime gradualmente las medidas adoptadas en cumplimiento de la resolución V de Río de Janeiro (decreto 1875 de 1944), ajustándose en esta materia al procedimiento seguido por los Estados Unidos de América.

Disposiciones dictadas por el Ministerio de Hacienda relativas a la reanudación del intercambio comercial y financiero con países que dejaron de estar bajo el control de Alemania

1. Remesas de subsistencia. (No pueden efectuarse en favor de ciudadanos alemanes o japoneses).

Italia: A partir del 29 de abril de 1944 se fueron permitiendo estas remesas destinadas a las zonas de Italia que iban siendo liberadas del control de Alemania, actualmente pueden efectuarse en favor de beneficiarios residentes en todo el territorio italiano, con excepción de las provincias de Carnaro, Gorizia, Istria, Trieste y Zara.

Francia: Desde el 3 de febrero último se pueden realizar operaciones, por el concepto indicado, a favor de residentes en Francia.

Bélgica: Con fecha 20 de marzo próximo pasado se autorizó el envío de estas remesas a favor de personas domiciliadas en dicho país.

Grecia: Desde el 12 de abril del corriente año se permite transferir fondos, por el concepto indicado, a favor de residentes en Grecia.

Polonia, Letonia, Lituania y Estonia: Pueden cursarse tales remesas desde el 23 de julio último, a favor de residentes en estos países.

Checoslovaquia, Dinamarca, Holanda y Noruega: Con fecha 9 de agosto próximo pasado se autorizó la realización de transferencias, por el concepto indicado, a favor de residentes en estos países.

2. Movimiento a registrarse en cuentas abiertas en el país a nombre de residentes en naciones liberadas.

Francia: Desde el 25 de enero de 1945 se autorizan las siguientes operaciones:

Créditos a registrarse en cuentas de cualquier naturaleza, abiertas en la Argentina a nombre de residentes en dicho país, y que respondan a operaciones realizadas en interés exclusivo del titular de la cuenta y de los fondos que se acrediten no provengan del exterior.

Débitos a registrarse en cuentas de cualquier naturaleza abiertas en el país a nombre de residentes en Francia, siempre que los fondos se destinen a:

1o.) Hacer pagos en el país, que estén ampliamente justificados, por cuenta exclusiva del propietario de los fondos; o

2o.) Hacer inversiones en el país en títulos o valores públicos o privados, mercaderías y bienes inmuebles, siempre que se pueda comprobar en forma fehaciente que se efectúan por un valor igual, por cuenta exclusiva del propietario de los fondos. Los bienes adquiridos quedan sujetos al control.

Otros países liberados: A partir del 7 de febrero del corriente año las normas para Francia, indicadas precedentemente, se hicieron extensivas a las demás naciones que, según noticias de público conocimiento, no se encontraban ya bajo el control de Alemania.

3. Intercambio comercial con países liberados.

a) Exportaciones.

Francia y Bélgica: Desde el 16 de marzo próximo pasado se permite la negociación de divisas por venta de productos argentinos destinados a Bélgica y a Francia.

Otros países liberados: La misma medida se aplica desde el 22 de mayo último para las exportaciones de productos argentinos destinados a otros países que han dejado de estar bajo el control de Alemania y el Japón.

b) Importaciones.

Francia: Desde el 23 de julio del corriente año se permite transferir el valor de las mercaderías despachadas a plaza, originarias de Francia.

Otros países liberados: Igual criterio se aplica, desde el 18 de agosto próximo pasado para las importaciones de mercaderías procedentes de otros países liberados.

Mecanismo para la realización de las operaciones indicadas en el punto 3 del capítulo precedente

Con carácter transitorio y hasta tanto se reanude el movimiento de fondos directo entre la Argentina y los países liberados, los pagos o cobros de importaciones o exportaciones de realizan en dólares estadounidenses.

Punto B). El gobierno argentino mantiene en "statu quo" la situación de derecho a los bienes pertenecientes a entidades o personas intervenidas o liquidadas, para resolver en definitiva, por sí, respecto a la aplicación final de dichos bienes o su respectivo valor, de conformidad con lo que establece el decreto 3959, dictado el 20 de febrero del corriente año, para velar por la protección justa de los intereses argentinos afectados por actos de guerra alemanes.

12. — a) Descubrir, congelar y evitar la ocultación o traspaso de bienes o derechos existentes en las repúblicas americanas, que de hecho pertenezcan a Alemania o al Japón o a individuos o entidades de uno u otro país, figuren o no como de su propiedad;

b) Descubrir y evitar el traspaso de bienes de que hayan sido privados, indebidamente a otros pueblos, para su restitución a sus legítimos dueños;

c) Evitar que las repúblicas americanas sean utilizadas como asilo para bienes de que se hayan apoderado por despojo, saqueo, violencia, fraude, intimidación u otros actos semejantes; conviniéndose que los derechos de las repúblicas americanas sobre los bienes adjudicados, afectados, asegurados o intervenidos hasta ahora o sobre los que en el futuro se hallen en igual situación, quedarían, por lo que hace a su disposición final, en "statu quo" hasta que los gobiernos americanos, cada uno por sí, resuelva lo que corresponda. (Resolución XIX).

Toma de posesión de firmas enemigas.

El 31 de marzo próximo pasado se dictó el decreto 7032, por el cual se sometió a la total dependencia del Consejo de Administración, creado por decreto del año anterior, a todas las firmas o entidades comerciales, industriales y financieras, o de otra clase, vinculadas directa o indirectamente a Alemania, Japón o a países dominados por ellos; se faculta al Consejo a tomar posesión del patrimonio de esas empresas y a recomendar el retiro de la personería jurídica, la liquidación de las mismas o su conversión o refundición.

El 10 de abril de 1945 se dictó el decreto No. 7760 facultando el bloqueo de los fondos, títulos o valores y demás bienes de cualquier persona o entidad que ofrezca presunciones de constituir una amenaza para la seguridad del Estado o el bienestar y la seguridad de las naciones americanas.

El 18 de mayo último, por decreto 10.935, se creó la actual Junta de Vigilancia y Disposición Final de la Propiedad Enemiga, a la que se transfirieron las funciones encomendadas al Consejo en esa materia, confiándosele la aplicación de los preceptos relativos a la custodia, administración o liquidación de dicha propiedad y a las actividades y bienes vinculadas a la misma.

Tanto el Consejo como posteriormente la Junta, iniciaron sus procedimientos y realizaron las intervenciones partiendo de aquellas firmas o empresas acerca de las cuales se tenía prueba o presunción, por informaciones del Banco Central u otros conductos, de que poseían intereses directos o indirectos con países enemigos.

En todo caso, como se verá más adelante, si se observa el detalle de las empresas intervenidas, se convendrá en que están incluidas todas aquellas de carácter internacional o de importancia económica.

Cuando una firma es intervenida, sus autoridades naturales, así como sus intereses respectivos, son puestos en interdicción, y el gobierno argentino adquiere jurisdicción sobre la misma con un control estricto de los fondos y una amplísima investigación en todo cuanto le concierne, asumiendo la responsabilidad de que ninguno de los bienes será destinado a actividades contrarias a los intereses de las Naciones Unidas.

La etapa que sigue a la intervención, cuando ésta tiene fundamento, comprende la liquidación de las firmas, que puede concretarse en dos ediciones: la "argentinización" o la disolución. En esta etapa, tratándose en su gran mayoría de sociedades anónimas, se ha procedido al retiro de la personería jurídica, lo cual hace absolutamente imposible que las entidades respectivas mantengan vínculos, aun subrepticios, con su país de origen o con personas o intereses vinculados al mismo.

El resultado de la intervención del gobierno argentino, al 25 de agosto de 1945, expresado en términos concretos, resúmese así:

a) las seis compañías de seguros y los dos bancos de propiedad enemiga fueron liquidados;

b) 127 firmas habían sido intervenidas;

c) de 48 de ellas se había tomado posesión, es decir, había pasado del simple estado de precaución o prevención al de apoderamiento y subsiguiente liquidación;

d) a otras 10 se les había retirado la personería jurídica y nombrado comisión liquidadora, con la toma de posesión en trámite.

El cuadro a la fecha indicada era el siguiente:

Detalle	No. de firmas	Capital Millones de m$n	Activo Millones de m$n
Entidades comerciales e industriales			
1 Firmas en investigación	11		
2 Firmas intervenidas (bajo estricto y total control de la Junta de Vigilancia, mientras se amplía la invest.)	69	102,2	240,2
3 Firmas a las que se ha retirado la personería jurídica y designado comisión liquidadora (la toma de posesión está en trámite)	10	15,7	105,3
4 Firmas a las que se ha retirado la personería jurídica y de las que se ha tomado posesión (son administradas por comisiones que actúan con amplios poderes para disolverlas o nacionalizarlas) (1)	48	69,1	199,9
Entidades bancarias			
5 Retirada la personería y disueltas	2	18,2	96,7
Entidades de seguros			
6 Retirada la personería y disueltas	6	4,7	36,9
	135	209,9	679,0

Con posterioridad se operaron las modificaciones y adiciones que el curso normal de la función de la Junta de Vigilancia determina.

(1) Incluye este grupo (el 4) a la I. M. P. A. (Industria Metalúrgica y Plástica Argentina), que ha sido puesta bajo la administración de la Junta por razones que hacen a la ley de abastecimiento.

El 3 del corriente se dictó el decreto No. 20.496, por el que se intima a las personas naturales, firmas, entidades comerciales, industriales, financieras, sociales, culturales o aquellas que de cualquier otra clase de actividad, radicadas en la República, que sean representantes de personas naturales o filiales, sucursales o representantes de firmas o consorcios radicados en el Japón, Alemania o en aquellos países que se hallaron bajo el contralor militar o económico de esas naciones, o bien que hayan estado vinculadas directa o indirectamente a las mismas, así como también a los súbditos del Japón y Alemania, que formen parte de entidades de la misma naturaleza, a prestar declaración jurada ante la Junta de Vigilancia y Disposición Final de la Propiedad Enemiga, de sus intereses en efectivo, créditos, títulos, valores, bienes muebles e inmuebles a su favor, ya fueren propios o de sus representados.

Se obliga a las personas, entidades y firmas aludidas a declarar las transferencias de bienes que hayan realizado desde el 1o. de enero de 1942. Y se faculta a la Junta de Vigilancia y Disposición Final de la Propiedad Enemiga para mantener el contralor permanente de los fondos y bienes afectados, para garantizar sus destinos e impedir su posible utilización en actividades extrañas a sus fines o en maniobras económico-política o sociales, contrarias a la acción reconstructora de las Naciones Unidas en el período de postguerra.

El sistema y la acción han ido integrándose y perfeccionándose en proceso continuo. Su desarrollo, por etapas, no hace sino probar la vastedad del problema originario y la complejidad de las tareas y procedimientos. Las investigaciones han debido ser necesariamente cuidadosas para no lesionar intereses legítimos. Los miembros de la Junta de Vigilancia, entre los que figuran en función consultiva representantes de actividades privadas, actuaron y actúan con eficiencia, consagración y probidad manifiestas, requiriendo—cuando ello ha sido posible— la colaboración de distintas representaciones diplomáticas para el cotejo de antecedentes de firmas calificadas de dependientes o filiales de empresas radicadas en territorio enemigo, o para corregir la acción de medidas de intervención o liquidación.

El 11 de abril se solicitó, por intermedio de las embajadas, la respectiva colaboración de los gobiernos de los Estados Unidos y de Gran Bretaña para tratar en forma conjunta la situación y destino de las firmas incluidas en las listas proclamadas. Se señaló que, siendo un propósito formal del gobierno argentino coordinar su gestión con las normas de beligerancia económica en las Naciones Unidas, había vivo interés en examinar la cuestión conjuntamente, entre otras razones, a fin de asegurar el eficiente funcionamiento de las ex firmas alemanas o japonesas que pasarán en el futuro a depender de la Junta de Vigilancia y Disposición Final de la Propiedad Enemiga. Ello prueba el espíritu que anima al gobierno argentino.

El capital internacional alemán o japonés que hubiere podido dar su apoyo a la acción político-militar de los países enemigos o comprometer el bienestar y la solidaridad del continente en la postguerra, está sometido a las medidas previstas en la resolución de México. No hay ni puede haber temor o peligro alguno de que ese capital perturbe eventualmente la armonía de América. Su disposición final se ajustará al espíritu y a la letra de los compromisos contraídos, en cuyo cumplimiento la Argentina es principal interesado.

El estado actual es el siguiente:

Empresas comerciales sujetas al control de la Junta de Vigilancia y Disposición Final de la Propiedad Enemiga

Detalle	No. de firmas	Capital Millones de m$n	Activo Millones de m$n
a) En investigación preliminar.	85		
b) En proceso de investigación, con fiscalización de fondos e intervención de sus negocios (según detalle a fojas 1 a 3)	77	109,9	283,9
c) Colocadas bajo total dependencia de la Junta por retiro de la personería jurídica o autorización para funcionar (según detalle a fojas 4 a 5)	51	76,9	254,3
	128	186,8	538,2
Entidades bancarias disueltas	2	18,2	96,7
Compañías de seguros disueltas	6	4,7	36,9
	136	209,7	671,8
Empresas a las que se ha retirado la intervención	2	0,9	8,4
Total intervenido	138	210,6	680,2

Empresas de proceso de investigación, con fiscalización de fondos e intervención de sus negocios

EMPRESA O FIRMA	Capital en miles de pesos	Activo en miles de pesos
1 Aceros Poldi S. R. L.	$ 150.—	$ 547.—
2 Aceros Schoeller Bleckmann S. R. L.	" 40.—	" 410.—
3 Aceros Styria S. R. L.	" 60.—	" 1.398.—
4 Ando y Cía. S. A.	" 50.—	" 442.—
5 Anilinas Alemanas S. A.	" 2.000.—	" 6.715.—
6 Balneario Parque Luján	" 100.—	" 713.—
7 Beiersdorf S. R. L.	" 30.—	" 720.—
8 Boker y Cía. S. R. L.	" 2.000.—	" 5.600.—
9 Bosch Robert Cía. Sudamericana de Magnetos y Equipos Eléctricos S. A.	" 200.—	" 953.—
10 Bromberg y Cía. S. A.	" 4.500.—	" 9.246.—
11 Bruttomeso y Cía. (Empresa que ha cesado de operar)		
12 Cadecin, Cía. Comercial e Inmobiliaria S. A.	" 100.—	" 107.—
13 Calera Avellaneda S. A.	" 4.000.—	" 7.300.—
14 Casa Denck, Aceros Boehler S. A. Comercial		
15 Casa Montagna S. A. C. e I.	" 600.—	" 1.043.—
16 Clarfeld y Cía. Ltda. Federico S. A.	" 1.501.—	" 12.912.—
17 Cía. Anan Crédito y Finanzas S. A.	" 500.—	" 776.—
18 Cía. Argentina Comercial Industrial de Pesquería (C. A. C. I. P.) S. A.	" 1.700.—	" 1.805.—
19 Cía. Argentina de Warrants y Depósitos S. A.	" 2.000.—	" 2.886.—
20 Cía. Argent. Electromecánica (C. A. E.) S. A.	" 900.—	" 1.250.—
21 Curt Berger y Cía. S. A.	" 6.000.—	" 12.818.—
22 Dyckerhoff y Widmann	" 147.—	" 205.—
23 Dillenius y Cía.	" 538.—	" 744.—
24 Establecimientos Klockner S. A. Ind. Argentina	" 1.000.—	" 9.100.—
25 Fuhrmann Ltda. S. A. Financiera y Comercial	" 3.409.—	" 8.440.—
26 Hara y Cía. N.	" 500.—	" 990.—
27 Hartrodt y Cía. S. R. L.	" 12.—	" 36.—
28 Hasenclever y Cía.	" 3.977.—	" 8.653.—
29 Havero Trading Co. Ltda. S. A. (No posee capital ni activo por ser solamente representante)		
30 Hellen y Cía.	" 640.—	" 1.733.—
31 Hohner S. A. Comercial	" 600.—	" 1.210.—
32 Iida y Cía. "Takashimaya" (No se tienen cifras hasta la fecha)		
33 Inag. Fáb. Reunidas de Utiles Sanitarios S. A.	" 1.500.—	" 5.537.—
34 Indunidas S. A. Mercantil de Industrias Unidas	" 311.—	" 1.124.—
35 Kasbeda y Cía.	" 227.—	" 353.—
36 Kirschbaum y Cía.	" 753.—	" 1.502.—
37 Laboratorio Químico Biológico S. A.	" 50.—	" 72.—
38 Lahusen y Cía. Ltda. S. A. de Imp. y Exp.	o/s 3.000.—	o/s 3.500.—
39 Licencia S. A., Cía. Inmobiliaria y Finan.	$ 10.000.—	$ 13.050.—
40 Liebi José	" 1.480.—	" 1.879.—
41 Lloyd Norte Alemán (No posee capital ni activo por ser solamente representante)		
42 Mártens Thilo	" 1.250.—	" 3.340.—
43 Merck Química Argentina S. A.	" 240.—	" 253.—
44 Meyer y Cía. Ltda. L. D. S. A. Comercial e Import.	" 1.600.—	" 2.744.—
45 Meyer y Cía. Diego S. A. Comercial		
46 Mitsubishi Argentina S. R. L. (No se tienen cifras hasta la fecha)		
47 Monopol S. A. Química Industrial y Comercial	700.—	" 702.—
48 Motte y Cía. Ltda. Otto, S. A. Comercial e Import.	" 1.500.—	" 1.935.—
49 Oberis Hermanos	" 90.—	" 138.—
50 Omura Matsutaro	" 271.—	" 284.—
51 Osram, Cía. de Lámparas Eléctricas S. A.	" 500.—	" 1.614.—
52 Pallavicini y Cía., E. S. A.	" 2.500.—	" 20.975.—
53 Prescher Carlos Federico	" 206.—	" 275.—
54 Química Schering S. A.	" 400.—	" 5.329.—
55 Rapard Gustavo A.	" 300.—	" 1.058.—
56 Ribereña del Plata S. A.	" 1.500.—	" 3.575.—
57 Rhodius S. A. Comercial y Financiera	" 4.000.—	" 6.859.—
58 Rhodius y Cía.	" 682.—	" 2.061.—
59 Roemmers Alberto J.	" 600.—	" 774.—
60 Schaak Luis Raúl	" 490.—	" 573.—
61 S. E. M. A. Soc. Electro Metalúrgica Arg. S. A.	" 5.000.—	" 37.424.—
62 Sociedad Argentina de Cerámica	" 200.—	" 396.—
63 Sofimar S. A. Financ. Ind y Merc. Arg.	" 200.—	" 192.—
64 Staudt y Cía. S. A. C.	" 15.000.—	" 44.043.—
65 T. A. E. M. Talelr. Arg. Electromec. S. R. L.	" 200.—	" 595.—
66 Thorhauer y Cía. S. R. L.	" 1.000.—	" 2.750.—
67 Teuji S. R. L.	" 500.—	" 700.—
68 Unitas S. A., Cía. Financ. Argent.	" 5.000.—	" 11.019.—
69 Van der Velde y Cía. S. R. L. Soc. Comercial y Exportadora	" 53.—	" 393.—
70 Walser, Wald y Cía. S. R. L.	" 1.000.—	" 1.895.—
71 Wite Max	" 201.—	" 338.—
72 Nueva Luberckа S. A. Cía. Rural y Merc.	" 795.5	" 1.715.—
73 Osaka Syosen Kabusiki Kaisya	" 10.—	" 99.—
74 Territorial Rural y Merc. Sudamericana S. A.	" 4.136.3	" 5.801.—
75 C. E. S. I. A. Conductores Eléctricos Soc. Ind. Argentina S. A.	" 250.—	" 465.—
76 La Plata Ozalid S. R. L.	" 50.—	" 198.—
77 C. A. D. E. F. I. N. A., Cía. Argent. de Fiscalización y Mandatos S. A.	" 100.—	"
Totales	$ 109.933.—	$ 283.910.—

Empresas colocadas bajo la total dependencia de la Junta por retiro de la personalidad jurídica o autorización para funcionar

EMPRESA O FIRMA	Capital en miles de pesos	Activo en miles de pesos
1 Aceros Roechling-Buderus, S. A.	$ 100.—	$ 2.005.—
2 A. E. G. Cía. Argentina de Electricidad, S. A.	" 6.694.—	" 8.440.—
3 Ala-Tudor-Varta S. A., Fábricas Reunidas de Acumuladores	" 300.—	" 375.—
4 Agfa Argentina, Dr. Kurt Oppenheim y Cía.	" 80.—	" 224.—
5 Amme, Giesecke y Konegen, S. R. L.	" 113.—	" 316.—
6 Arbizu y Cervino, S. A. Ltda.	" 500.—	" 1.734.—
7 Carbonera Buenos Aires, S. R. L.	" 100.—	" 2.328.—
8 C. I. N. C. O. S. A. Corporación de Ingenieros Constructores	" 400.—	" 369.—
9 Cía. Argentina de Mandatos, S. A.	" 100.—	" 200.—
10 Cía. Internacional de Teléfonos	" 7.700.—	" 15.780.—
11 Crefin, Créditos y Financiaciones, S. A.	" 10.000.—	" 21.430.—
12 Comparex, Cía. Argentina Exportadora de Cereales, S. A. C.	" 500.—	" 900.—
13 Deutz Otto Legitimo S. A., Cía. Arg. de Motores	" 1.500.—	" 4.315.—
14 Edificio Germánico, Cía. Inmobiliaria, S. A.	" 100.—	" 4.540.—
15 Engelbert Hard y Cía. (No posee capital, Es sucursal de su casa matriz en Alemania. Su activo es de m$n. 2.005.—.)		
16 Establecimientos Metalúrgicos Morseletto, S. A.	" 300.—	" 328.—
17 Fábrica Argentina de Botones Yamada, SRL.	" 500.—	"
18 Ferrostaal, S. A.	" 100.—	" 857.—
19 Ficopa, Consorcio Financ. y Com. Sudamericano	" 50.—	" 3.548.—
20 Fincosa, S. A. Com., Ind. y Financ. Arg.	" 2.400.—	" 2.621.—
21 Fomico, S. A. Comercial	" 200.—	" 207.—
22 G. E. C. O. Cía. Industrial y Com., S. A.	" 100.—	" 702.—
23 GEOPE, Cía. General de Obras Públicas, S. A.	" 4.000.—	" 11.800.—
24 Gruen y Bilfinger, S. R. L.	" 1.500.—	" 6.616.—
25 I. M. P. A. Industria Metalúrgica y Plástica Argentina	" 8.500.—	" 20.698.—
26 Instituto Behring de Terapéutica Exper., SRL.	" 20.—	" 1.897.—
27 La Química Bayer, S. A.	" 500.—	" 7.615.—
28 La Unión Bulonera Argentina	" 297.—	" 1.202.—
29 Martínez y Cía. Ignacio P.	" 150.—	" 424.—
30 Augusto Noss	" 350.—	" 492.—
31 Orbis, S. A. Industrial Metalúrgica	" 600.—	" 1.259.—
32 Orenstein & Koppel, S. A. (Es sucursal de su casa matriz en Alemania)		" 634.—
33 Patow & Cía., Soc. en Com.	" 425.—	" 460.—
34 Perfumerías Tosca, S. A.	" 150.—	" 972.—
35 Rheinmetall-Borsig, Cía. Arg. Máquinas, SRL.	" 100.—	" 292.—
36 Sesgo, S. A. de Industrias Textiles	" 1.000.—	" 1.589.—
37 Siemens Schuckert S. A. Compañía Platense de Electricidad	" 2.400.—	" 35.203.—
38 Siemens y Halske. (Es una división de Siemens Schuckert).		
39 Siemens Bauunion, Cía. Platense de Construcciones, Sociedad Anónima	" 5.000.—	" 19.538.—
40 Speratti Romanelli, S. R. L.	" 100.—	" 250.—
41 Springer & Moller, S. A.	" 450.—	" 922.—
42 Stinnes Hugo Ltda., S. A. Com. e Ind.	" 1.000.—	" 2.222.—
43 Stinnes Hugo, S. A. Marítima	" 500.—	" 798.—
44 Stover Argentina, S. A.	" 1.600.—	" 2.317.—
45 Thyssen Lametal, S. A. Industrial y Mercantil	" 5.000.—	" 36.647.—
46 Treuhand S. A., Sociedad de Adm. y Mandatos	" 100.—	" 788.—
47 Tubos Mannesmann, Ltda. S. A.	" 5.000.—	" 14.395.—
48 Tungar, S. A. Minera	" 3.000.—	" 3.017.—
49 Wayss y Freytag, S. A.	" 2.000.—	" 5.615.—
50 Yamada S. y Cía., S. R. L.	" 1.000.—	" 2.708.—
51 Zeiss Carl, Argentina S. A.	" 250.—	" 647.—
TOTALES	$ 76.929.—	$ 254.261.—

Asociaciones civiles

Fueron intervenidas las siguientes asociaciones civiles:

Club Alemán de Buenos Aires, Club Alemán de Belgrano, Cámara de Comercio Alemana, Sociedad Alemana de Cantos y Unión Alemana de Gremios.

La Junta de Vigilancia y Disposición Final de la Propiedad Enemiga ha tomado posesión física de los locales, clausurándolos, y de todos los bienes pertenecientes a esas sociedades.

Está actualmente a consideración del Poder Ejecutivo un decreto por el que se dispone la clausura de todas las asociaciones y centros de los países enemigos, cualesquiera sean su objeto y naturaleza. La medida se inspira en el propósito de impedir la continuidad en los mismos de focos o grupos que puedan ejercitar actividades contrarias a la paz y seguridad del continente.

13.—Eliminar tan pronto como sea posible las medidas de control especialmente impuesto al comercio internacional debido a la situación de guerra. (Resoluciones XX y XXI.)

En cumplimiento de este compromiso, se dejó sin efecto, en el mes de julio del corriente año, la obligación impuesta por razones de emergencia de negociar las cosechas de trigo, lino y maíz por intermedio del Gobierno.

El 21 del mismo mes se reorganizó la Secretaría de Industria y Comercio con el propósito, entre otros, de asegurar la más amplia libertad comercial compatible con el control comercial e industrial que evite perjuicios al bien común.

Posteriormente se suprimieron las medidas que impedían la libre comercialización del hierro viejo o chatarra, derogándose, asimismo, los precios máximos fijados a dicho producto.

Con fecha 29 de agosto, se ha dispuesto facilitar la utilización y transferencia de hierro, siempre que no supere cada operación la cantidad de cuatro toneladas, sin la obligación de efectuar la declaración que establece el régimen de materiales críticos.

14.—Aprobar, por conducto de la Unión Panamericana, las resoluciones e informes emitidos por el Comité Jurídico Interamericano. (Resolución XXV.)

El gobierno argentino ha decidido ya prestar su aprobación a las recomendaciones formuladas por el Comité Jurídico Interamericano.

15.—Considerar en la legislación penal como delito los actos cometidos individual o colectivamente que favorezcan a un Estado extracontinental en guerra contra un país americano agredido. (Resolución XXVI.)

El 15 de enero próximo pasado se dictó el decreto No. 536, que establece sanciones penales aplicables a personas que cometan delitos contra una potencia aliada a la República en guerra contra un enemigo común.

16.—Garantizar el acceso libre e imparcial a las fuentes de información y fomentar el libre cambio de información entre sus pueblos. (Resolución XXVII.)

El gobierno argentino sustenta el principio de garantizar la más amplia libertad de acceso a las fuentes internas y externas de información.

Se vió obligado, por circunstancias de tiempos de guerra y luego de estado de guerra, a restringir la libertad de prensa consagrada en la Constitución. A medida que los sucesos mundiales aliviaron el rigor de esas exigencias, se repusieron, paulatinamente, las normas legales.

Un decreto en trámite eliminará todas aquellas medidas que, transitoriamente restringieron las garantías contempladas en la resolución precedente.

Revisión de libros de enseñanza

17.—Supresión de los libros de enseñanza de todo cuanto pudiera hacer peligrar el sistema interamericano, velando para que la enseñanza se inspire en los principios democráticos suprimiendo todo lo que sustente las teorías racistas o totalitarias. (Resolución XXIX.)

El gobierno argentino se ha preocupado constantemente de eliminar de los textos de enseñanza cualquier referencia que pueda comprometer las relaciones amistosas entre los Estados americanos.

Se han firmado varios convenios bilaterales sobre revisión de textos relacionados con la enseñanza de la historia y de la geografía. Se está en trance de celebrar otros, en los que se señala muy especialmente la necesidad de depurar dichos textos, particularmente de las palabras ofensivas a la dignidad de los Estados, y de toda tendencia contraria a cualquier pueblo americano.

Se han tomado y se continuarán tomando las medidas necesarias para que en las escuelas se imparta enseñanza de los principios democráticos, de paz y justicia, que emanan de la Constitución, y en los cuales se basa el sistema interamericano.

18.—Reformar la igualdad de derechos y oportunidades, sin consideración de raza o religión, ni discriminaciones entre los individuos. (Resolución XLI.)

La igualdad de derechos y oportunidades, con prescindencia de raza o religión, ha sido observada conforme a los preceptos constitucionales. Así, las personas que por razones raciales se han debido huir del continente europeo no han sido consideradas como "refugiados", sino que fueron incorporadas a la vida del país como habitantes en completa libertad para ejercer sus actividades.

19.—Impedir, en la inmigración de postguerra, la radicación de individuos capaces de constituir un peligro y reforzar el principio de derecho público americano contra la invocación colectiva de la condición de minorías. (Resolución XLII.)

La política inmigratoria de la República está regida por el artículo 25 de la Constitución Nacional: "El Gobierno Federal fomentará la inmigración europea; y no podrá restringir, limitar ni gravar con impuesto alguno la entrada en el territorio argentino de los extranjeros que traigan por objeto labrar la tierra, mejorar las industrias e introducir y enseñar las ciencias y las artes".

Rigen, en conformidad con el espíritu de dicha norma, las restricciones destinadas a evitar la radicación en el país de extranjeros que no vinieren animados por los fines que ella prescribe, habiéndose adoptado, asimismo, las disposiciones necesarias para impedir la entrada de los que pudieran conspirar contra el espíritu de las instituciones republicanas.

En la República Argentina no hay minorías.

20.—Dar atención primordial a los problemas de salubridad y saneamiento. (Resolución XLV.)

La República Argentina se ha preocupado siempre por las cuestiones de salubridad, auspiciando e impulsando todas las iniciativas internacionales sobre la materia.

Ultimamente, y en mérito a lo establecido por el Código Sanitario Panamericano que es ley en la República Argentina—, se concluyó un convenio con la República Oriental del Uruguay, por el que se coordinan las disposiciones tomadas en ambos países sobre la profilaxis obligatoria de la hidatidosis, se propende a la armonización de las cuestiones de orden social y se establece una estrecha vinculación en materia de investigación científica.

21.—Fomentar el uso más eficiente de sus elementos de transporte para satisfacer sin discriminación las necesidades económicas de las repúblicas americanas. (Resolución XLVIII.)

La Flota Mercante del Estado está afectada, dentro del plan del Comité Consultivo Económico-Financiero Interamericano que rige la materia, al servicio marítimo continental. En virtud de un acuerdo con los Estados Unidos, que se ha cumplido en todas sus partes, el 75 o/o del tonelaje oficial se destina a la Unión y el 25 o/o a otros países de América. En momentos de extrema escasez de bodegas, la Flota ha contribuido a solucionar situaciones de apremio en las repúblicas americanas.

Problemas de la mujer y del niño

22.—Establecer, en los departamentos correspondientes, secciones especiales que se dediquen a los problemas de la mujer y del niño. (Resolución LV.)

Con anterioridad a la Conferencia de México se había establecido ya la División de Trabajo y Asistencia de la Mujer, la Dirección Nacional de Menores y la Dirección General de Aprendizaje y Orientación Profesional, dependientes de la Secretaría de Trabajo y Previsión, a cuyos organismos están encomendados los estudios y los servicios sociales a que se refiere la resolución LV.

Se está considerando actualmente el modo de establecer la más eficaz cooperación de dichas oficinas con los organismos internacionales mencionados en esta Resolución.

23.—Apoyar al Instituto Americano de Protección a la Infancia, refiriendo determinadas cuestiones sociales a la próxima Conferencia Técnico-Económica (Resolución LVI).

El Gobierno ha encomendado a la Comisión Interministerial Permanente de Política Económica, ampliada para este fin con varios asesores, el ordenamiento y estudio de las proposiciones que, sobre cada uno de los temas expresados en esta Resolución, la Argentina presentará a la Conferencia Técnico-Económica a celebrarse en Washington el 15 de noviembre próximo.

24.—Proveer cuidado y oportunidades para los niños europeos sin hogar, en cooperación con la Unión Panamericana y otros organismos internacionales (Resolución LVII).

Con el objeto de establecer los medios concretos mediante los cuales el Estado argentino concurrirá a la cooperación en favor de los niños europeos, la comisión especial encargada del estudio de estos importantes problemas, que funciona en la Secretaría de Trabajo y Previsión, ha propuesto ya al Poder Ejecutivo, entre otras medidas, la de abrir un crédito importante para invertirlo de inmediato en la elaboración y adquisición de alimentos y ropas adecuadas, que deberán enviarse a Europa para ser distribuídos en la forma y por la vía que más convenga. Tiene asimismo a consideración la propuesta de urgente implementación de la legislación civil, para hacer posible la "adopción", de modo que numerosas familias puedan contribuir, de la manera más conveniente, al amparo de niños huérfanos, dándoles la protección y el derecho inherentes a la categoría de los hijos legítimos.

Considera también la posibilidad de crear y dotar en Europa algunos establecimientos para el amparo de la infancia abandonada.

Legislación social

25.—Considerar de interés público internacional una legislación social que proteja a la masa trabajadora y consagre garantías y derechos (Resolución LVIII).

Los principios comprendidos en esta declaración concuerdan con la orientación política tradicional de la República, con las bases de su Carta Magna y las numerosas realizaciones de su legislación social, a cuyo progreso y urgente perfeccionamiento se ha dedicado la atención preferente del Poder Ejecutivo y de los órganos administrativos especializados que se agrupan en el eficaz ordenamiento de la Secretaría de Trabajo y Previsión.

Muchas de las recomendaciones especificadas contenidas en la Declaración de Principios Sociales de América, estaban contempladas en las leyes argentinas. Algunas se han incorporado definitivamente a las prácticas de nuestra vida social. Actualmente están servidas por los órganos aludidos, que tienden a asegurar la realidad y generalización de sus beneficios respectivos.

VISITA DE ESTUDIANTES A "LA NACION"

Los visitantes en el taller de LA NACION

Hicieron una visita a nuestra casa los miembros del Centro de Alumnas y ex Alumnas de la Universidad Popular Femenina de Palermo, que funciona en la calle Cabrera 4078. Recientemente constituído, el mencionado centro se propone realizar festivales para destinar su producto a la adquisición de libros, formar una cooperadora que proveerá los textos de las distintas materias que se dictan en el establecimiento, celebrar los aniversarios patrios, crear una biblioteca, organizar excursi

LA MARCHA DE LA LIBERTAD AUN NO FUÉ AUTORIZADA

Los miembros de la Junta de Coordinación Democrática acudieron ayer al Departamento de Policía con el objeto de recoger la autorización policial para la Marcha de la Democracia y de la Libertad, que aquel organismo prepara para el 19 del actual. Según informan los integrantes de la junta citada, hasta la tarde última no les había sido extendida la autorización que han solicitado, por estar ausente de su despacho el jefe de aquella dependencia.

Los preparativos del desfile están a cargo de diversas comisiones, las cuales han vuelto a reunirse. Una de ellas ya eligió los lemas que serán inscriptos en los carteles que acompañarán a la columna. Se trata de frases de próceres argentinos que afirmaron con su prédica y con su ejemplo la grandeza moral, la libertad y la democracia de la patria.

Artistas plásticos, que han brindado desinteresadamente su concurso, trabajan actualmente en la preparación de alegorías y "affiches" referentes a la marcha. Esta, como se ha informado, cuenta con la adhesión de la Unión Cívica Radical y de los partidos Demócrata Nacional, Socialista, Demócrata Progresista y Comunista, así como también de instituciones universitarias, culturales, estudiantiles y del comercio, la industria y gremios obreros. Según se hizo notar ayer en la Casa Radical, la solidaridad del radicalismo será amplia, de acuerdo con lo dispuesto por la mesa directiva del comité nacional, órgano partidario cuyos miembros se harán presentes en el desfile y que invita a todos sus correligionarios de esta capital y de las localidades vecinas a formar en las filas de la columna.

Asociación Médica Argentina

En la Asociación Médica Argentina se llevó a efecto anoche una reunión de miembros de la entidad, que habían concurrido en elevado número con motivo de la convocación a asamblea general extraordinaria. La reunión fué presidida por el titular, Dr. Nicolás Romano, y en ella los presentes consideraron que es "el primer objeto" de la institución, "de acuerdo con el apartado a) del artículo 2º de sus estatutos, contribuir al progreso de la medicina y realizar los trabajos que a ese fin puedan concurrir"; "que un clima de libertad, de seguridad, de tranquilidad y de confianza es indispensable para la investigación y el progreso científico de cualquier orden; que es público y notorio que tales condiciones no existen actualmente en la República Argentina, y que ellas se hallan indisolublemente ligadas a la vigencia integral de la Constitución Nacional".

Sobre las bases de tales conceptos resolvieron "unir su voz a las que desde todos los ámbitos del país claman por el inmediato retorno a la normalidad constitucional", y acudir ante "la comisión directiva de la Asociación Médica Argentina solicitándole adopte las medidas pertinentes a los efectos que se suspendan las actividades científicas de la asociación hasta tanto se restablezca la normalidad constitucional".

A ARQUITECTOS DEL M. DE MARINA SE AMENAZA DECLARARLOS CESANTES

Desde el punto de vista oficial no ha variado la situación de los arquitectos Federico Rosenfeld, Carlos Muzio, José Luis Barraseta y Oscar M. Ruiz, de la Dirección General de Arquitectura del Ministerio de Obras Públicas, a quienes se separó físicamente de sus funciones en ese departamento, prohibiéndoseles volver al lugar donde desempeñaban sus tareas, por haber firmado el manifiesto en que los profesionales de la arquitectura, con cargo en dependencia pública o no, pedirán el retorno a la normalidad institucional. Las autoridades del Ministerio de Obras Públicas expresaron que no habían dictado resolución escrita alguna a su respecto, debiéndose, en consecuencia, atribuir la posición en que se encuentran dichos profesionales puramente a la conocida orden verbal del titular de la cartera a que nos hemos referido en ediciones anteriores. Labrándose, sí, en ese departamento actas en que se reseñan antecedentes de la cuestión, promovida, según constancias, por denuncia del jefe de personal de la Dirección General de Arquitectura, Sr. Zamora.

El manifiesto que se proponen dar a publicidad los arquitectos para significar su adhesión a la declaración de los rectores universitarios en favor de la vuelta al régimen de la Constitución, ha provocado también un conflicto a los profesionales que prestan servicios en la Dirección de Construcciones Terrestres del Ministerio de Marina. La totalidad de los arquitectos de esta dependencia, que suman algo más de una veintena, subscribió aquella declaración. Enterado de ello el ministro del ramo, contraalmirante Teisaire, les hizo saber que, de no modificar su actitud, los firmantes serían dejados cesantes, invitándolos a recapacitar sobre la conveniencia de rever su determinación inicial; pese a las condiciones en que se planteaba la disyuntiva, sólo tres se rectificaron, manteniendo el resto su decisión de subscribir el documento. El arquitecto Bacigalupo no pudo participar del incidido movimiento de opinión por haber presentado algunos días atrás su renuncia —inmediatamente aceptada— del cargo que desempeñaba en la misma dependencia naval, cuando a sus componentes les fué pasada una circular por la que se les prohibía concurrir a acto político alguno.

Explica un grupo de personas cuál es su posición respecto al momento que vive el país

En el Boletín Noticioso de la Subsecretaría de Informaciones se dió a conocer anoche la existencia de un manifiesto firmado por las personas, cuyos nombres damos al final, que "no representan —dicen— ninguna institución ni partido político", y guiadas solamente por el "deseo de expresar con libertad su pensamiento uniforme y argentino, inspirado por una orientación superior desvinculada, por su propia etiología, de los intereses bastardos y mezquinos que suelen mover las pasiones y hasta, por momentos, desviar a los hombres, llevándolos a renegar de todo, inclusive de la religión y de la patria".

Señalan que los últimos acontecimientos los impulsaron a abandonar su posición de espectadores "ante el desborde de pasiones que, escudado por el sello magnífico de la palabra democracia, se inició con la actitud de esos manifestantes extremistas (de distintas tendencias), que se lanzaron a la calle para cometer toda clase de desmanes y atropellos", y, tras explicar que no faltarán quiénes, ante esas palabras, los tilden de totalitarios, "lo cual sería un craso error", y que "recibieron jubilosamente la victoria de las Naciones Unidas", se refieren a lo ocurrido en la Exposición Rural, que califican como "penosa demostración de incultura, ante diplomáticos y extranjeros". Aluden después a los profesores exonerados, respecto a los cuales manifiestan su más absoluta disconformidad, "pues demostraron poco amor a la patria y escasa vocación por sus carreras el olvidar que una de las principales condiciones del argentinismo y una de las principales demostraciones de tal vocación es el cumplimiento del deber". Sobre este mismo asunto alegan que la huelga y la indisciplina estudiantil no fueron nunca los medios más propicios y convincentes para hacer valer las propias ideas, pero que los que de buena fe creyeron que esa era la forma indicada, debieron asumir otra actitud: presentarse ante el ministerio correspondiente, solicitando la venia para adherirse, por medio de la inasistencia a clase al duelo del estudiantado, previa asamblea realizada para consultar la opinión de todos los profesores de la capital. "En cuanto a los alumnos —añaden—, juventudes inexpertas que, encendidos sus espíritus por la palabra ardorosa de quienes están llamados a dirigirlos y disciplinarlos, creyendo que defienden una buena causa, dan hasta su vida, convencidos de que el holocausto se justifica, son dignos de una amplia y benévola disculpa. Porque carecen aún de personalidad y porque la conciencia de sus deberes ciudadanos no está todavía suficientemente desarrollada".

Recuerdan más adelante que Mr. Attlee dijo que había llegado el momento de estudiar lo "que significa la palabra democracia para que no pueda ser utilizada tan ligera como profusamente se viene haciendo hasta ahora", y expresan finalmente, tras pedir serenidad y corrección en la defensa de las ideas: "Expresamos con el deseo más ardiente que los equivocados que hoy buscan fuera del país lo que sólo podrán encontrar dentro de los límites del mismo, vuelvan a su cauce real y se convenzan de que únicamente los argentinos tienen la capacidad y el derecho de resolver los problemas de la patria y regir sus destinos, pidiendo a Dios ilumine todas las conciencias para que este anhelo se concrete en hermosa realidad".

Firman este manifiesto las siguientes personas:

Hebe Herrero Amoedo, Alfredo J. Alconero, César Lasch, Marta Mazzella Peralta, Alfredo Guido, Francisco Campos, Dr. Raúl Inda, Luis Rivera, Martín Carril, Ana María J. Sáez de Ibarra, Edith Goyeneche Bidegaín, Juan José Luis Rosas, Rafael Defrente, Elida Herrero, Roberto Amoedo, Marta Bustamante, Sara Z. de Maurifio, C. Monserrat de Sánchez, Enrique H. Maggiolo, Nilda L. Bustamante, Amalia L. Borges Canay, Salvador Brualla, Juan C. Amoedo, P. Sánchez Monserrat, Sara L. de San Juan, I. Morano de Maggiolo, A. Peralta, Enriqueta G. de Ruiz, Rodolfo Peralta Maurice, José Sánchez Escribano, A. Rodríguez, Marta Casterán Racedo, Miguel Mazzella, Carola B. de Lebrero, Elsa S. Rey, Oscar Casterán Racedo, Desi R. de Casterán, Maura P. de Sánchez Escribano, María E. Maurice, Mario Tasat, Joaquín Thomas, Cristián Carranza, Matilde R. de Guillén, Maura Ruiz, Rafael Guillén, Alfonso de Miguel, María E. de Miguel, Miguel García, Pedro Peralta Figueroa, Miguel Pirozzi, O. Mori, Antonio Ferraris, Lorenzo Miguel, Cristóbal Derrolorme, Ernesto Ronfigli, J. Pirozzi, J. Aguirre, Margarita López, O. H. Arena, Osvaldo Brusco, Ramón Vicente Alberto Fernández, A. F. de Brusco, Raquel González Moreno, Rodolfo Sánchez, N. Brusco, Rolando Barrios, Luis H. Ferrero, Jesús Fernández, Osvaldo J. Brusco, Carlos Polo, Angel A. de Luzo, Francisco Limardo, Atilio Russo, Silvano Godoy, Matilde Guillén, Gaspar Luine (h.), Julio Bellino, A. L. Gadie, Haydée Carril, Salvador Bonueso, José Mafolo, Juan Converso, Ester L. de Rosboch, J. A. Longian, Juan Palasso, Edelmira López Gadie, E. J. Indarte, María S. de De Miguel, Juana Peralta Maurice de Mazzella, María Enriqueta Amoedo de Herrero, Juan Larrañaga, Aldo Morales Larán, E. Briteg, Walter Magdalena, Julio González, Ildefonso Torres, Antonio Briteg, E. Rosboch, Héctor Alberto San Juan, M. L. C. de Borges, José Canay Martínez, J. Canay, Carlos R. Borges, Manuel Herrero y V. Goyeneche.

Desde hoy está en venta la nueva edición
a $ 2.- el ejemplar encuadernado.

THE RONEY PLAZA
MIAMI BEACH - FLORIDA - U. S. A.
PRECIOS REDUCIDOS DURANTE EL VERANO HASTA NOV. 1
PUEDEN RESERVARSE HABITACIONES POR INTERMEDIO DE CUALQUIER OFICINA DE LA PAN AMERICAN WORLD AIRWAYS - DEPARTAMENTO DE SERVICIO DE PASAJEROS.
Se habla castellano en todos los departamentos del hotel.
JAMES J. CARROLL, DIRECTOR-GERENTE

SAN JUAN

LA FIGURA DE SARMIENTO HA SIDO HONRADA CON DIVERSAS CEREMONIAS

SAN JUAN, 11. — Para recordar a Sarmiento se realizaron diversos actos que alcanzaron amplias proporciones. En la plaza Veinticinco de Mayo, alrededor del monumento que perpetúa la memoria del prócer, hubo una concentración escolar presidida por las autoridades de la intervención federal, con formación de las fuerzas del ejército y de la policía. Después de ser ejecutado el Himno Nacional, que fué coreado por la numerosa concurrencia, fueron depositadas ofrendas florales y, luego, el secretario de Gobierno de la intervención federal, Dr. Rodolfo Osvaldo Fernández, evocó en un discurso distintos aspectos de la personalidad del patricio. Finalmente, desfilaron las tropas y los alumnos de las escuelas ante el palco desde el cual el interventor federal, D. Emilio Cipolletti, y demás autoridades siguieron el desarrollo de la ceremonia. Desde Mendoza llegó un grupo de más de 100 profesores y 150 alumnos de las escuelas secundarias de esa provincia, y de los institutos de San Luis. El viaje fué organizado por el profesorado secundario de la Universidad Nacional de Cuyo, y contó con la adhesión de la Asociación de Profesores Martín Zapata. El grupo se dirigió a pie desde la estación del Ferrocarril al Pacífico hasta la casa de Sarmiento, con las banderas de todos los establecimientos secundarios de la Universidad y la banda del Liceo Agrícola y Enológico Domingo Faustino Sarmiento.

Una vez llegados al lugar, los viajeros descubrieron dos placas conmemorativas, en cuya oportunidad pronunciaron discursos el presidente de la Asociación Martín Zapata, Dr. Juan Ramón Guevara, y la Srta. Clelia Brandi, en nombre de los alumnos. Después de esa ceremonia fué rendido homenaje al Dr. Guillermo Rawson, mediante la colocación de una ofrenda floral al pie del busto erigido a su memoria. Con tal motivo habló el doctor Félix Aguinaga.

A mediodía la comisión especial de San Juan ofreció un almuerzo a la delegación mendocina, luego del cual, en una numerosa y entusiasta reunión, se dejó constituída la filial de la Asociación de Profesores en San Juan.

En horas de la tarde se realizó, con asistencia de las autoridades y de calificada concurrencia, la inauguración del Instituto Sarmiento. En ese acto, distintos oradores se refirieron a la vida y obra de Sarmiento, y a continuación el Conservatorio de Música y Arte Escénico de la Universidad Nacional de Cuyo, ofreció un concierto.

BAHÍA BLANCA

Fueron declarados huéspedes agregados militares extranjeros

BAHIA BLANCA, 11.—El comisionado municipal dictó una resolución por la cual fueron declarados huéspedes oficiales de la ciudad durante los días que permanezcan en la misma los agregados militares a las representaciones diplomáticas extranjeras acreditadas ante el gobierno argentino, que llegaron a las 22, procedentes de esa capital.

Los viajeros fueron recibidos en la estación por el comandante de la segunda división de ejército, general Ramón Albariño, y el jefe de estado mayor, teniente coronel Felipe Vicente, quienes llegaron en las primeras horas de la mañana; el comandante interino de la sexta región militar, coronel Urbano de la Vega Aguirre; el jefe del regimiento 5 de infantería, teniente coronel Carlos D. Hernández; un grupo de jefes y oficiales de la guarnición, representantes consulares de la ciudad y el comisionado municipal, Dr. Santiago Bergé Vila, quien en breves palabras dió la bienvenida a los visitantes en nombre de la ciudad.

Los actos en honor de los huéspedes se iniciarán mañana a las 9, y, después de diversas visitas de cortesía, serán obsequiados con un almuerzo en el casino de oficiales del regimiento 5 de infantería. Por la tarde recorrerán las instalaciones del mismo cuartel, donde presenciarán algunas actividades de instrucción. A las 16 los agregados militares y sus acompañantes recorrerán la ciudad, para trasladarse después a Ingeniero White, donde visitarán el muelle nacional y los elevadores de granos, para regresar a la ciudad a las 18.30. Por la noche, el Club Argentino les ofrecerá una comida, seguida de baile. Los viajeros partirán de regreso para esa capital el jueves por la mañana.

TIERRA DEL FUEGO

En Ushuaia hubo un acto en homenaje a Sarmiento

USHUAIA, 11. — La Dirección General de Institutos Penales, por intermedio de la escuela de la misma, realizó en la cárcel local, con asistencia de toda la población, un acto conmemorativo de Sarmiento. Presidió la reunión el gobernador interino, capitán de navío Gregorio T. Portillo, y otras autoridades.

INFORMACIÓN GENERAL

Rotary Club

La reunión semanal que realizarán hoy los socios del Rotary Club estará dedicada a recordar el aniversario patrio de las repúblicas de Costa Rica, El Salvador, Guatemala, Honduras, México y Nicaragua.

Han sido especialmente invitados a esta reunión los representantes diplomáticos de dichos países, cónsules de Costa Rica, D. Alberto Rodríguez Piza; de El Salvador, D. Jorge Villegas Muñoz, y de Guatemala, D. Daniel González Arévalo; encargado de negocios de Honduras, Dr. Arturo Mejía Nieto; embajador de México, Dr. Juan Manuel Alvarez del Castillo; ministro plenipotenciario de Nicaragua, doctor Rubén Darío, y otros miembros de las mismas representaciones.

Renovó sus autoridades la Asociación Argentina de Agencias de Publicidad

La Asociación Argentina de Agencias de Publicidad efectuó su 19a. asamblea general ordinaria, en la que procedió a la renovación de sus autoridades. Con tal motivo, la nueva junta directiva para el ejercicio de 1945-46, quedó integrada de la siguiente manera: presidente, Manuel M. Mórtola, de Walter Thompson Argentina; secretario, Emilio Nogués, de Estudio Nogués; prosecretario, Henry P. Clark, de McCann Erickson Corp.; tesorero, Eustaquio Pellicer, de Estudio Pellicer; vocales, Antonio R. Mesa, de Publicidad Albatros; Humberto Scialpi, de Publicidad Vocex, y Eduardo Fernández López, de Cía. Meca de Publicidad.

Viaje de un industrial

En el avión de la Pan American llegó el Sr. Lester Manning, vicepresidente del Squib Inter American, quien realiza un viaje de negocios por América.

Centro Femenino de Cultura Cívica

El Dr. Alberto Padilla continuará desarrollando el ciclo de conferencias sobre "La Constitución", en Viamonte 1435, hoy a las 18.45.

Concierto fonoeléctrico

En el salón de actos del edificio Volta, avenida Roque Sáenz Peña 812, tendrá efecto hoy a las 18 un concierto fonoeléctrico, con comentarios a cargo del Dr. Leopoldo Hurtado, dedicado a músicos postwagnerianos.

BUENOS AIRES

EN PEHUAJÓ HABRÁ EL SÁBADO UNA EXPOSICIÓN GANADERA E INDUSTRIAL

PEHUAJO, 11.—En las instalaciones provisionales que se construyen en las inmediaciones de esta ciudad el 15 del actual a las 14.30 será inaugurada la cuarta Exposición Ganadera e Industrial y Concurso de Ganado Gordo, que propicia la Sociedad Rural local.

Intervendrán en el certamen expositores de la zona, propietarios de renombradas cabañas que han figurado en numerosos concursos similares realizados en distintos lugares del país, acreditando en los mismos, a través de los éxitos obtenidos, la bondad de los productos de esta rica zona.

Los jurados iniciarán su labor el viernes 14, para luego desarrollarse el programa con el siguiente orden: sábado 15, a las 10, venta de ganado gordo; a las 14.30, inauguración del certamen; a las 16, venta de reproductores bovinos Shorthorn, y a las 21, banquete oficial. El domingo a las 9, continuación de las ventas de reproductores bovinos Shorthorn, y a las 14, ventas de reproductores bovinos Aberdeen Angus y ventas de aves y caninos, y el lunes a las 9, venta de ovinos y porcinos, hasta la terminación y clausura.

Integran el jurado las siguientes personas: D. José Elordy, secretario de la Asociación Argentina Criadores Shorthorn; Dr. Antonio López, subdirector de la Dirección de Lanas del Ministerio de Agricultura; Dres. Alfredo Raúl Armour, Fernando Roumiguiere, representante de la Dirección de Ganadería del Ministerio de Agricultura, y Atilio Rossi, experto de la Asociación Criadores de Aves, Abejas y Conejos.

MAR DEL PLATA

El Día del Maestro ha sido celebrado con varios actos

MAR DEL PLATA, 11.—El Día del Maestro fué celebrado con diversos actos, que contaron con la franca adhesión del vecindario.

La Federación de Profesores y Maestros Católicos hizo oficiar a las 10 una solemne misa en la basílica de San Pedro. En la escuela Nº 18, denominada Domingo Faustino Sarmiento, los actos alcanzaron especial lucimiento. Asistieron delegaciones de las asociaciones de maestros de la provincia, de escuelas privadas y de escolares, y miembros de la Comisión de Fomento del barrio San José. En el Ateneo Bartolomé Mitre pronunció una conferencia la profesora Srta. Delia Etcheverry, de la Universidad Nacional de La Plata, quien se refirió al tema "Domingo Faustino Sarmiento y la educación pública".

Los estudiantes secundarios democráticos hicieron una declaración de principios; en el local de la escuela Nº 1 se realizó un almuerzo de compañerismo, en celebración del Día del Maestro, y en el hotel Ostende se efectuó una interesante reunión social.

Sociales

MAR DEL PLATA, 11.—Mañana se efectuará el casamiento de la señorita Elvira Luisa Barassi con el Sr. José Carlos Venturi. Actuarán de padrinos Da. María Barassi de Medda y el señor Augusto Buffoni, y de testigos doña Lola Barassi de Hernández Otaño y el Dr. Arturo Barassi.

LUJAN

Homenaje en memoria de un ex intendente municipal

LUJAN, 11. — Una comisión de vecinos tributó un homenaje en memoria del ex intendente municipal de ésta, Sr. José Ciriaco Ramírez. Consistió en la colocación, en su tumba, de una placa de bronce cuya leyenda dice "Al ex intendente municipal de Luján, D. José C. Ramírez, por su patriotismo y honestidad, sus amigos y admiradores". En nombre de la comisión usó de la palabra el Sr. Víctor A. Lapeyrette y por los parientes lo hizo el Sr. Antonio A. Isola, luego de un responso que ofició el Pbro. Pesce.

ADROGUE

Plantación de árboles

ADROGUE, 11. — En la zona de jurisdicción de la Sociedad Vecinal Progreso de ésta, se ha dado término a la plantación de 1343 árboles que fueron suministrados por la Municipalidad. También se plantaron otros en el barrio El Hogar Obrero y en las calles Pellegrini, Quintana, Rodríguez, de la Peña, Canale, Seguí, Spiro, Alsina, Cordero, Amenedo, Pí, Uriburu y Roca.

Además, el comisionado municipal, Dr. Alberto Natiello, ha distribuído, entre las sociedades de fomento de este partido, 4000 ejemplares de fresnos y plátanos, cuya plantación finalizará dentro de poco.

VICENTE LOPEZ

Detención de ladrones de bicicletas

VICENTE LOPEZ, 11. — Con motivo de los frecuentes robos de bicicletas que se originaron en ésta y en la vecina localidad de Tigre, el encargado de la subcomisaría Balneario, subcomisario Felipe Valente, dispuso que una comisión integrada por los oficiales José L. Aguirre y Ricardo Feola y sargento Manuel Paradela, se encargara de reprimir aquellos delitos mediante continuas recorridas en distintas horas del día y de la noche, las que dieron como resultado la detención de los sujetos Rodolfo Héctor Fernández y Benito Cisterna, prontuariados ambos en la sección Robos y Hurtos y clasificados como "punguistas". A causa de dichas detenciones se pudo secuestrar en comercios de Villa Devoto y Ciudadela, diez bicicletas y tres cajones con herramientas para composturas de las mismas. Entre las bicicletas secuestradas figuran las pertenecientes al doctor Zeta, de Martínez, y al Sr. de la Cruz, de Florida, esperando la policía que concurran otros damnificados para el reconocimiento de las máquinas.

También se detuvo al encubridor de dichos delitos, José Oliveto, mecánico de la Corporación de Transportes de la Ciudad de Buenos Aires que, como los antes nombrados, se domicilia en esa capital.

SEIS DE SEPTIEMBRE

Será ampliado el edificio de la Asistencia Pública

SEIS DE SEPTIEMBRE, 11.—El comisionado municipal ha sido autorizado por la intervención federal a adjudicar las obras de ampliación de la Asistencia Pública, licitadas el 2 de marzo pasado, y adjudicadas en la suma de 54.023,50 pesos, cantidad que será tomada del saldo favorable del ejercicio 1944.

TIGRE

Fué recordada la figura de Sarmiento

TIGRE, 11.—Con motivo de cumplirse el 579 aniversario de la muerte de Sarmiento, la comisión local pro monumento al ilustre educador procedió a inaugurar la obra recordatoria, erigida en la plazoleta situada entre el puente Salas y la calle Ministro Pico, en la ribera izquierda del río Tigre.

A las 10 se reunieron en el lugar indicado las autoridades, presididas por el comisionado municipal, Sr. Marcelo A. White; descendientes del prócer, representantes de diversas dependencias nacionales y provinciales, invitados y calificada concurrencia, escuelas del distrito, "boy scouts" y la Asociación Tutelar de Menores con la banda de música, a cuyos acordes fué cantado el Himno Nacional. En seguida usó de la palabra el presidente de la comisión organizadora del acto, Sr. Salvador Marsico, a cuya feliz iniciativa se debe la patriótica obra. El orador destacó la cooperación del vecindario y de las autoridades locales para la erección del monumento, así como la personalidad del Sr. Juan Carlos Moretti, escultor nacido en ésta, a cuyo cargo estuvo la ejecución de la obra.

Habló a continuación el comisionado, Sr. White, y luego fueron depositadas flores junto al monumento por alumnos de la escuela Nº 1 del distrito y de la Biblioteca Popular, establecimientos éstos que llevan el nombre del prócer. Después de poesías alusivas recitadas por alumnas y de diversas composiciones musicales ejecutadas por la banda de la Escuela Tutelar de Menores, desfilaron ante el monumento los alumnos de los establecimientos escolares y de las demás entidades.

LOMAS DE ZAMORA

El 16 se festejará el Día de la Primavera

LOMAS DE ZAMORA, 11.—El 16 se iniciarán en esta ciudad los festejos de la Semana de la Primavera, con el auspicio de una comisión de comerciantes. Para dar mayor relieve a los actos, ese día vendrá el interventor federal.

Nuevo comisionado municipal

LOMAS DE ZAMORA, 11.—El jueves tomará posesión de su cargo el comisionado municipal, D. Augusto C. Suigo, que está actualmente a cargo interinamente de la Municipalidad. Una vez firmados los decretos, se nombrarán secretarios de Obras Públicas y Administración a los Sres. Adolfo J. Silvestre y Juan de Dios Castellanos, respectivamente.

MONTE GRANDE

Reunión de compañerismo

MONTE GRANDE, 11.—La Sociedad Vecinal Amigos de Monte Grande realizará mañana su cena mensual de compañerismo en el Club Social Monte Grante. En tal oportunidad dará una conferencia acerca de "Vida y obra de Bernardino Rivadavia", el señor Filemón Suárez Martínez.

Hubo una concentración política en Trenque Lauquen

TRENQUE LAUQUEN, 11. — Organizada por la juventud radical se efectuó una concentración partidaria en el Prado Español, sirviéndose a mediodía un almuerzo campestre, que estuvo muy concurrido.

A las 19, en el Teatro Español hubo una nueva concentración, en la que se hicieron presentes diversas delegaciones de esa capital, La Plata, Veinticinco de Mayo, Pehuajó y otros centros limítrofes.

Hicieron uso de la palabra diversos oradores y se dió a la publicidad un manifiesto, en el que se analiza la posición del gobierno nacional, se critica duramente y condena toda forma de colaboracionismo de los hombres de la Unión Cívica Radical, se reclama la inmediata libertad de todos los obreros y presos políticos y se propicia la entrega del poder central a la Corte Suprema de Justicia, como solución legal para salir del actual estado institucional de la Nación.

El Partido Comunista, por su parte, ha dado también un comunicado, en el que hace un llamado a todas las fuerzas democráticas sin exclusiones, anteponiendo rencores partidistas para aunar todos los esfuerzos en un sólido movimiento de unidad nacional. En el mismo se pide, además, la vuelta a la normalidad y el cumplimiento pleno de la Constitución y de las leyes.

En General Paz falleció D. Juan G. Monzón

GENERAL PAZ, 11.—Falleció en ésta, a avanzada edad, el caracterizado vecino D. Juan Gualberto Monzón. Su sepelio puso de manifiesto las simpatías de que gozaba. Después de oficiada una misa de cuerpo presente se procedió al sepelio ante numerosa concurrencia. Hablaron los señores Félix Duarte, en representación de la Unión Cívica Radical, y Gervasio Blanco (h.), en nombre de los amigos del extinto.

Homenaje a Sarmiento en San Nicolás

SAN NICOLAS, 11. — Con motivo del aniversario del fallecimiento de Sarmiento, las tropas con asiento en ésta realizaron diversos actos, entre otros la plantación de un millar de árboles en la zona del cuartel, uniendo de esta manera a su recuerdo de sembrador de ideas la obligación de todo habitante de plantar árboles.

—Se realizó el casamiento de la señorita María Rosa García Núñez con el teniente de fragata Ricardo E. Vázquez.

—La comisión ejecutiva pro monumento a San Martín ha recibido dos importantes contribuciones, de los jefes, oficiales y suboficiales de la agrupación 1 de zapadores pontoneros, quienes hicieron entrega de 1363 pesos, y de la firma Córdova Hnos. y Cía., que donó 2500 pesos. Fué nombrado presidente honorario de la comisión el coronel Bartolomé Descalzo.

Celebró 70 años de casados un matrimonio de Campana

CAMPANA, 11.—Hoy se celebró en la iglesia parroquial una misa de acción de gracias con motivo de cumplir 70 años de casados los esposos D. Antonio Bellomo y Da. Filomena Risso, vecinos fundadores de esta ciudad, que gozan de generales y merecidas simpatías. Numerosos vecinos desfilaron por el hogar de los esposos Bellomo-Risso, para presentarles sus saludos.

En Nueve de Julio se rindió homenaje al autor de "Facundo"

NUEVE DE JULIO, 11.—En forma espontánea, esta ciudad rindió fervoroso homenaje en memoria de Sarmiento y cubrió de flores la placa de bronce con la efigie del prócer, colocada en la calle que lleva su nombre.

Alumnos de los colegios con los maestros respectivos entonaron el Himno Nacional, y delegaciones de todas las escuelas llegaron hasta la placa recordatoria en el transcurso del día, con su homenaje al preclaro sanjuanino. Alrededor de la placa se leían leyendas con las frases más conocidas de Sarmiento, especialmente en las que atacó a la barbarie y la tiranía.

Por la tarde, la sección local de la Asociación de Maestros realizó un interesante acto que reunió a todos los maestros en actividad y los jubilados, que en franco compañerismo gremial rindieron homenaje en memoria del propulsor de la educación y paladín decidido de la lucha contra la tiranía.

—En un acto público organizado por la Escuela Profesional Argentina en el local de la escuela No. 1, disertó el Dr. Juan Carlos Sendoya, quien se refirió al tema "La tuberculosis".

Rindióse homenaje a Sarmiento en Alberti

ALBERTI, 11.—El magisterio de esta localidad rindió hoy un homenaje en memoria de Sarmiento, el cual consistió en la colocación de flores en la tumba de las maestras fallecidas. Por la tarde hubo una reunión en el Club Social.

Solicitud al interventor

CIUDADELA, 11. — Ha sido enviado al interventor de la Provincia un petitorio que firman numerosos vecinos, presidentes de todas las instituciones de Ciudadela, que representan a la casi totalidad de este pueblo en sus diversas actividades, señalando la gran satisfacción con que el vecindario recibiría la reincorporación a su cargo del ex comisario de ésta, D. Nicolás P. Vecchio.

Ecos de un fallecimiento

CHACRAS, 11.—Fué muy lamentado el fallecimiento del oficial de policía Vicente Palmera, que al detener a un delincuente fué herido mortalmente. Sus restos fueron sepultados en Lobos.

AVELLANEDA

Licitación para construir el polígono del Tiro Federal

En la secretaría del Tiro Federal Nicolás Avellaneda, avenida Mitre 826, se pondrá a disposición de los interesados los pliegos de condiciones y demás documentación para la construcción del polígono de la entidad, que será levantado en el terreno que posee ésta junto al Mercado General de Hacienda y frente a la estación del Ferrocarril Provincial.

La apertura de las propuestas se realizará el 28 del actual.

Homenaje a Sarmiento en el jardín de infantes

En el jardín de infantes de la Municipalidad que funciona en la plaza Marcelino Ugarte, de Piñeyro, se tributó un homenaje a Sarmiento, con intervención de los alumnos y números de gran interés, que fueron muy aplaudidos.

Movimiento en la Biblioteca Pública

Dióse a conocer el informe sobre el movimiento de lectores en la Biblioteca Pública Municipal, registrado en el mes de agosto último. La cifra, que alcanzó a 1685 personas, es muy superior a la registrada en meses anteriores.

SANTA FE

LA BOLSA DE COMERCIO HA HECHO UN PEDIDO A LOS FF. CC. DEL ESTADO

SANTA FE, 11.—La Bolsa de Comercio de Santa Fe envió una nota al administrador general de los Ferrocarriles del Estado, que se relaciona con el decreto del Ministerio de Hacienda de la Nación, que destina pesos 22.000.000 para la adquisición de equipos y la construcción de coches Diesel para el servicio de los citados ferrocarriles.

Señala la nota que esta capital no figura entre las ciudades beneficiadas con el mejoramiento proyectado en los Ferrocarriles del Estado, y la Bolsa espera que la administración general de la empresa ferroviaria oficial haga figurar a Santa Fe entre dichas ciudades, "pues le asisten —añade— para ello todos los derechos, y, sin entrar en análisis profundo, basta con mencionar que Santa Fe es el verdadero punto de arranque de las líneas del Estado, que se internan en el norte y noroeste del país; que está ligada con líneas particulares con la zona de la Capital Federal y por su vinculación con Paraná y la provincia de Entre Ríos, que se realiza diariamente mediante un frecuente servicio de balsas y lanchas". Agrega que su puerto de ultramar es el más septentrional de la República y es un puerto natural que sirve al norte argentino y que, por su posición geográfica, debiera ser la estación fluvial señalada para el arribo de las cargas de las distintas zonas servidas por las líneas del Estado.

A ese respecto señala, como ya lo hizo la entidad en otras oportunidades, que precisamente el Estado, al adquirir el Ferrocarril Central Córdoba, le ha producido mucho daño al puerto de Santa Fe, al desviar sus cargas por esa vía a otros puertos, sobre todo al de la Capital Federal.

Asumió su cargo el presidente del Consejo General de Educación

SANTA FE, 11.—En la presidencia del Consejo General de Educación se realizó la toma de posesión del cargo, por el nuevo presidente de la dependencia, Dr. Horacio J. Varela, designado en reemplazo del señor Luis Ravera. También asumió sus funciones de vocal Da. Azucena Morillas de García.

Presidió la ceremonia el interventor federal, acompañado por los secretarios de la intervención y otros funcionarios. Usaron de la palabra el secretario de Gobierno, Dr. Meiner; el Dr. Varela y la señora de García.

En Villa Constitución hubo un homenaje a Sarmiento

VILLA CONSTITUCION, 11.—La comisión directiva de la Biblioteca Manuel Belgrano, de esta ciudad, realizó un acto popular de homenaje a Sarmiento. Pronunció una conferencia D. José D. Forgione, quien desarrolló el tema "Los grandes amores de Sarmiento. Afán civilizador. La política. La madre. El hijo. La libertad".

Concurrieron a los diversos actos los profesores, maestros, autoridades locales y alumnos de cuarto año del curso normal.

MENDOZA

En memoria de Sarmiento hubo diversas ceremonias

MENDOZA, 11.—Con diversos actos se conmemoró en ésta el nuevo aniversario de la muerte de Sarmiento, y celebróse, a la vez, el Día del Maestro. La ceremonia se realizó por la mañana en un teatro local y consistió en un festival organizado por la Dirección General de Escuelas. Participaron de él alumnos y docentes de diversos establecimientos de la provincia, y asistieron funcionarios de aquella dependencia y numeroso público. Además, diversas instituciones realizaron actos alusivos.

El Instituto Cultural Sarmiento honró, por su parte, la memoria de la señorita Mary Morse, docente norteamericana recientemente fallecida, cuyos servicios contrató Sarmiento en la época en que éste desempeñó la presidencia de la Nación. El acto consistió en la colocación de una ofrenda floral en la tumba de la Srta. Morse. El mismo instituto efectuó en horas de la tarde, en memoria del autor de "Facundo", un acto público en la Universidad Nacional de Cuyo, donde usaron de la palabra el Dr. Guillermo Petra Sierralta, el profesor Julio F. Cortazar y el estudiante Abel Méndez.

ENTRE RÍOS

En memoria de Sarmiento hubo varias ceremonias en Concordia

CONCORDIA, 11.—El nuevo aniversario de la muerte de Sarmiento fué recordado con varios actos, algunos de los cuales fueron también en celebración del Día del Maestro. En la plaza España, ante la estatua del prócer, realizóse la más importante de las ceremonias dispuestas por las autoridades y la Asociación Departamental de Maestros. Allí se cantó el Himno Nacional y varios profesores y maestros pronunciaron discursos alusivos, depositándose luego numerosas ofrendas florales al pie del monumento.

De la vecina ciudad uruguaya de Salto, llegó una delegación de docentes que se asoció al homenaje. La presencia de los maestros uruguayos fué acogida con una sostenida ovación por el numeroso público asistente.

Actos de homenaje a Sarmiento

PARANA, 11.—En homenaje a Sarmiento se dictaron clases alusivas en toda la provincia. Se realizaron otros actos que alcanzaron brillo, destacándose el organizado por la Federación del Magisterio en memoria de los socios fallecidos. Fué depositada una ofrenda floral en el pante

Estrenan hoy en el Normandie y en el Monumental

En las salas del Normandie y el Monumental se juzgarán los estrenos cinematográficos de hoy. Como se verá a continuación, trátase de tres producciones de origen norteamericano.

Normandie

Los dos estrenos del Normandie pertenecen al programa de la Metro-Goldwyn-Mayer. Titúlanse "La ciudad de oro" y "Tentaciones de otoño", y están comprendidos en la ya larga serie de producciones "dobladas" en español. "La ciudad de oro" pertenece al género de aventuras en la época de los buscadores de fortunas y de las poblaciones que surgían de la noche a la mañana. El veterano Wallace Beery encarna a un personaje vigoroso, con un pasado confuso, y que una vez enriquecido se convierte en un vecino espectable, acompañado por una mujer que lo vigila y obliga a comportarse dignamente. Binnie Barnes, que asume este papel; John Carradine, Bruce Kellog, Frances Rafferty y Chill Wills ocupan los otros puestos del reparto, bajo la dirección de Roy del Ruth.

El programa del Normandie se completará con "Tentaciones de otoño", que relata la atracción que ejerce una jovencita en un hombre de edad madura. Se anuncia también que la acción transcurre en un establecimiento al cual concurre una elegante clientela europea. Mary Astor, Philip Dorn y Gloria Gralme encabezan el elenco de intérpretes de "Tentaciones de otoño", que fué desarrollada en tono de comedia sentimental por el actor Richard Whorf.

Monumental

Presentará hoy la R. K. O. Radio Pictures en el Monumental la película de su sello titulada "Tarzán y las amazonas" ("Tarzan and the amazons"), que tiene como protagonista a Johnny Weissmuller, secundado por Brenda Joyce, Johnny Sheffield, María Ouspenskaya, Henry Stephenson, Edgar Barrier, Barton McLane y Shirley O'Hara. Johnny Weissmuller vuelve a encarnar el papel de Tarzán, animando Brenda Joyce a su mujer Jane, y Johnny Sheffield, una vez más, a su hijo.

Postérgase "Aventuras en Birmania"; sigue en la Opera "Hotel Berlín"

No estrenará mañana la Opera, como se había anunciado, pues continuará exhibiéndose otra semana la película "Hotel Berlín", producción de la Warner de acento dramático y viva acción, cuyo escenario presenta los últimos días de la capital alemana antes de la rendición. Helmut Dantine, Faye Emerson, George Coulouris, Raymond Massey, Peter Lorre y Andrea King son los principales intérpretes, bajo la dirección de Peter Godfrey.

Postérgase en la Opera, con motivo de la permanencia de "Hotel Berlín", la película del mismo sello titulada "Aventuras en Birmania", que se había anunciado para mañana. Es este film la historia de un grupo de paracaidistas que con su decisión y heroísmo contribuyen al éxito de las operaciones aliadas en el territorio de Birmania. El cuadro de intérpretes se compone de Errol Flynn, en primer término; William Prince, James Brown, George Tobías y Henry Hull. Fué director Raoul Walsh.

Las novedades que se juzgarán pasado mañana

El Ocean y el Suipacha presentarán los estrenos de pasado mañana. A continuación adelantamos sobre estas novedades algunas referencias.

Ocean

En la sala del Ocean se verá "La sombra funesta", producción de la Paramount. Desenvuelve esta película, se informa, una densa intriga policial, entre cuyos intérpretes figuran Gail Russell, Joel McCrea y Herbert Marshall, bajo la dirección del realizador Lewis Allen. Joel McCrea personifica en "La sombra funesta" a un médico vinculado por estrecha amistad con una familia. A cargo de los restantes papeles de esta versión cinematográfica de la novela de Ethel Lina White, se encuentran Phyllis Brooks, Isobel Elsom y Norma Lloyd, además de los niños Nona Griffith y Richard Lyon.

Suipacha

La Cinematográfica Interamericana anuncia para el viernes el estreno en el Suipacha de la producción de Clasa Films "Un beso en la noche", comedia en la cual se asiste risueñamente al problema de una mujer a quien se curan sus nervios por el psicoanálisis.

"Un beso en la noche", cuya trama se desarrolla en paisajes naturales y lujosos decorados, tiene como principales intérpretes a Mapy Cortés, Julián Soler y Lilia Michel.

La dirección fué ejercida por Gilberto Martínez Solares, a quien pertenece, también, el argumento.

En sección de complemento se conocerá "Charlie Chan en el servicio secreto", interpretada por Sydney Toler.

Una escena de "La ciudad de oro", que hoy se verá con Wallace Beery

Con "Mellizas peligrosas" irá mañana "El puerto de los cuarenta ladrones"

La Republic presentará mañana en el Gran Rex, con "Mellizas peligrosas", la película de su sello "El puerto de los cuarenta ladrones" (The port of forty thieves), que está interpretada por Richard Power, Lynn Roberts, Olive Blakeney, Russell Hicks, George Meeker y Mary Field. La dirección pertenece a John English. El argumento se refiere a la misteriosa desaparición del autor de un libro dirigido contra un grupo de financieros.

Películas de Chaplin y de Laurel y Hardy exhibe hoy el Broadway

Como se anunció, la Guaranteed Pictures repondrá hoy en la sala del Broadway un conjunto de producciones de Chaplin y de Stan Laurel y Oliver Hardy, seleccionado entre las películas de más éxito de los célebres astores.

Exhibe hoy películas francesas el Capitol

La Voix de France, de acuerdo con su programa de los miércoles, exhibirá hoy en la función nocturna del Capitol las películas "La kermesse heroica", con Jean Murat; "Los piratas del riel", con Charles Vanel, y "El hombre del día", con Maurice Chevalier.

"El castillo siniestro" y "El fantasma helado" anuncia la Universal

En breve dará a conocer la Universal un doble programa de terror, integrado por las películas "El castillo siniestro" y "El fantasma helado".

"El castillo siniestro" pertenece a la serie de Sherlock Holmes y para su argumento se utilizó "The adventures of the five orange pips", de Sir Arthur Conan Doyle. Los episodios giran en torno de una extraña cofradía sobre la cual se cierne el terror en un vestuto castillo de Escocia. Sus siete miembros, uno tras otro, son asesinados, y en cada caso, antes del crimen se recibe el previo anuncio macabro. Encarna a Sherlock Holmes nuevamente el actor Basil Rathbone, y Nigel Bruce al doctor Watson. En los otros papeles actúan Aubrey Mather, Dennis Hoey, Paul Cavanagh, Herbert Holmes, Harry Cording, Sally Shepherd y Gavin Muir. Ejerció la dirección de "El castillo siniestro" Roy William Neill.

"El fantasma helado" tiene como intérpretes a Lon Chaney (h.), Evelyn Ankers, Elena Verdugo, Tala Birell, Martin Kosleck, Douglas Dumbrille y Milburne Storne, dirigidos por Harold Young. El protagonista es un hipnotizador de extraños poderes.

Cantinflas partió en avión para Los Angeles

México, 11 (INS).—El actor cinematográfico mexicano Cantinflas salió en avión hoy para Los Angeles, California.

Sobre el deporte del toreo a caballo hará un film Walt Disney

Lisboa, 11 (R).—Walt Disney hará una película de dibujos cómicos basada en el pintoresco deporte portugués del toreo a caballo. Esto fué revelado por su colaborador Edmund Lassalle, quien partió hoy de esta capital después de haber realizado un extenso viaje por el territorio lusitano. Se espera para el mes de noviembre la llegada de varios dibujantes especializados, que trabajan para el famoso artista norteamericano.

El Consejo Interamericano de Comercio y Producción publicó las respuestas a una encuesta

El Consejo Interamericano de Comercio y Producción, que tiene su sede en Montevideo, ha editado en un volumen, de 169 páginas, las respuestas a una encuesta continental sobre el control de la inflación y su incidencia en el costo de la vida.

Figuran en el trabajo estudios acerca de los Estados Unidos, Argentina, Chile, Uruguay, Bolivia y El Salvador, redactados por diversos economistas, entre ellos los Dres. Jesús Prados Arrarte, Edmundo Vázquez, Daniel Armanet, Luis Zaffaroni y Juan Rodríguez López.

Al final de las consideraciones generales que preceden a los citados estudios, se analiza el poderoso incremento de la circulación financiera, expresándose que de no conseguirse una cierta estabilización de la especulación inmobiliaria y bursátil, los ahorros se perderán a través de elevaciones de precios, sin dar origen a nuevas inversiones.

Propuso una base de arreglo la Secretaría de Trabajo a la huelga de la Corporación

La Secretaría de Trabajo y Previsión dió un informe sobre el estado del conflicto de los trabajadores de la Corporación de Transportes de la Ciudad de Buenos Aires, no afiliados —expresa— a la entidad gremial Unión Tranviarios, que han declarado un movimiento de huelga en algunas secciones de dicha organización. Señala que ante los pedidos formulados al ministro del Interior por los obreros en huelga, solicitando la intervención de las autoridades nacionales, la Secretaría de Trabajo y Previsión se abocó al estudio del problema planteado y propuso la siguiente solución:

"Compromiso de los obreros en huelga de presentar a la Unión Tranviarios, por ser éste el organismo gremial reconocido por el Estado como representante del personal de la Corporación de Transportes, un petitorio con las mejoras solicitadas. De inmediato se iniciaría el estudio del mencionado petitorio interviniendo en la consideración del mismo representantes de la comisión directiva de la Unión Tranviarios, de la comisión representativa del personal en huelga, de las autoridades de la Corporación de Transportes y de la Secretaría de Trabajo y Previsión.

"Asimismo era condición imprescindible que los obreros volvieran al trabajo en el día de la fecha, garantizando, en ese caso, la Secretaría de Trabajo el inmediato estudio del petitorio, con amplias garantías para los obreros. Por su parte, la Corporación de Transportes había expresado no tener inconveniente alguno en otorgar todas las mejoras que estuvieran a su alcance y dentro de sus posibilidades.

"No obstante la buena disposición demostrada por las autoridades para solucionar el conflicto, en la asamblea realizada el 10 del corriente, convocada por la comisión unitaria de los obreros en huelga, para considerar la propuesta formulada por la Secretaría de Trabajo, elementos extraños al organismo y agitadores profesionales impidieron que la auténtica voluntad de la mayoría se pronunciara por la vuelta al trabajo y la aceptación de la solución propuesta".

Ante esa situación, termina el informe, la Secretaría de Trabajo y Previsión conmina a los trabajadores en conflicto a que reanuden de inmediato sus tareas, haciendo presente que si así no ocurriese, no atenderá reclamación alguna que se formule como consecuencia de las medidas que la Corporación adopte.

Resolución de la asamblea gremial

La aludida asamblea gremial resolvió rechazar la sugestión de la Secretaría de Trabajo y Previsión, en el sentido de que la Unión Tranviarios participe en la discusión del petitorio, por entender que la comisión directiva está constituida por "traidores y colaboracionistas" que impidieron que un congreso gremial aprobara el petitorio presentado. Reafirma, además, este petitorio, que fuera presentado por la Comisión Unitaria Central —centro que dirige el actual movimiento de resistencia—, la voluntad de apoyar todas sus gestiones y continuar la lucha hasta el triunfo de sus aspiraciones, facultando a la Comisión para que tome las medidas que sean necesarias para el logro de este objetivo. Entre los pedidos de los huelguistas figuran el levantamiento de las medidas disciplinarias, el pago de los días 15 y 16 de agosto, que fueron declarados feriados por el Poder Ejecutivo; los días de paro durante el conflicto y la libertad de los detenidos por causa del conflicto. La asamblea se reunirá nuevamente mañana.

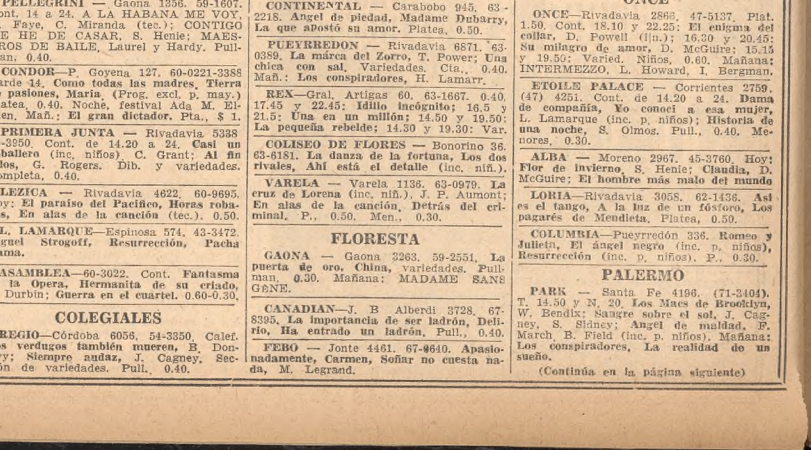

ESPECTÁCULOS CINEMATOGRÁFICOS

GRAN PALACE—Maipú 456. 31-4868. Hoy: Besos perdidos (inc. p. mín.), M. Duval; El loco sublime. Mañana, estreno: Un marido a plazo fijo y Doce lunas de miel.

GRAN REX—Hoy a las 16.45 y 21: El legado del tío; 18.40 y 22.40: ESCAPADA DE AMOR, p. G. RUSSELL y D. LYNN. Mañana: Mellizas peligrosas, estreno: MELLIZAS PELIGROSAS.

GRAN TEATRO OPERA — Corrientes 860. (35) 1335-6419. Hoy 18.25 y 22.25: HOTEL BERLIN, p. Faye Emerson, Helmuit Dantine, Raymond Massey, Peter Lorre; 17 y 21: Variedades. Pullman, 2.

PREMIER — Corrientes 1565. 35-2113. Hoy 18.10 y 22.10, EL GRAN EXITO DEL AÑO: ERAMOS SEIS, S. Olmos; 16.50 y 20.50: ALAS SOBRE EL PELIGRO.

GRAN CINE OCEAN — Lavalle 739. (32-1515). Hoy 18.40 y 22.40: **Bajo el cielo de China**; 17.5 y 21: **Yo no me vendo** (inc. p. niños); 16.30: Var. Pull., $ 1.50. Viernes: **La sombra funesta.**

LUXOR—Lavalle 669. (31-3893). 18.30 y 22.30 (últ. día): CAPULLITO DE ALELI, F. Soler; 17 y 21: **Así son ellas** (inc. p. niños). Mañana, un gran éxito: ARCO IRIS (inc. p. niños).

GRAN CINE IDEAL — Suipacha 378. Hoy 18.35 y 22.35: TE VOLVERE A VER, p. G. Rogers, J. Cotten, S. Temple; 17 y 21: **Ritmos y amores**, MARTES: CAMPANAS DEL DESTINO, J. Garland.

MONUMENTAL — Lavalle 780. Hoy estr. del mejor film de Tarzán. A las 18.40 y 22.30: **Tarzán y las amazonas**, c. J. Weissmuller; 17.15 y 21.20: **Yo no me vendo** (inc. p. niños); 16.45 y 21: Var. Pullman, $ 1.50.

AMBASSADOR — Lavalle 777. 17.50 y 21.50 (en punto): **Lady Hamilton**, p. Dorothy McGuire, Joan Blondell y James Dunn; 16.25 y 21: Variedades. Pullman, $ 2.

NORMANDIE—Lavalle 861. Hoy 18.50 y 22.50: TENTACIONES DE OTOÑO, p. Philip Dorn, Mary Astor, Felix Bressart; 17.10 y 21.10: LA CIUDAD DE ORO, p. Wallace Beery; 16.50 y 21: Var. Pull. 1.50

GRAN CINE SUIPACHA — Suipacha 442. Hoy, 18 y 22.10 hs.: **Entre dos mundos**, p. Paul Henreid, J. Garfield; 16.30 y 20.50: **Los traidores**. Pull., 1.50. Viernes: **Un beso en la noche**, p. Mapy Cortés

PARIS—Lavalle 769. 31-2916. LAS ESCLAVAS DE HITLER. Por fin se autorizó este drama que toda mujer debe ver. 18.30 y 22.30: LAS ESCLAVAS DE HITLER (p. may sol.); 17 y 21: HEROES HUMILDES; 16.30 y 20.30: Var. Pullman, $ 1.50.

GRAN CINE FLORIDA—Florida 271. 33-6133. Cont. 12.30 a 24. A las 14.20, 18.10 y 22, Charles Boyer Bette Davis y Bárbara O'Neill en:
EL CIELO Y TU
12.40, 16.35 y 20.25, Olivia de Havilland y Robert Cummings en:
LA SEÑORA PRINCESA
Sección cómicas y variedades.
PULLMAN, 0.40
MAÑANA: FANTASIA.

GLORIA — A. de Mayo 1225. 38-6986. 14.30 y 20.30: Varied. Gran éxito 2a. semana: **La rueda de la vida**, Antoñita Colomé; **Campeones**, Luchy Soto, R. Zamora y los ases del futbol. Pull., $ 1.

CINE IGUAZU—Lavalle 940. (35-4431) 18.20 y 22.25: **La señora de Pérez se divorcia**, c. Mirtha Legrand; 17 y 21.10: **La guerra la gano yo**; 16.40 y 21: Var.

ARIZONA—Lavalle 727. 31-6967 **Las seis suegras de Barba Azul**, p. P. Arias; **El solterón**, E. Serrano; **Mi novia es un fantasma**, M. Legrand. Varied. Suc. Argentinos. P., $ 1.20.

ROSE MARIE — Lavalle 750. CONTINUADO, $ 1. 13.30, 17 y 20.30: Noticiosos
DOS ROMEOS SIN JULIETA
c. W. Bendix, D. O'Keefe; 15, 18.30 y 22, Charlie Chaplin en:
EL GRAN DICTADOR
con Paulette Goddard y J. Oakie.

PETIT SPLENDID—Libertad 976. 41-1324. Cont. Pta., 1.50. EL ENIGMA DEL COLLAR (inc. mín.); SU MILAGRO DE AMOR. Vard. Tarde, men., 0.60. Mañana: INTERMEZZO y **Atrapando maridos.**

BROADWAY—17 y 21: **El festival de Chaplin**; 18.40 y 22.35: **El festival de Laurel y Hardy**. Pta., $ 2. Pull., 1.50.

PRINCESA — Suipacha 460. 35 - 1112. Cont. de 11 a 24. Los Tres Chiflados en:
CUIDADO CON EL LOBO
Marlene Dietrich, Fred MacMurray en:
LA GLORIA DE TODOS
Irene Dunne y Cary Grant en:
LA PICARA PURITANA
Variedades. Platea, 0.40. Mañana: **Alma gitana** (en tecnicolor), **Carne y fantasía** (inc. para niños), **Aires criollos.**

SELECT LAVALLE — Lavalle 921. 35-0235. Ultimo día: **El jardín de Alá**, Ch. Boyer, en colores; **Cumbres borrascosas**, M. Oberon; **Terrible patrona.** $ 1.

SARMIENTO — Lavalle 852. 35-3333. Cont. PILOTO No. 5, F. Tone; **La séptima víctima**, T. Conway; **Papá por suerte**, Ch. Laughon, Pull., 0.40.

PLAZA — Corrientes 939. (35) 7777. Hoy: Cont. de 14.15 a 24 hs. A las 14.15, 18.20 y 22.25: TU ERES MI AMOR; a las 16.50 y 20.45: EL HOMBRE QUE QUISO SER DIOS; a las 16 y 20.20: Variedades. $ 1.20. Mañana: **Los conspiradores** y **La realidad de un sueño.**

GAUMONT — Rivadavia 1635. 38-0606. 0.40. 14.40, 18.45 y 22.45: **La camisa de Mabel**; 17.10 y 21.10: **Ser o no ser**, c. C. Lombard; 16.25 y 20.25: **Niñas y militares**; 16 y 20: Suc. Argen. y Varied.

GRAND SPLENDID — Santa Fe 1860. Hoy, cont. 15.30: Var.; 16.10 y 20: CITA EN LOS CIELOS; 18.10 y 22.10: AMORES A LOS QUINCE, Pti., $ 1.20. Men., 0.60. MAÑANA: LA CABALGATA DEL CIRCO.

NOVEDADES — Florida 364. 31-5155. Cont. Japón se rinde. Regocijo delirante. Terminó la guerra. La invasión de Manchuria por los Japoneses. Exp. de la bomba atómica. Not. Británico. Dib. Var. Suc. Arg. Marina mercante de EE. UU.

PORTEÑO-ASTOR — Corrientes 846 y 746. Not. c. Terminó la guerra. La campaña del Pacífico. Explosión de la bomba atómica. Maravillas del Radar. Not. Arg. c. inf. loc. La marina mercante de los EE. UU., de La Marcha del Tiempo. Dibujos. Pta., 0.60. Cont. de 11 a 24.

VERSAILLES—Santa Fe 1447. 44-2799. Cont. 16 y 20: Variedades; 16.50 y 20.50: **El castillo del odio**, R. Newton, inc. p. niños; 18.30 y 22.30: **Medianoche**, C. Colbert-D. Ameche-J. Barrymore. Pull., 0.40.

CALLAO—Callao 27. 38-1898. (Contin.) 18.15 y 22.25: TU ERES MI AMOR, P. Goddard; 16.30 y 20.40: EL HOMBRE QUE QUISO SER DIOS; N. Asther; 15.15 y 20; Var. Mañana: **El enigma del collar** (inc. p. niños); **Su milagro de amor.**

CINE ROTARY—Corrientes 565. 31-8061 Cont. 11 a 24 hs.: DIA COMICO: REPARTO DE JUGUETES A NIÑOS. La pandilla. Los Tres Chiflados. Pluto. **Adorado tormento**, E. Espaguetti. Not. franceses. Fox. Hom. a Rivadav.; MAMA ESTUPENDA, p. Lupe Vélez. 0.50.

GRAN CINE VICTORIA—Av. de Mayo 882. 34-1493. Hoy cont. de 13.30: **Pistoleros sin pistolas**, **Fantasmas rumberos**, **Siempre en apuros.** Pullman, 0.40.

ALVEAR—Esmeralda 320. Cont. 0.60. **Tamara la complaciente**, V. Francen; **Mefisto, el fantasma de París**, J. Gabin; **La senda prohibida** (inc. niños).

RENACIMIENTO—Lavalle 925. 35-1856 **El signo de la muerte**, Cantinflas; **Amok**, de S. Zweig, p. María Félix; **Perjuicio**, p. J. Negrete. (Progr. no apto p men.).

MUNDIAL — Corrientes 959. LENINGRADO MUSIC-HALL, RUSOS EN LA GUERRA, CAMPOS DE CONCENTRACION MAIDANECK, **57.000 nazis en Moscú**, (Esp. p. mayores). Pl., $ 1.

CAPITOL — Santa Fe 1848. 44-2379. Cont. Pull., 0.50. Progr. francés Rer. messe heroica, J. Murat; **Piratas del riel**, Ch. Vanel; **Hombre del día**, Chevalier.

CERVANTES — Belgrano 1820. 38-2698 **La verdadera victoria, Hay que casar a Paulina, Yo conocí esa mujer**, inc. niños.

LOS ANGELES — Corrientes 1770. 35-3742. Cont. de 13.30 a 24 hs. Superpull., 0.40. **Seis destinos**, Ch. Boyer y un gran elenco; **Tiburones de acero**, T. Power (tecnicolor); Variedades.

ATLANTIC — Belgrano 1260. 38-2726 Tarde, 2 matinées cómicas, a las 13.45 y 17: **Bambi, Dumbo**, Pato Donald, Cómicas. Platea, 0.50. Noche, festival.

PARAMOUNT — Lavalle 845. 35-0999 **El candelabro fatal**, W. Baxter; **La cámara de la muerte**, B. Bennett; **Una noche misteriosa**, Ch. Morris. Pta., 0.40.

METROPOL — Lavalle 869. 35-1936 **El fugitivo inocente, Caballo infernal** (epis. 3 y 4); **Hoy me ejecutan, Horizontes blancos**, Varied. Platea, 0.40.

GRAN CINE TROCADERO — Lavalle 820. 35-1455. Continuado de 12.30 a 24 Caiefac. Sala familiar. VARIEDADES. **La portada frene, Sucños de gloria.** Super., 0.40.

HINDU—Lavalle 842. (35-1114). 0.40. Día cómico. Cantinflas en 2 éxitos: **Ahí está el detalle** (inc. n.), y **Así es mi tierra**; **El capitán Veneno**, p. Sandrini.

ELECTRIC — Lavalle 836. 35-1846. Cont. **El monstruo diabólico** (inc. mín.); **La perla fatal**, B. Rathbone; **Siete pecadores**, M. Dietrich. 0.40.

ASTORIA—Suipacha 482. Cont. de 13.30 a 23.30. **Kora Terry**, Johnny Jugo en **Una canción a Nanette.** $ 1.

AMERICAN — Córdoba 1785. 44-0494. **Ha entrado un ladrón, Amor, Un señor mucamo**, Unico, 0.50.

INCA—Corrientes 1550. 35-6118. Cont. Hoy: **La hija del mago, La hora radiante**, J. Crawford; **Sombras en la nieve** (inc. niños), R. Taylor; Noticiarios. P. único, 0.40.

CATALUÑA—Corrientes 2046. 47-0662. **Isla de perdición, Renacerá la aurora, La picara Susú.** May., 0.40. N., 0.30.

CINE PARANA — Corrientes 1553. 35-8501. Continuado de 13 a 24 horas. Variedades. **El diablo y Miss Jones**, con Jean Arthur y Robert Montgomery, con Eddie Cantor. 0.40. Platea, 0.40.

REAL — Esmeralda 425. 31-3800. **Oso jardinero, Pillo castor, Caballos argentinos, Tenorio en bañadera, Arte de jugar golf, Infancia feliz**, etc. 0.60.

METROPOLITAN — Corrientes 1343 Pull., 1.20. 17.40 y 22.25: **El fantasma de Canterville**; 16.5 y 20.50: **Perdidos en un harén.** Mañana: **Persecución.** Aparece Arsene Lupin, **Entiéndase con mi abogado.**

RADIO CITY—Corrientes 2067. 48-0030. **Valiente de Arizona, Pecado de los hijos, Traficantes de armas**, 0.30.

GRAN CINE MITRE—B. Mitre 1332. 38-5591. Unico, 0.50. **Vive como quieras, Hombres que la amaron**, Cóm. y Var.

FLORIDA—G. Güemes, 34-0275. Cont. desde las 11 horas. A pedido: **Camerun** (copia nueva) (no apt. p. men.), **Esposa por una noche** y corta. Pl., $ 1.

AVENIDA—A. de Mayo 675. De 10.30 a 24. Día cómico: 3 Chif., Pandilla, Clyde, Espag., Donald y **Dos locos sueltos**, Laurel y Hardy. Prec., 0.60. Niñ., 0.30.

LUX—Corrientes 1372. De 12.30 a 24. Día cómico: 3 Chif., Gilbert, Pandilla, Espaguetti, Disney y **Dos locos sueltos**, Laurel y Hardy. Platea, 0.35.

ALMAGRO

ALMAGRO — Rivadavia 3876. 62-1216. Pull., 0.40. **La verdadera victoria, Su esposa diurna, Flecha de oro.**

ALCAZAR — Corrientes 4636. 79-3970. Una obra científica. **Cómo venimos al mundo.** (Esp. p. mayores solamente).

HOLLYWOOD — Ctes. 4256. 79-4213. **Alí Babá y los 40 ladrones, La danza fantasma, El buitre humano.** Prg. inc. mín.

MEDRANO—Corrientes 3976. 79-3501-02 0.60. **Rosa de abolengo**, c. G. Garson; **Marido por accidente.** Dibujos y var.

ROCA — Rivadavia 3753. 62-1516-1517. 0.60. **Una mujer sin importancia** (inc. mín.). **La casta Susana** (no apt. men.), **La novela de un joven pobre.** Dib. y var.

LUMIERE — Belgrano 3270. 45-2838. **Juventlia, La que no perdonó, Retazo.** Damas, 0.25.

BARRACAS y BOCA

OLAVARRIA — Olavarría 635. 21-0454. **Taxi, señor, La quimera del oro**, C. Chaplin; **Vuelven los fantasmas.**

DANTE — Alte. Brown 1243. Hoy; **Concierto al aire libre, Una noche en la Opera**, Hnos. Marx; **En alas de la canción** (color).

GUEMES—M. de Oca 972. 21-4072. Unico, 0.50. **Camino de perdición, Los hijos que no nacieron, Seducción**, (Prog. no apt. men., de 16 años).

BELGRANO

Gral. BELGRANO — Cabildo 2165. 73-7200. Cont. **Enigma del collar** (inc. mín.), **Su milagro de amor**, H. Marshall. Var. Mañ.: **Intermezzo**, Leslie Howard; **Atrapando maridos.**

CINE GENERAL PAZ — Cabildo 2702. (76) 3344. Hoy, a las 18.15 y 22.20: SANGRE SOBRE EL SOL, J. Cagney; a las 16.45 y 20.55: ANGEL DE MALDAD (inc. p. menores de 16 años). Variedades. Mañana: **Los conspiradores** y **La realidad de un sueño.**

MIGNON — Juramento 2433. 73-3899. 15 a 24 hs. Cont. Pull., 0.60. **Confesiones de un agente secreto**, E. G. Robinson. Emocionante! **Tres días de vida**, E. Flynn. Mañana, primicia: **Una gran dama**, G. Garson.

RITZ — Cabildo 685. 73-0683. Cont. 15 a 24. **El enigma del collar**, Dick Powell (inc. p. niños); **Su milagro de amor**, R. Young. Varied. Pta., 1.50. Niñ., 0.60. Mañana: **Intermezzo** y **Atrapando marido.**

CABILDO — Cabildo 2347. 73-3852. Cont. Compl., 0.40. T. Men., 0.30. **Guadalcanal**, Preston Foster; **Infierno en la tierra.** Var. (Progr. inc. p. niñ.). Mañana: **El gran dictador.**

PRINCIPE — Cabildo 2327. 73-2781. 15 a 24 hs. Cont., 0.40. **Los hombres las prefieren viudas**, C. Bárcena; **Cruza**, F. Ochoa; **Eclipse de sol**, L. Lamarque.

IDEAL MONROE—Monroe 3245 73-7538 **Nuestra Natacha**, A. Bence; **Cuando la primavera se equivoca, Juventilia.**

ELITE — Cabildo 3241. 70-5122. **Centinela alerta**, Angelillo; **Nobleza gallega**, El. R. Márquez; **La hija de Juan Simón**, Angelillo.

BELGRANO—Cabildo 2356. **Encanto del Oeste**, p. Armetta; **Sueño realizado**, p. H. Bogart. Ann Sheridan; **La ninfa constante**, p. Ch. Boyer, Joan Fontaine. 0.60.

BOEDO

EL NILO—Boedo 1063. 45-2984 y 6622. Continuado, **Tempestad** (inc. p. niños), **La noche nuncial** (no apt. men. 16 años), **Hijo y rival** (inc. p. niños). Pull., 0.40.

ASTRO—Rivadavia 5456. 60-6246. Hoy cont. de 15 a 24. E. Muiño en ASI ES LA VIDA: Cantinflas en AHI ESTA EL DETALLE (inc. men.); Hugo del Carril en TRES ANCLADOS EN PARIS. PLATEA, 0.50.

CABALLITO

RIO DE LA PLATA—Parral y Gaona. 60-5705. Cont. 18.15 y 22.15: EL HOMBRE QUE QUISO SER DIOS, N. Asther; 16.30 y 20.30: TU ERES MI AMOR, P. Goddard; 15 y 20: Varied. Pta., $ 1.20. Mañana: **El enigma del collar** (inc. p. n.). **Su milagro de amor.**

PELLEGRINI — Gaona 1356. 59-1607. Cont. 14 a 24. A LA HABANA ME VOY, A. Faye, C. Miranda (tec.); CONTIGO ME HE DE CASAR, S. Henie; MAESTROS DE BAILE, Laurel y Hardy. Pullman. 0.40.

CONDOR—P. Goyena 127. 60-0221-3388 Tarde 14. **Como todas las madres, Tierra de pasiones, María** (Prog. excl. p. may.) Platea, 0.40. Noche, festival Ada M. Elflien. Mañ.: **El gran dictador.** Pta., $ 1.

PRIMERA JUNTA — Rivadavia 5338 60-3350. Cont. de 14.20 a 24. **Casi un caballero** (inc. niños) C. Grant; **Al fin solos**, G. Rogers. Dib. y variedades. Completa, 0.40.

LEZICA — Rivadavia 4622. 60-9695. Hoy: **El paraíso del Pacífico, Horas robadas, En alas de la canción** (tec.). 0.50.

L. LAMARQUE—Espinosa 574. 43-3472. **Miguel Strogoff, Resurrección, Pacha Mama.**

ASAMBLEA—60-3022. Cont. **Fantasma de la Opera, Hermanita de su criado**, D. Durbin; **Guerra en el cuartel.** 0.60-0.30.

COLEGIALES

REGIO—Córdoba 6056. 54-3350. Calef. **Los verdugos también mueren**, B. Donlevy; **Siempre audaz**, J. Cagney. Sección de variedades. Pull. 0.40.

ARGOS — F. Lacroze 3455. 54-0673. **Adiós, amor mío**, R. Russell; **No te puedo olvidar**, Varied. Pull., 0.40. Mañana: **Los conspiradores**, H. Lamarr.

RIALTO — Córdoba 4287. 71-4795. 5835. **Nuestra Natacha, Cuando la primavera se equivoca, Casa de muñecas.**

VOX—Corro 331. 67-8689. Hoy: EL CONVENTILLO DE LA PALOMA, LO QUE LE PASO A REYNOSO, APUROS DE CLAUDINA. 0.40.

LA PATERNAL

Pte. MITRE—Gral. Artigas 1788. 59-3154. La luna de los peligros, G. Sanders (inc. mín.): **Ser o no ser.** Sec. var.

NORTE

GRAND PALAIS — Santa Fe 2840. 42-4465. Hoy: **Héroes por diversión**, actualidades, **Amor que se desliza**, J. Crawford (tec.); **Dos novias para un marino.** Pullman, 0.50.

PALAIS BLEU—S. Fe 2541. 44-5845. 15.30 y 20: Dibujos. **Educación para la muerte, La mujer del cuadro**, Joan Bennett. (Progr. no may. sol.). Cta., $ 1.

BIJOU—Puevrredón 965. 47-2316. Hoy: **Chifladuras de Hollywood, Horas robadas, Rosa de abolengo**, G. Garson, W. Pidgeon. 0.60.

PALAIS ROYAL—S. Fe 2450. 44-2692. 15.30 y 20: **Dos vivillos en un lío**, Las dos más grandes producciones de Walt Disney en tecnicolor: **Bambi y Blancas Nieves y los siete enanitos.** Pullman, 0.50.

ONCE

ONCE—Rivadavia 2866. 47-5137. Plat. 1.50. Cont. 18.30 y 22.25: El enigma del collar, D. Powell (inc.); 16.30 y 20.45: Su milagro de amor, D. McGuire; 15.15 y 19.50: Varied. Niños, 0.60. Mañana: INTERMEZZO, L. Howard, I. Bergman.

ETOILE PALACE — Corrientes 2759. (

La Municipalidad otorgará premios a autores noveles

La Municipalidad de Buenos Aires ha dispuesto los trabajos de organización del certamen de 1945, para las piezas teatrales de autores noveles y las agrupaciones escénicas que las representen, en atención a lo establecido en las ordenanzas números 10.161 y 10.411. Las entidades escénicas de teatro independiente o experimental deberán inscribirse, previamente, en el Registro del Instituto Municipal de Extensión Artística, Cerrito 843. Cada una de ellas deberá presentarse a la mesa general de entradas, Avenida de Mayo 525, planta baja, cada vez que se disponga a ensayar una pieza de autor novel, y con cinco días de anticipación, por lo menos, a la fecha del estreno, indicar el local en que va a realizarse, acompañando tres libretos de la pieza, en los que figure el nombre y el domicilio del autor.

Los autores de las piezas representadas, por su parte, podrán participar independiente en el concurso, si la entidad respectiva no lo hiciese, solicitando su inscripción en la mesa general de entradas y llenando los mismos requisitos exigidos a las agrupaciones escénicas. Para poder participar en este concurso es requisito indispensable que las obras sean representadas y que lo sean por primera vez en la Capital Federal y en el transcurso del corriente año. Serán considerados autores noveles aquellos que no hayan representado, con anterioridad al año actual, ninguna otra pieza teatral. Las recompensas de este concurso han sido fijadas en la siguiente forma: 1o., 2o. y 3er. premio, de $ 1000, 500 y 250, respectivamente, para los autores de las obras, y otros tres del mismo monto, para las entidades que las hubieren estrenado. Cualquier información complementaria relacionada con este certamen deberá ser solicitada al Instituto Municipal de Extensión Artística, Cerrito 843 (41-2772), de 13 a 17 horas.

En el Colón se repuso ayer "El barbero de Sevilla"

En un espectáculo de carácter popular se repuso anoche en el teatro Colón la conocida ópera de Rossini "El barbero de Sevilla". En esta oportunidad intervino un grupo de elementos locales, quienes, en conjunto, brindaron una versión más exacta como estilo y espíritu que en las últimas versiones de carácter análogo que se realizaron de la celebrada obra. Bajo la empeñosa y cuidada dirección orquestal de Juan Emilio Martini, actuaron, de acuerdo con sus méritos respectivos, Alvaro Bandini, Víctor Bacciato, Regina Taddia, Renato Cesari, Juan Zanin, Angel Mattiello, Ema Brizzio, Varlos Giusti y Raúl Dal Lago. El auditorio, numeroso y cordial, aplaudió sin reservas la labor de los cantantes, celebrando calurosamente los pasajes más famosos de la partitura.

Angela Vélez ofreció en el Smart ayer una audición de bailes indoamericanos

La celebrada bailarina argentina Angela Vélez presentó ayer por la tarde en el escenario del teatro Smart, una interesante selección de motivos folklóricos indoamericanos, elegidos y animados con plausible acierto estético y coreográfico. Dedicó la intérprete la referencia, la primera parte del programa a una selección de grato eclecticismo, intercalando junto a la inocente manifestación popular peruana "La ofrenda de la Nusta", la típica expresión de un motivo brasileño, con una polca paraguaya, un danzón afrocubano y una cadenciosa cueca chilena. La segunda parte, la más interesante del programa estaba integrado por temas del valle calchaquí, animado cada motivo por movimientos de expresiva plástica, que tan bien define a los cholos del norte argentino y el complemento de vestuarios de tonalidades fuertes, combinadas con delicado buen gusto. Así desfilaron expresiones tan típicas como El sombrerito. La procesión, Pala, pala, pulpero, Bailecito y el siempre alegre Carnavalito, destacando en todas ellas, Angela Vélez, acompañada por Pedro Jiménez, singular dominio de ese género de manifestaciones de nuestro folklore.

La parte final del programa la dedicó la danzarina a expresiones de la danza del llano, comenzando por la Firmeza y El triunfo, a las que luego se agregaron una zamba y una cueca criolla y el siempre eficaz Malambo bailado por Jiménez. Las interpretaciones de ambos bailarines contaron con el concurso eficiente de la orquesta de Pérez Cardozo, integrada por arpa, guitarras, quena y bombo. El público dispensó a Angela Vélez un recibimiento francamente cordial.

En el Odeón reaparecerá hoy Paulina Singerman

En función vespertina reaparecerá hoy, en el escenario del teatro Odeón, la actriz de comedia nacional Paulina Singerman, ofreciendo la reposición de la pieza en tres actos de Malfatti e Insausti, "Una cándida paloma", cuyas representaciones interrumpió la artista de referencia por duelo familiar.

Hoy debutará una compañía de zarzuela en el Argentino

Ha sido fijada para esta noche la presentación en el escenario del teatro Argentino, de una compañía de género lírico español integrada por figuras de actuación conocida en los escenarios metropolitanos. Será repuesta en esta oportunidad la celebrada comedia lírica en tres actos, original de Federico Romero y Guillermo Fernández Shaw, con música del maestro Federico Moreno Torroba, titulada "Luisa Fernanda", cuyo reparto central estará al cuidado de las tiples Mercedes Arce y Cándida Asensio y de los actores Faustino Arregui, Pablo Hertogs y Andrés L. Barreta, bajo la dirección orquestal del maestro Felipe Torres. Mañana por la noche volverá a repetirse la producción de Moreno Torroba, interpretada por la tiple Mary Capdevila y el tenor Adolfo Sirvent.

EN UNA HORA SE PRODUJERON TRES ASALTOS Y ROBOS

Personal de las comisarías 38a. y 44a. y de la sección Robos y Hurtos, de Investigaciones, está trabajando en el esclarecimiento de tres asaltos y robos perpetrados en el breve lapso de una hora y cuyos autores, según presume la autoridad, serían los mismos. Esta presunción se basa en las circunstancias de haberse cometido los hechos en una misma zona, reunir los mismos similares características y coincidir, aparentemente, la filiación que de los asaltantes suministraron las víctimas.

Del primero de esos hechos resultó damnificado Modesto Balboa, argentino, de 41 años, quien a las 22.30, en circunstancias en que circulaba con el automóvil de alquiler que dirige por la esquina de Rivadavia y José María Moreno, fué ocupado por dos hombres jóvenes, quienes le indicaron condujeran hasta la avenida General Paz y el pasaje Aguaribay.

En el momento en que el motorista detuvo la marcha del automóvil, al término del viaje, los dos pasajeros lo amenazaron con revólver y le exigieron la entrega del dinero que tenía. Atemorizado por la actitud de los delincuentes, Balboa no intentó resistir la orden y entregó a aquéllos la suma de 50 pesos. Seguidamente los malhechores obligaron a la víctima a abandonar el coche, del que se bajaron también y huyeron a pie, perdiéndose en la obscuridad. Balboa ocupó nuevamente su vehículo, en el que se dirigió a la comisaría 44a., donde formuló la correspondiente denuncia.

Media hora más tarde, frente al número 155 de la calle Dante, también en jurisdicción de la comisaría 44a., Pedro A. Sica, argentino, de 20 años, que se dirigía a su domicilio, fué atacado por dos personas jóvenes, las que esgrimían revólveres, con los que lo amenazaron y obligaron a entregarles la suma de 20 pesos y un reloj pulsera valuado en 400 pesos, que era todo lo de valor que la víctima tenía consigo. Consumado el hecho, los asaltantes se dieron a la fuga y consiguieron desaparecer. El damnificado denunció el hecho en la comisaría 44a.

El tercer atraco se produjo en la esquina de Ramón L. Falcón y Culpina, a unas veinte cuadras de distancia del anterior, y de él fué víctima Osvaldo De Gregorio, argentino, de 22 años. Este, a las 23.30, transitaba por allí cuando fué atacado por dos hombres también jóvenes, que lo amenazaron con revólver y le exigieron la entrega del dinero que tenía. DeGregorio no opuso resistencia y los asaltantes lo despojaron de 35 pesos y de un reloj pulsera, que no valuó aún. Seguidamente los delincuentes se dieron a la fuga y el damnificado acudió a la comisaría 38a. para denunciar lo ocurrido.

LOGRARON CAPTURAR A UN HOMICIDA RECLAMADO POR LA JUSTICIA BONAERENSE

Desde hacía algún tiempo, personal del Gabinete de Crímenes, de Investigaciones, venía trabajando empeñosamente para dar con el paradero de Alfonso Pérez, argentino, de 31 años, quien en septiembre de 1942, en la vecina localidad de Vicente López, dió muerte a tiros a Andrés Candal, y desapareció de todos los lugares que solía frecuentar.

Después de una serie de averiguaciones, se logró establecer que Pérez concurría a algunos negocios del barrio de Palermo, y en ese radio de la ciudad se estrechó la vigilancia.

Ayer, varios empleados policiales que se hallaban de recorrida por dicho lugar, sorprendieron al malhechor frente al No. 5800 de la calle Costa Rica, y procedieron a su detención.

Pérez, que registra, además, entradas por diversos delitos, fué puesto a disposición de las autoridades de la provincia de Buenos Aires, que habían recomendado su captura.

En distintos procedimientos se detuvo a varios sujetos cuya captura se recomendaba

Personal de la sección Servicio Externo, de Investigaciones, después de diversas averiguaciones logró detener a las siguientes personas que tenían la captura recomendada, acusadas de diversos delitos: Lindor Raúl Favale, argentino, de 23 años; Joaquín Chiesa, italiano, de 34; Alberto Freda, argentino, de 29; Edelmiro H. Heisecke, argentino, de 28; Pedro Fernández, argentino, de 22; María López de Pérez, brasileña, de 55; Federico A. Friesche, argentino, de 31; Claudio Leandro Pirriz, argentino, de 47; Hugo R. Lanfranco, argentino, de 28; Bartolomé Cotrupi, italiano, de 28; Josefa Ignacia Gilet de Rodríguez, española, de 55; Orlando Avena, argentino, de 26; Ricardo Abel Monzón, argentino, de 23; Juan Carlos David, argentino, de 20; María Nelson, argentina, de 32; Sara Ofelia Nelson, argentina, de 34; Manuel Ricardo Cacace, italiano, de 25; Raúl Luna, argentino, de 56; Ramón Lindor Vázquez, argentino, de 37, y Lucio Diógenes Basualdo, argentino, de 20.

UN CASO DE HIDROFOBIA

De la casa de la calle Blanco Encalada 1004 fueron requeridos los servicios de la Asistencia Pública para atender a Ramón Falcón, argentino, de 39 años, casado, quien presentaba síntomas de hallarse atacado de hidrofobia. El enfermo fué conducido al hospital Pirovano, donde los médicos que lo reconocieron comprobaron que, efectivamente, se trataba de un caso de hidrofobia, habiéndose establecido que Falcón, hace poco más de un mes, fué mordido por un perro y no se sometió en esa oportunidad al tratamiento preventivo de práctica. El enfermo fué trasladado al hospital Muñiz, donde quedó en asistencia.

EN LAS VIAS DEL TREN

Un tren de pasajeros de la Compañía General de Ferrocarriles de la Provincia de Buenos Aires, a la altura de la calle Labardén, arrolló a Arturo Castro, español, de 45 años, estibador, quien sufrió la fractura de la pierna derecha y heridas en el rostro. Con intervención de la comisaría 32a. la víctima fué conducida al hospital Penna, donde quedó en asistencia.

EN EL DÍA DE AYER SE REGISTRARON DIVERSOS PERCANCES CALLEJEROS

Por la Avenida de Mayo hacia el Oeste, circulaba un automóvil particular a cargo de Juan Licberum, y al llegar frente a la plazoleta del Congreso, debido a una mala maniobra, fué a chocar con una columna del alumbrado público que se levanta en el centro de la calzada. A consecuencia de la colisión resultaron con heridas de carácter leve, los ocupantes de dicho vehículo Susana A. D'Ams, francesa, de 54 años; Armando D'Ams, argentino, de 33, y Mary Suñe, española, de 34. Todos ellos fueron atendidos en el consultorio Central de la Asistencia Pública.

—En momentos en que Victorio Marota, argentino de 33 años, subía a un tranvía estacionado en la calle Neuquén a la altura del No. 2002, fué derribado por un camión, cuyo conductor se dió a la fuga, desapareciendo. Marota resultó con una herida en la pierna izquierda.

—En la esquina de las calles Rivadavia y Cachimayo, un automóvil de alquiler que guiaba Carlos Enrique Varela chocó con la parte posterior de un tranvía de la línea 40, manejado por Salvador Ostorino.

En la plataforma trasera del tranvía viajaban Juan Murial, de 16 años, y Teodoro La Sala, de 17, quienes se cayeron a la calzada y sufrieron heridas de alguna consideración, de las que fueron atendidos en el hospital Durand.

Dos desconocidos promovieron un desorden en un comercio

Por estar disconforme con la atención recibida, dos personas, que luego se dieron a la fuga, promovieron un desorden en un despacho de bebidas de la calle Rivadavia 9101.

Abrahán Beer, polaco, de 24 años, que es una de las víctimas, manifestó a un vigilante de la sección 43a., que intervino en el hecho, que los desconocidos, después de haber estado libando durante unas horas, se quejaron de que el servicio era deficiente e increparon al mozo que los atendía, así como también al dueño del establecimiento. Seguidamente, uno de aquéllos tomó una botella, con la que golpeó fuertemente contra la mesa, y al intervenir Beer, se la arrojó con tanta puntería que fué a herirlo en la cabeza. Lo mismo hicieron con el patrón del negocio, que salió en defensa de su empleado y a quien le tiraron con vasos y sillas, pero, por fortuna, no fué herido.

Otros ex detenidos políticos se presentaron para denunciar también torturas policiales

Otros ex detenidos políticos víctimas de las torturas policiales se han presentado ayer ante el juez de instrucción Dr. Bianchi formulando la correspondiente denuncia. Son ellos, Lucindo Dopazo, Basilio Ogurok, Nicolás Evaristo Gómez, Angel Sendra, Juan Castellini, David Millonschik, Abraham Pinus, Alfredo E. Cattinoni, Ricardo Martínez y César Augusto Cabral. Todos los nombrados, como los anteriores denunciantes, acusan como autores de esos hechos a los mismos empleados de la sección Especial, de la Dirección de Investigaciones.

El magistrado dispuso que la denuncia se agregue a las actuaciones que ha originado la anterior y que se cite a los firmantes de la misma a fin de que se ratifiquen. Ayer efectuaron esa diligencia varios de los ex detenidos políticos que presentaron la primera denuncia, la que ampliaron, suministrando al juez nuevos pormenores de los hechos de que fueron víctimas.

Aclaró la policía reiteradas substracciones de mercaderías

En la sección Robos y Hurtos, de Investigaciones, el ingeniero Aníbal Pérez Martínez, presidente de la comisión liquidadora de la compañía de motores Deutz Otto, Pueyrredón 602, denunció que desde un tiempo a esta parte faltaban materiales de hierro, cobre, bronce y acero, que alguien extraía de los depósitos de esa empresa.

Personal de la referida dependencia policial intervino y estableció bien pronto que quienes substraían esas mercaderías eran los encargados de los depósitos, llamados Christian Bolsi y Pablo Rexy, ambos alemanes, de 46 años, casados, a quienes se detuvo y puso a disposición de la justicia, secuestrándoseles gran parte del producto de las substracciones, que alcanza un valor de 4800 pesos. Para cometer los hechos, los culpables fraguaban remisiones a determinados comercios.

MEDICOS PARA EL HOSPITAL POLICIAL

Desde el próximo sábado estará abierta la inscripción en el hospital policial Bartolomé Churruca para llenar por concurso cuatro cargos de médicos internos.

Los interesados deberán presentarse en la dirección de ese establecimiento, Uspallata esquina Pepiri, todos los días hábiles de 9 a 12.

GESTO DE HONRADEZ

La Srta. Marta Bians, entregó a un vigilante de la comisaría 7a. 160 pesos que encontró en la acera, frente al No. 123 de la calle Pueyrredón.

En el Argentino hubo una reunión de golf para socias de la entidad

Comenzó ayer en el Golf Club Argentino el torneo por la copa Tornquist, con el que se realiza simultáneamente la clasificación del campeonato interno para damas, en que se pone en juego la copa que lleva el nombre de esa institución.

Los resultados registrados en las mejores tarjetas correspondientes a los primeros 18 hoyos fueron estos:

Srta. A. de Sá Pereira	47	47	94	26 68
Sra. M. E. D. de Avellaneda	47	51	98	24 74
Srta. C. Bosch	43	45	88	13 75
Sra. M. H. G. de Dormal	43	46	89	14 75
Sra. J. L. de Ayerza	48	45	93	17 76
Srta. A. M. Pegasano	43	39	82	5 77
Sra. J. B. de Arnold	41	43	84	7 77

Hoy se jugarán los segundos 18 hoyos y se hará luego el sorteo para el campeonato.

Ituzaingó Golf Club

Copa Best Ball, torneo abierto

Srtas. N. Nicolini y O. Conen	37	43	80	6 74
Sras. E. Z. de Dibar y C. P. de Palacio	44	45	89	15 74
Sras. M. B. de Augé y M. C. de Prodet	49	49	98	23 75
Srta. R. Martínez y señora N. C. de Sessa	40	48	88	12 76
Srta. S. E. Mendiburu y Sra. M. P. de Speranza	46	47	93	17 76
Sras. A. F. de Terrero y H. G. de Sáenz	40	40	80	3 77
Srtas. P. Robertie y M. E. Nollmann	44	41	85	8 77
Sras. M. T. P. de Semon y E. C. de Márquez	50	51	101	23 78

Ranelagh Golf Club

Mañana se jugará en el Ranelagh Golf Club un fourball abierto para damas, a 18 hoyos, medal play, con handicap.

Golf Club Los Ñanduces

Copa Primavera

Sra. M. M. de Bottoni	0	5	5
W. W. Logan	3	3	6
W. H. Wolfe	5	2	7

Club Náutico San Isidro

En el Náutico San Isidro se jugará el sábado próximo la rueda de clasificación del torneo por el premio Septiembre, para elegir los jugadores que obtengan los 16 mejores scores. La primera y segunda rueda se jugarán el domingo y las semifinales y final el 23.

Simultáneamente, se realizará el sábado la clasificación para damas, que seguirá el domingo y finalizará también el 23. El torneo es interno y podrá jugarse el sábado durante todo el día. Las salidas por la mañana se harán por pelotero y las de la tarde por horarios, que habrá que solicitar al club.

Continuó en México el concurso de futbol con varios partidos

México 11 (INS). — En los partidos de futbol jugados en ésta, Marte venció a San Sebastián por 4 a 3. Funes fué el héroe de la jornada al marcar tres tantos para su equipo en la primera etapa, siendo Franco quien marcó el de la victoria.

León derrotó a Atlante por 3 a 2. Nicolau resultó el mejor jugador de la cancha, alcanzando a marcar el segundo gol de Atlante a los 25 minutos del segundo tiempo. Sin embargo, la mayor cohesión de la línea delantera de León le significó el triunfo.

En Guadalajara, Moctezuma venció por 1 a 0 a Guadalajara. Luis Reyes marcó el único gol de su equipo a los catorce minutos del segundo período, y en Puebla, Ado le ganó a Puebla por 1 a 0, siendo marcado el gol por González apenas empezado el segundo tiempo. Alarcón fué expulsado de la cancha en la primera etapa, luego de dos amonestaciones.

En Montevideo actuará hoy un equipo de púgiles argentinos

Montevideo, 11 (Esp.).—Se efectuará mañana por la noche en el teatro Mitre una reunión extraordinaria de boxeo amateur, en la que participarán caracterizadas figuras de los rings rioplatenses. La velada fué organizada por la Federación Uruguaya de Box con el apoyo de su similar argentina, en honor del ministro de Instrucción Pública, Dr. Adolfo Folle Juanicó, quien prestó valiosa colaboración para asegurar el buen éxito del último campeonato latinoamericano realizado en esta capital.

El programa comenzará a las 21, y se desarrollará en el orden siguiente: Peso liviano: Manuel Sánchez (uruguayo) v. D. Novisi (argentino); peso mediano: Dogomar Martínez (uruguayo) v. Juan Aleman (argentino); peso pesado: Otopio Pérez (uruguayo) v. Hugo Torres (argentino); peso pluma: Benito de León (uruguayo) v. un argentino aún no designado; peso mediano: Alejandro Santos (uruguayo) v. Alberto Cerroni (argentino); peso gallo: Valerio Pereyra (uruguayo) v. Felipe Iglesias (argentino); peso mediomediano: Julio Ojeda (uruguayo) v. Baldomero Trosset (argentino); peso gallo: Gunter Ferreyros (uruguayo) v. José M. Fernández (argentino); peso liviano: Antonio Lozano (uruguayo) v. Esteban Nix (argentino); peso mosca: Guillermo Portero (uruguayo) v. Nicolás Páez (argentino); peso pluma: Camilo Gómez (uruguayo) v. Waldino López (argentino), y peso pesado: Agustín Muniz (uruguayo) v. Mauro Cía. (argentino).

Víctor Maistres, deportista francés, falleció en París

París, 11 (R). — M. Víctor Maistres, conocida figura del turf y del deporte de Francia, ha fallecido hoy en su residencia de esta capital, después de una breve enfermedad. Fué una de las personalidades dirigentes del Jockey Club de Francia durante más de 40 años, y en dicho período ejerció gran influencia en el futbol profesional francés. También era conocido en las esferas tenistas mundiales habiendo tenido la misión de recibir a los jugadores extranjeros cuando estos venían a París para participar en matches internacionales.

Preparan en Brasil el conjunto de futbol que jugará la copa Roca

Río de Janeiro, 11 (JP).—El consejo técnico de la Confederación de Deportes del Brasil aprobó el reglamento de la Copa Roca y tomó varias disposiciones relacionadas con la preparación del combinado que intervendrá en el próximo campeonato sudamericano de futbol, fijando el 12 de noviembre del año actual como fecha para elegir el entrenador técnico que se encargará de la selección y preparación del equipo y el 20 del mismo mes para la iniciación de la concentración de los profesionales escogidos para integrar ese conjunto. También se resolvió que los miembros del consejo técnico visiten los estados de San Pablo, Minas Geraes y Río de Janeiro, con el objeto de que elijan a los jugadores más destacados. A su vez, la Confederación de Deportes se dirigirá a las organizaciones correspondientes de los demás Estados, solicitándoles que antes del 8 de octubre próximo envíen una lista con los nombres de los jugadores más indicados para integrar el equipo representativo del Brasil.

Es muy probable que la ciudad de Caxambú, en el Estado de Minas Geraes, sea elegida como el lugar de concentración de los futbolistas.

El pase de Estrada

Montevideo, 11 (Esp.).—El arquero argentino Juan Estrada, que en la temporada anterior tuvo lucido desempeño en el Club Defensor, solicitó pase para el Club Liverpool.

HOY
TA-BA-RIS
PRESENTA
Sensacionales Atracciones
RIASE con
LEANDRO y CELIA
Artistas exclusivos de
TA-BA-RIS
Admire al formidable
RUDY CARDENAS
En sus maravillosas actuaciones
RECREESE LA VISTA CONTEMPLANDO EL GRAN ESPECTACULO que OFRECE EL
VICTORY BALLET
Y GRANDES ATRACCIONES
DOMINGO 16
FORMIDABLE RENTREE EN
TA-BA-RIS
DEL GRAN JAZZ
SANTA PAULA SERENADERS
Bajo la dirección de
RAUL SANCHEZ REINOSO
Y, recuerde... que sólo hay dos casa en Buenos Aires donde Vd. puede comer a su gusto: la suya... y la nuestra
TA-BA-RIS
Av. CORRIENTES 829
CUBIERTO $ 5.-

Chantecler
RESTAURANT ★ DANCING ★ ESPECTACULO
Paraná 440
VIEUX PARIS ☆ AMERICAN DANCING
PARA COMER BIEN es necesario comparar y tener en cuenta la calidad y exquisitez de nuestro MENU
LO ESPERAMOS TODAS LAS NOCHES DESDE LAS 21 HS.
PRECIO FIJO del cubierto $ 4.-
MENU
FIAMBRES - ENSALADAS
CREME ARVEJAS - TOMATE SOUPE
FILET PEJERREY MAITRE DE HOTEL
POLLO SALTADO A LA CAZADORA O
LOMO PARRILLA PAPAS BASTÓN
COMPOTAS VARIAS
FRUTAS SURTIDAS
CAFÉ O TÉ
ESPECIALIDAD DE LA CASA: POLLITOS A LA PARRILLA, CRIADOS A LECHE EN LA GRANJA DEL CHANTECLER
EN LA PISTA, COLOSAL EXITO
"SE VIENE LA PRIMAVERA"
Revista Moderna, Sintética, Graciosa y sin Políticos
20 ATRACCIONES
★EMMA TAYLLOR
La estrella recientemente llegada de Nueva York con su repertorio de canciones clásicas y sincopadas
EXITO ★ de la VEDETTE NENE CAO
Son Sugestivas las Girls del GAMAS - BALLET
AMBIENTE FAMILIAR

CINEMATOGRAFICA INTERAMERICANA presenta a
Mapy CORTES Julián SOLER Lilia MICHEL en
"UN BESO en la NOCHE"
-Clasa film-
¿cuál es su última voluntad?
¡que me dejen ir... a ver "UN BESO en la NOCHE"
ESTRENO VIERNES 14
GRAN CINE SUIPACHA

GUITARRAS
Importadas
Ramirez, García Simplicio, Pascual, Santos Hernández, etc.
Cuerdas finas para concertistas.
Catálogo gratis. Créditos liberales.
Celestino Fernandez
Bmé. MITRE 975 - U. T. 35-1556 y 3334 - B. A.

DESPUES DE DOS AÑOS DE AUSENCIA VUELVE LA GLORIOSA ZARZUELA ESPAÑOLA
Con el Más Extraordinario Elenco de Cantantes Reunido Hasta la Fecha
Mercedes Arce, Faustino Arregui, Pablo Hertogs, Mary Capdevila, Adolfo Sirvent, Clara Estévez, Cándida Asensio, Joaquín Arenas, Argentina Lerena, Laura Blasco, Pepito Fernández, Francisco Amengual, Andrés L. Barreta, Felipe Torres
DEBUT: HOY a las 21.45
Con la famosa zarzuela de Federico Romero y Guillermo Fernández Shaw, música del Maestro Federico Moreno Torroba
Gran Orquesta
LUISA FERNANDA
(UNA NUEVA Y FASTUOSA VERSION ESCENICA)
NUEVOS COROS JUVENILES - NUEVOS DECORADOS - NUEVO VESTUARIO
TEATRO ARGENTINO

ESPECTÁCULOS CINEMATOGRÁFICOS

(Continuación de la página anterior)

ROSEDAL — Serrano 2454. (72-3101) T. 14.20 y N. 19.15. Rosa de santidad, M. Félix; Nanú, L. Vélez (no apta p. men. de 16 años); Una mujer sin importancia, M. Ortiz (inc. p. niños); Mañana; Las seis suegras de Barba Azul y La divina embustera.

COLISEO PALERMO — Serrano 2437. (71-1720). Cont. 15. El huésped No. 13, El gran fraude, El caballo infernal, Hueiga de espectros. B. Lugosi, Platea, 0.40. Mañana: Tener y no tener, Eran cuatro enamorados

ODEON PALACE—S. Fe 3363, 71-0687. Cuando canta el corazón, Su primer baile, El jorobado o Enrique de Lagardere. 0.40

PALAIS BLANC—S. Fe 3085. 71-1846. 15.30 y 20: Orgía musical, Atavismo que mata (inc. niños), Su hombre primitivo, Robert Paige. Precio único, 0.50.

NATIONAL — Santa Fe 5280. Hoy: Nuestra Natacha, Cuando la primavera se equivoca, Casa de muñecas, Pullman, 0.40. Menores, 0.20.

SAAVEDRA

CUMBRE—70-5572. Bajo el cielo del Oeste, N. Eddy; Un yanqui en Oxford, R. Taylor. Cómicas.

AESCA—70-8419. La torre de Londres, B. Karloff; Pistoleros sin pistolas, Abbott y Costello. Variedades y dibujos.

ESTRELLA — Cabildo 3948. 70-8160. El forastero, La que no perdonó, El Wast; Caprichosa y millonaria. P., 0.40.

SUR

NATIONAL PALACE—San Juan 2461 45-1723. Cta., 0.40. Cont. El deseo, S. G. Cou (inc. niñ.): Siete mujeres, S. Legrand; Bruma en el Riachuelo, O. Bozán.

UNION — Independencia 2870. 45-2565. VUELVE EL HOMBRE INVISIBLE, LA MUJER INVISIBLE, EL ENEMIGO INVISIBLE.

COLISEO—B. de Irigoyen 500. Jorge Negrete en El rebelde, Una carta de amor, El peñón de las ánimas.

GRAND SUD—B. de Irigoyen 1652. 23-6844. La que no supo amar, G. Rogers (tec.); Mundos individuales, Ch. Boyer. Sección variedades. Cont. Completa. 0.50

ATENEO—Piedras 646. 33-6346. Cuando la primavera se equivoca, Casa de muñecas, Caprichosa y millonaria. Pull., 0.40

CECIL—Defensa 899. 33-5679. En escena jazz Sweet Georgians, Orgía musical, Ritmos de Hollywood, Platea, 0.50.

RIVAS—Rioja 2054. 61-1841. Hoy, damas, 0.30, Bodas de hielo, S. Henie; Claudia, D. McGuire; Las faldas mandan

PARQUE—Cuenca 3256. 50-4448. T. 15. y N. 20. El gran dictador, Ch. Chaplin; Dos Romeos sin Julieta. Varied. Niños. 0.60

EL SOL DE MAYO—Nazca 2335. 50-5568. (Nueva empresa). Espectáculo continuado. Platea, 0.50. Pull., 0.40. Menores, 0.30. 14.20, 18.20 y 22.25: EL HIJO DE LA FURIA, c. Tyrone Power; 17.5 y 21.30: ROSA LA REVOLTOSA, c. B. Grable; 16.5 y 20.10: EN FOS DEL PELIGRO; 15.55 y 19.50: Variedades. Mañana: El capitán Blood y La máscara de Demetrio.

VILLA DEVOTO

DEVOTO — Nueva York 3350. 50-1443. Tiburones de acero, Diez caballeros, variedades. Platea, 0.50. Menores, 0.30.

LASTRA — Fco. Beiró 4379. 50-4533. Día de damas. Alma rebelde (inc. nifi.), La feria del amor, dibujos. Platea, damas, 0.30.

NOBEL — Fco. Beiró 5228. 50-5852. El cisne negro, El sargento inmortal, La sombra del pecado.

VILLA DEL PARQUE

GRAN BIJOU — Cuenca 2734. 50-1538. La puerta de oro, Las tres noches de Eva, Var. Damas, 0.30. Noc., loc. num.

VILLA URQUIZA

EDEN PALACE—Baunees 2506. 51-2135 Cont. ¿Quién quiere a quién?, T. Power; Sucedió en mi pueblo, D. Ameche; Vamos a Hollywood,

9 DE JULIO — Baunees 2523, 51-3488 Cont. Volveremos, B. Donley; Angelitos con faldas, D. Lamour, F. McMurray; Con las armas en la mano.

SUPREMO — Bucarelli 2696. 51-1600. El hombre intrépido, Kit Karson, El valle del olvido.

PARQUE CHAS—Triunvirato 3936. 51-3057. Mi novia es un fantasma, Así es la vida, Punto negro, Pull., 0.40.

PROVINCIA DE BUENOS AIRES

LA PLATA

PARIS—A las 16 y 20.20: Aguas tenebrosas y Rebeca, una mujer inolvidable.

ASTRO—A las 16.20 y 21: Caminito alegre e Intermezzo.

SELECT—A las 16 y 20.30: La mujer sin alma y Amok.

SAN MARTIN—A las 15.45 y 20.45: Mi novia es un fantasma y La pequeña señora de Pérez.

MAR DEL PLATA

OPERA CINE TEATRO—U. T. 4405-06. 15.45 y 20.10: Los cocineros del rey; 17.5 y 21.35: La estirpe del dragón..

GRAN CINE AMBASSADOR — U. T. 7270-71. Continuado de 16 a 24: Delirio, Todo un hombre, El muerto falta a la cita.

GRAN CINE ATLANTIC—U. T. 0206. 16.30 y 20.20: Seductora intrigante; 18.25 y 22.20: La pecadora de Shanghai.

OCEAN REX—U. T. 0303. 17 y 21: Concierto de Beethoven; 18.35 y 22.35: Momentos de reposo, Danubio azul.

CINE REGINA—U. T. 0467. Continuado de 16 a 24. La gran aventura, El puritano.

CINE BELGRANO—U. T. 1467. 17 y 21: Dibujos, noticiario, Campeón por una mujer.

CINE AVENIDA—U. T. 0908. Ni sangre ni arena, Doña Bárbara.

BUENOS AIRES

CASTELAR

SELECT—U. T. Morón 1227. Mat. 15. Noche 20.15. Demasiados maridos, Tres contra todos, cómicas y variedades.

LOMAS DE ZAMORA

AVENIDA—Av. Mesks 162. Tarzán el temerario, El hombre leopardo. La maldición de la pantera, La pista del impostor.

COLISEO — España 55. U. T. 1537. El sello de Butterfly, Serenata de Schubert, Rapsodia gitana. Pta. o pull., 0.30.

ESPAÑOL—La dama de las camelias, Como todas las madres, El rey se divierte. Platea, 0.50.

OLIVOS

ATLANTIC — Avda. Maipú 2538. U. T. 1791. Mi amor eres tú, Se rematan ilusiones, El canto del cisne.

QUILMES

RIVADAVIA — Rivadavia 335. Hoy: Mi novia es un fantasma, Se rematan ilusiones, Variedades, Pull., 0.40.

MODERNO—Uriburu 719. Hoy: El Cap. América (11-12 ep.), Cándelas del Sur, El malvado del Oeste, El cuchillo traidor. Platea, 0.40. Men. 0.20.

COLON—Uriburu 596. Hoy: Festival. Mañana: Escapada de amor y El legado del tío.

CERVANTES — Rivadavia 125. U. T. 1234. Hoy: La fiesta del short film. Continuado de 15 a 23 horas.

TEATROS, CIRCOS Y VARIEDADES

Teatros

COLON—SABADO a las 18, 26a. función extraordinaria POPULAR. Espectáculo coreográfico. SUITE DE DANZAS, de Chaikowsky. Coreografía de Paul Petroff. Con María Ruanova, Jorge Tomin, Nélida Cendra, Estela Deporte, Angeles Ruanova, Blanca Zirmaya, Della García, Víctor Ferrari. MA MERE L'OYE, de Ravel. Coreografía de Luis Le Berchet. Con Nora Irinova, Teresa Goldichuk, Esmeralda Aragña, Víctor Ferrari, Josefina Schiepati Wasil Tupin, Ciro Di Pardo. HARRILD, de Roberto García Morillo. Coreografía de Luis Le Berchet. Con María Ruanova, Jorge Tomin, Francisco Gago, DANZAS POLOVTSIANAS de la ópera El príncipe Igor, de Borodin. Coreografía de Fokin. Con Estela Deporte, Nélida Cendra, Wasil Tupin. Director, AQUILES LIETTI

Plateas, $ 5.

NACIONAL DE COMEDIA — Libertad 815. 41-2224. Dirección: DE ROSAS. LA HISTORIA SE REPITE...

comedia de Pedro E. Pico. Una pieza moderna, ágil y amena, profundamente humana. Hoy vespertina 18 y noche 22: LA HISTORIA SE REPITE..., a cargo de B. Podestá, Fregues, Cornaro, de Angelis, Gambler, Corradi, Dupré, Giusti, Vázquez Vigo da Passano, Mosbro, Pocovi y Durán. Plateas, $ 2, platea balcón, 1; tertulia, 0.70; paraíso, 0.40.

MUNICIPAL — Corrientes 1520. U. T. 35-8611. Hoy, a las 18.30 y 22, gran éxito.

LA VIUDA ASTUTA

3 actos y 12 cuadros de CARLO GOLDONI, traducc. de Pedro E. Pico. Con Irma Córdoba, Florindo Ferrario, Carlos Perelli, Berta Ortegosa, Claudio Rodríguez Leiva, Helvecia Hirt, Héctor Coire, Juan Mangiante, Alberto De Salvio y un gran elenco. LUJOSA PRESENTACION ESCENICA. PLATEA, $ 1.50. Localidades en venta para la semana.

AVENIDA—Av. de Mayo 1224. 38-2295. EN ESTA SEMANA, REAPARICION DE LA BAILARINA CARMEN AMAYA.

SMART—Corrientes 1283, 35-2592. Cía. PAQUITO BUSTO con Emma Martínez. Hoy 18.30 y 22 hs., dos últimas repres. de un éxito cómico: EL PIBE DEL ALMACEN. Plateas, tarde, $ 2. Noche, 2.50. Pull., $ 1 y 1.50. Mañana, un gran re-estreno cómico: CRISTOBAL COLON EN LA FACULTAD DE MEDICINA. Loc. en venta para toda la semana.

ODEON—Esmeralda 367. 31-3633. Cía. PAULINA SINGERMAN. Hoy 18.20 y 22: UNA CANDIDA PALOMA, 3 actos de Insausti y Malfatti. Un gran elenco: Pedro Quartucci, Consuelo Abad, Enrique García Satur, Alberto Terrones, José Comella y Adrián Cúneo. Localidades en venta para toda la semana.

Pte. ALVEAR — Corrientes 1659, (35-8076).

MODAS — EL UNIFORME FEMENINO

Por BIYINA KLAPPENBACH

(Para LA NACION)

BUENOS AIRES, septiembre de 1945.

¿Les disgustaría a las mujeres usar uniforme, y protestarían enérgicamente si se tratara de implantar tal cosa? Y los hombres, ¿pondrían el grito en el cielo creyendo que la femineidad se iría al diablo con esto, etc., etc.? ¿Todo eso es acaso cierto? Pamplinas; los hechos parecen demostrar lo contrario.

Al decir uniforme, se piensa siempre en un traje de soldado, en botones dorados y en líneas masculinas. ¿Por qué? ¿No puede acaso haber uniformes civiles?

Uniforme, en principio, quiere decir uniformidad, y esto, vaya si lo hay en la moda, y hoy más que nunca.

La moda es tan estricta en sus reglamentaciones como un régimen militar. Pero ella dicta leyes a su gusto, capricho o necesidades personales. Todo lo cual nosotros, simples mortales, no podemos comprenderlo ni discutirlo. ¿Sabemos, en efecto, qué motivos la impulsan? ¿Y qué sacaríamos con protestar? La moda seguirá su curso en la historia, importándole bien poco del gusto personal de Mechita o de María Inés.

El tamaño y la forma de una hombrera, el largo y la amplitud de la falda, la altura de la cintura, todo esto está cada temporada estrictamente dictado por la moda.

¿Cómo, si no, era uniforme en el año 1920 llevar el cinturón casi a la altura de la rodilla? ¿Quién se hubiese atrevido a salir de esa rutina y ponerse el talle en su sitio (que aunque lógicamente normal, en aquel entonces hubiese parecido no sólo absurdo, sino quizás hasta antinatural)? La moda llegó a hacerles creer a las mujeres que su cintura estaba realmente entre las caderas y la rodilla. ¿Podremos aún negarle autoridad a la moda cuando es capaz de llegar a transformar hasta el cuerpo humano? Nadie sabe, pues, ni siquiera cónde tiene su propio talle; hay que esperar para eso todos los años que la moda nos lo diga. No hablemos, entonces, de individualidad en el vestir.

Hoy día hemos vuelto a colocar el cinturón en la cintura, o al menos eso creemos actualmente. ¿Qué nos dirá la moda dentro de unos años? A lo mejor, estamos otra vez equivocadas y resulta que nuestra cintura debe ser, por ejemplo, debajo del brazo (como en algunos trajes aldeanos de siglos pasados), que todo le es posible a la moda, por más extraño que nos parezca.

Esto por lo que hace a la imposición de la moda en la forma de la silueta. En cuanto al gusto en el vestir, otras tantas leyes dictan órdenes estrictas que las mujeres se apresuran a cumplir. Si un campo de acción queda libre dentro de estas leyes para que cada una pueda explayar su personalidad, bien pocas son las que se destacan e individualizan saliéndose de las normas más popularizadas del momento.

Por lo tanto, esto prueba que la mayoría de las mujeres trata de vestirse como las demás y no diferentes a la demás. Temen más bien estar distintas a la otras y luchan por estar como ellas, como la mayoría que se viste bien, se entiende.

El resultado es una gran uniformidad. Hay modelos, vaya uno a saber por qué, que se popularizan más que otros y estos modelos del momento son los que la mujer desea.

Veamos unos ejemplos: La primavera pasada el uniforme fué el tailleur de género escocés en tonos grises. Grises más claros o más obscuros, más tirando a beige, o a castaño. La variación de matiz era ínfima; la del diseño del escocés, también. Señoras, niñas, chiquilinas, no hubo una sola, desde la que más podía gastar, hasta la qua tuvo que contentarse con la copia de poco precio que no tuviese su "traje del momento"; y bien contenta que habrá estado con ello.

Hace unos años la moda decretó el tailleur de franela gris. ¿Quién no se hizo uno? Fué una plaga por Buenos Aires, y todavía dudarán ustedes del gusto femenino por el uniforme.

Este invierno fueron los tapados de piel de nutria. ¿A alguien se le ocurrió, al caminar por la calle, contar cuántos veía en una cuadra?

Otras veces fueron dos zorros "argentés" envueltos sobre un tailleur, o unos cuellos de piel en forma de volado como gola de Pierrot.

Habría muchos casos que enumerar, pero concluyamos con una opinión de los hombres, que corroborará lo antes dicho. ¿No dicen siempre los maridos a sus mujeres, por ejemplo, "No te pongas ese sombrero, que es demasiado llamativo y raro"? Llamativo porque llama la atención sobre los demás, por ser **distinto** a los otros. Ellos desean, entonces, que sus mujeres usen sombreros iguales a los de las demás, que no se destaquen demasiado de la moda popularizada. Por lo tanto, están también a favor del "uniforme" en la moda femenina.

MOVIMIENTO MARITIMO

BUQUES DE ULTRAMAR A ENTRAR HOY

Nacional.	Nombre	Agente	Procedencia	Girado a:
Argentino	ESQUEL	J. Zuccoli	Santos	Dársena A
Británico	ROSLIN CASTLE	Mala Real Argentina	La Plata	Dársena C
Norteam.	Cape Cumberland	Moore y McCormack	Reino Unido	Dna. Norte
Sueco	SIGNEBORG	I. E. La Patagonia	Rosario	Dock Sur
Sueco	BENGALA	Johnson Line	Gotemburgo	Dársena B
Norteam.	R. B. STEVENS	Delta Line	Capetown	Dna. Norte
Argentino	AUSTRALIA	Nav. Dodero	Santos	Riachuelo
Británico	O. VALENTINO	Blue Star Line	Reino Unido	Dock Sur
Sueco	IVAN GORTHON	I. E. La Patagonia	Santos	Dique 3
Argentino	PATAGONES	Navemar S. A.	Porto Alegre	Dique 4

A SALIR HOY

Nacional.	Nombre	Agente	Lugar salida	Destino
Argentino	RIO LUJAN	Flota M. del Estado	Dársena A	R. de Janeiro
Norteam.	Joseph Le Comte	Moore y McCormack	Dna. Norte	Marsella
Sueco	SIGNEBORG	I. E. La Patagonia	Dock Sur	R. de Janeiro
Argentino	Gral. MOSCONI	Y. P. Fiscales	Dna. Sur	La Plata
Argentino	Río Corrientes	Flota M. del Estado	Dársena E	Tampico

ENTRADOS AYER

Nacional.	Nombre	Agente	Procedencia	Girado a:
Sudafric.	DALIA	J. E. Turner	Durban	Dock Sur
Argentino	V. F. LOPEZ	M. de Marina	Rada	Dársena Sur

SALIDOS AYER

Nacional.	Nombre	Agente	Lugar salida	Destino
Español	Mte. AMBOTO	Agencia Dodero	Dársena C	Bilbao
Argentino	ASTRA	Cía. Astra	Dársena C	La Plata
Británico	Fort St. Antoine	Mala Real Argentina	Dársena C	Reino Unido

Plazo para la presentación de despachos directos y copias de depósito

VAPORES	Llegada cim.	Venda	Nº de paq.	Lugar de descarga	AGENTE
ZELANDIA	4	12	11.237	Barracas	Nav. Dodero
RIO TEUCO	4	12	11.238	Dna. B Sección 2	F. M. del Estado
CORDILLERA	5	13	11.384	Dna. B Sección 3	J. R. Williams
NAVEGANTE I	5	13	11.385	Riachuelo	H. P. Musacchio
GRAL. S. MARTIN	6	14	11.227	Dársena E	Fidel Jáuregui
BARILOCHE	6	14	11.228	Dique 2 Sección 4	J. Zuccoli
QUEQUEN	6	14	11.229	Riachuelo	Delmar S. A.
RIO GALLEGOS	7	15	11.368	Dique 4 Sección 6	F. M. del Estado
BAHIA BLANCA	8	16	11.409	Dique 2 Sección 4	Navemar S. A.
AVILES	9	17	11.411	Dna. B Sección 6	La Patag. S. A.
RIO SEGUNDO	10	18	11.469	Dock Sur	F. M. del Estado
CAESAR RODNEY	10	18	11.482	Dna. B Sección 1	I. F. Corporation
ATLANTA CITY	10	18	11.483	Dársena E	I. F. Corporation
MARGARITA	10	18	11.484	Dique 3 Sección 3	J. C. Schenone

PUERTO DE LA CAPITAL

Profundidad del agua habida ayer en los canales de acceso al puerto de la capital para un ancho central de 40 metros sobre el cero del semáforo. Canal Sur: a las 6, 24.9; a las 7, 25.10; a las 8, 26.5; a las 9, 26.8; a las 10, 26.10; a las 11, 26.11; a las 12, 26.8; a las 13, 26.3; a las 14, 25.10; a las 15, 25.5; a las 16, 25.6, y a las 17, 25.6. Siete pies más de agua en el canal Norte. Viento Norte.

VAPORES FLUVIALES

A entrar hoy en la Dársena Sur: Ciudad de Buenos Aires, de Montevideo, a las 8, y Ciudad de Colonia, de Colonia, a las 14.30.

A salir hoy de la Dársena Sur: Ciudad de Colonia, para Colonia, a las 9, y Ciudad de Buenos Aires, para Montevideo, a las 22.

BARCOS SURTOS EN EL PUERTO

ALDEN BESSE (Norteam.)—Dique 4.
AMAZONAS (Sueco)—Dársena C.
ATLANTA CITY (Norteam.)—Dársena E.
BUENOS AIRES (Arg.)—Dársena A.
CABO DE BUENA ESPERANZA (Español)—Dársena C.
CAPE NOME (Norteam.)—Dársena A. 2a.
CUP OF WINDSOR (Británico)—Dna. C.
CORDILLERA (Británico)—Dock Sur.
CAESAR RODNEY (Británico)—Dna. B.
CHRISTER SALEM (sueco)—Dna. B y C.
DALIA (Sudafricano)—Dock Sur.
DICTO (Noruego)—Dique 2.
EMPIRE TREASURE (Brit.)—Dna. B. 7a.
GENERAL SAN MARTIN (Arg.)—Dna. C.
ISLAND (Sueco)—Dársena C.
HARPON (Argentino)—Dársena Norte.
JOHN GARRIE (Norteam.)—Dique 4, 8a.
JOSEPH LEI COMPTON (Norteamericano)—Dársena Norte, sección (Norteam.)—Dna. C.
LEONIDAS PALK (Norteam.)—Dna. B.
LOS POZOS (Argentino)—Dock Sur II.
MARY M. DOLAND (Norteam.)—Dna. C.
MARGARET JOHNSON (Sueco)—Dna. B.
NOESANIWT (Holandés)—Dna. Norte, 6a.
PAUL BUNYAN (Norteam.)—Dársena C.
ROGALAND (Argentino)—Dique 3a.
ROSSEVILLE (Noruego)—Dna. Norte, 5a.
SAMWHARPE (Británico)—Dique 1, elev.
VAN RUISDAEL (Holandés) — Dársena Norte, dique de carena.

FLOTA MERCANTE DEL ESTADO

RIO ATUEL—El 10/9 para Nueva York.
RIO BERMEJO—El 13/9 en N. Orleáns.
RIO CARCARAÑA—El 19/9 a N. York.
RIO COLORADO—El 24/9 en N. Orleáns.
RIO CORRIENTES—Dársena E.
RIO CHICO—El 18/9 para Puerto Rico el 18/9.
RIO CHUBUT—En Baltimore.
RIO DESEADO—El 10/9 en Baltimore.
RIO DIAMANTE—El 6/9 a Necochea.
RIO DULCE—El 30/9 en Nueva York.
RIO GALLEGOS—Dique 4, sección 6a.
RIO GUALEGUAY—En Nueva Orleáns.
RIO IGUAZU—El 23/8 de Curaçao. El 15/9 en ésta.
RIO JACHAL—Dársena A. El 15/9 para Nueva York.
RIO JURAMENTO—El 31/8 en N. York.
RIO LUJAN—En la dársena A.
RIO MENDOZA—El 10/9 para Nueva York.
RIO NEUQUEN—En Nueva Orleáns.
RIO PARANA—En Nueva York.
RIO PRIMERO—En Nueva Orleáns.
RIO SALADO—En Nueva Orleáns.
RIO SAN JUAN—El 10/9 para El Callao.
RIO SEGUNDO—Dock Sur.
RIO TEUCO—Dársena E, sección 2a.
RIO TUNUYAN—En Nueva York.

BUQUES DE PASAJEROS

Para Buenos Aires

BRASIL (Sueco). El 10/9 de Gotemburgo.
CABO DE HORNOS (Esp.). De Barcelona. El 29/8 de Lisboa. De Trinidad el 11/9.
GROIX (Francés). La Pellice, 29/8. Espetado el 23/9 en ésta.
MONTE AYALA (Esp.). El 24/8 de Bilbao.
NORDSTJERNAN (Sueco). En Gotemburg.
RIO TUNUYAN (Arg.). En Nueva York.
SUECIA (Sueco). De Gotemburgo. El 21/9 en ésta.

Para Europa y los Estados Unidos

CABO DE BUENA ESPERANZA (Español). Para Barcelona. El 14/9 a las 20 de la dársena C.
CHILE (Sueco). Para Gotemburgo. El 18/8 de ésta.
ORINOCO (Sueco). Para Gotemburgo. El 28/8 de Buenos Aires.
RIO JACHAL (Argentino). Para Nueva York. El 15/9 de la dársena A.
VENEZUELA (Sueco). Para Gotemburgo. El 24/8 de ésta.

Puertos de la Patagonia

ASTURIANO—En la Dársena Sur.
MANLY—El 11/9 en ésta.
RIO BLANCO—En Río Gallegos.
RATA—En Comodoro Rivadavia.
RIO SANTA CRUZ—El 9/9 de Dársena Norte, 5a., para Río Gallegos y escalas.
SANTA MARIA—En el Riachuelo.

Líneas al Brasil y Nueva Orleáns

AFRICA—De San Francisco a ésta.
AGUILA II—En Río de Janeiro.
ASIA—En San Nicolás.
AUSTRALIA—De Paranaguá para ésta.
BAHIA BLANCA—Dique 2, sección 4a.
BUENOS AIRES—El 27/8 para Durban.
CAMAMU—En Río Grande del Sur.
CIUDAD DEL CABO—El 8/8 para Durban.
CIUDAD DE NECOCHEA—En Montevideo.
CHUBUT—En Porto Alegre.
DUBLIN—En Río de Janeiro.
D. ANGELA—El 6/9 para Santos; el 13/9.
EDIMBURGO—En Santos.
ESTE—Dique 1, elevadora.
FRANCISCO ROCCO—En Porto Alegre.
Gral. SAN MARTIN—En la dársena C.
GOIAZ LOIDE—En Santos.
GLORIOSO—De Rosario a San Francisco.
JOAZEIRO—En Río Grande del Sur.
MEXICO—En Bahía Blanca.
NORTE—En el Riachuelo.
NOVILLO—El 6/9 de Santos a ésta.
OCEANIA—En San Francisco.
OESTE—El 8/9 para Bahía Blanca.
PARANA—En el Riachuelo.
PATAGONES—En el Riachuelo.
RIOGRANDE—En el dique 4, sección 5a.
RIO LOIDE—El 5/9 de Bahía Blanca para Santos.
RIO GRANDE—De Porto Alegre a Río.
RIO LIMAY—En Río de Janeiro.
SANTA M. MAGDALENA—En Montevideo.
SARANDI—En San Nicolás.
SUD—En Santos.
TORO—De Necochea para A. dos Reis.
URU—En Necochea.
URUGUAY—En Porto Alegre.
ZELANDIA—El 9/9 para Santa Fe.

VAPORES MERCANTES ESPERADOS

Fechas de salida de puertos de procedencia, escala o de llegada a Buenos Aires

ALBION STAR—El 30/8 del Reino Unido.
A. J. NEWBURY—Montevideo, 5 sept.
BANGKOK—Marsella, 29 de agosto.
BENGAL—El 25/8 de Gotemburgo.
CAPE CUMBERLAND—Esp. 11 Sept.
CAPE HOWE—De Calcuta a ésta.
DICK LYKES—Nueva York, 24 septiembre.
DON DICKENSON—Esp. 25 septiembre.
EMPIRE CROMER—El 27/8 del R. Unido.
G. GLADSTONE—Montevideo, 5 sept.
EMPIRE NEWTON—De Calcuta a ésta.
EMPIRE PENNANT—Reino Unido a ésta.
EMPIRE CONFIDENCE—Glasgow, 8 sept.
EDWARD LOGAN—Esperado 24 sept.
FRAMLINGTON COURT— El 1/9 del Reino Unido.
FRANCIS M. SMITH—Esperado 23 sept.
FREDERICK—Nueva York—Esp. 18 sept.
GAELIC STAR—El 25/8 del Reino Unido.
JOSEPH DINAND—Esperado 16 sept.
MORMACLARK—Nueva York, 14 agosto.
RESOLUTE—Nueva York, 28 agosto.
SAMADANG—De Calcuta a ésta.
SAMNEBRA—De Calcuta a ésta.
SAMYEE—De Calcuta a ésta.
SILVERGUAVA—Esperado 28 agosto.
SVEN SALEN—Gotemburgo, 23 agosto.
TORDENE—Hull, 29 de agosto.
YAKA—Esperado 18 sept.

PETROLEROS ARGENTINOS

A. DEL VALLE—Dársena Sur.
BUENOS AIRES—En la dársena A.
DOCE DE OCTUBRE—En el Dock Sur.
FLORENTINO AMEGHINO—De Comodoro Rivadavia a La Plata.
GENERAL MOSCONI—En La Plata.
Ing. L. A. HUERGO—En Puerto Belgrano.
JUVENAL—El 28/8 para Curaçao.
JUNCAL—El 20/8 para Nueva Orleáns.
LOS POZOS—En el Dock Sur II.
MINISTRO FREBS—De Comodoro Rivadavia a La Plata.
MINISTRO LOBOS—En Puerto Nuevo.
P. F. ALCORTA—En San Lorenzo.
QUILMES—De Curaçao para Santos y Buenos Aires.
SAN JORGE—En La Plata.
SAN MATIAS—En La Plata.
SANTA CRUZ—En el C. Rivadavia.
TRECE DE DICIEMBRE—En La Plata.
TACITO—El 28/8 para Curaçao.

GIROS DE BUQUES

A la carga:
Roslin Castle, dársena C.
Samois, dársena E.
Leonidas Polk, prórroga, espigón A y B.
Cape Cumberland, Dna. Norte, sección 1a.
Uribitarte, prórroga, dique 2, sección 2a.
Signeborg, Dock Sur, sección 2a.
Van Ruisdael, dársena C.

A la descarga:
Patagones, dique 4, sección 1a.
Esquel, dársena E, sección 3a.
Bengol, dársena B, sección 3a.
Raymond B. Stevens, Dna. Nte., fondeado.

A reparaciones:
General San Martín. Dársena Norte, dique de carena.

PUERTO DE ROSARIO

Rosario, 11.—Hoy zarpó para Buenos Aires, cargado de trigo, el buque sueco Signeborg.

PUERTO DE MONTEVIDEO

Montevideo, 11 (Esp.).—Buques llegados: holandés Péricles, de Buenos Aires, y norteamericanos Mormaclark, de Nueva York, y Hart Crane, de Buenos Aires.
No hubo salidas.

RECAUDACION ADUANERA

La Aduana de la Capital recaudó ayer, por los conceptos que se expresan, las siguientes sumas:

Importación	$ 617.893,25
Exportación	" 8.758,12
Derechos portuarios	" 14.724,14
Total	$ 641.376,51

Desde el 1o. de enero se han recaudado, por los mismos conceptos, $ 78.725.937,32.
Dif. a favor de 1945, $ 5.375.890,99

PREFECTURA GENERAL MARITIMA

Llámase a concurso para proveer los siguientes empleos: UN MEDIDOR DE LINEAS DE CARGA; UN AYUDANTE ARQUEADOR; UN DIBUJANTE NAVAL; UN TRADUCTOR Y DOS INTERPRETES. La inscripción se cerrará el 29 del corriente a las 12 horas. Informes en la División Personal de la Policía Marítima, LAVALLE 341, Capital.

COMPRO CASA
AUNQUE TENGA POCA RENTA
BIEN UBICADA — U. T. 31 - 5605

SKODA SEDAN
4 puertas, 280 kms. 20 lit., motor, carrocería y pintura a nuevo, gomas muy buenas. Av. ALVEAR 3268

VENDO
negocio regalos con mercad. calidad, instalac., teléfono, a oferta conveniente. LIBERTAD 1190

CASA ESPAÑOLA 26 - 1900
compra cuadros, muebles oficina, pianos, adornos, regalos, antigüedades, marfiles. GENERAL HORNOS 86

PIANO COMPRO
A PARTICULARES — U. T. 35-8550

CRISTAL BACCARAT
JUEGO UNICO VENDO, 96 PIEZAS U. T. 33 - 7795

HAGA NUEVAS A SUS CORBATAS VIEJAS
confiándonoslas para su limpieza y renovación, se retiran a domicilio - 45 - 6091

COMPRO TRAJES
Pianos, muebles, adornos, radios. MANUEL CASTRO 42-8588

MAR DEL PLATA
Cabo Corrientes, Explanada y Gascón, lote 10.82 x 41, vdo. U. T. 34-0518

PRODUCTOR
práctico y serio, necesita la revista económica "Veritas". Unicamente por carta, con detalles: CASILLA CORREO 230

¿Su Radio Funciona Mal?
Talleres Norte le facilitará una mientras arregla la suya. Tenemos la lámpara de radio que Ud. busca. - Pueyrredón 1799 U. T. 41 - 6641 y 41 - 5815

MEDIAS PARA SEÑORAS
Pura seda natural a $ 4.8, 5.4 y 6.1 doc. Rayón a $ 12, 15, 18, 22, etc. doc. Remitimos al interior contrarreembolso RETAMAR - Maipú 231 - Bs. Aires

MAGNIFICO PACKARD
Clipper 4 puertas VENDO, directo, a la izquierda, tapizado en seda, radio, 5 gomas, cámaras salvavidas, embrague automático. Verlo en ANCHORENA 1170.

AUTOMOVILES
Cadillac, 4 ptas., 42, nuevo
Cadillac, 7 asientos, 41, s nuevo
Oldsmobile, 4 ptas., 42 m nuevo
Mercury, 42: Coupé Club
Packard, 4 ptas., 42, Clipper
Packard, 42, convertible

CASTRO CAMBA
U. T. 44 - 8921 y 44 - 6706

LAS HERAS 2566

GRAFODRAMAS — Por Luis J. Medrano

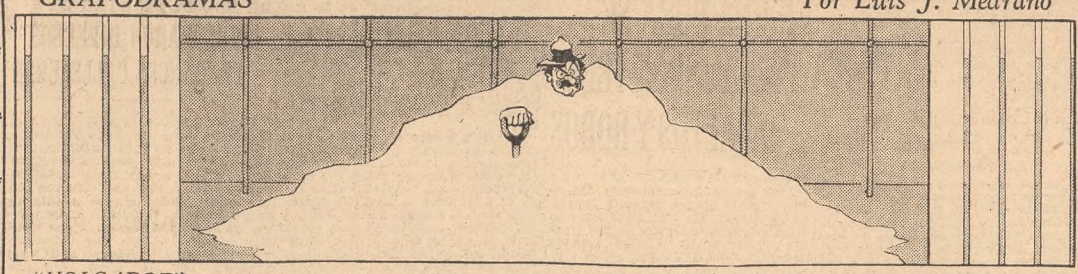

"VOLCADOR"

Menta BOLS
380 AÑOS DE "SABER" HACER LICORES
Otras especialidades y clases de preferencia
APRICOT • CHERRY • CURACAO
KUMMEL • CACAO • ANIS
MARASCHINO

Transferencias de Departamentos y CASAS con o sin muebles, permutas, etc. Lea los avisos Clasificados de la sección CLUB

COMPRO CRISTALES DE CONTACTO
Zeiss 2|85. Uriburu José Evaristo 1033. Interno A. Señor Palmieri

GOBERNANTA JOVEN
activa, práctica, necesito para 3 varones de 10, 8 y 4 años, buen sueldo, llamar T. 742 Martínez 0849

COMPRO BRILLANTES ALHAJAS, PLATINO, ORO
Consulte antes de vender - U. T. 35-8975 TUCUMAN 887

LIRAS ITALIANAS, vendo
arriba de $ 3.20 a mejor oferta. U. T. 42-7259

VENDO SOFA Y SILLONES
L. XVI de "Forest", otros sillonecitos, mag. óleo flores y frutas at. "Van der Ast", otro paisaje, 100 copas "Baccarat". Lámparas con potiches chinos. De 14.30 a 19 hs. — URUGUAY 1266

COMPRO AL MAS ALTO VALOR DEL DIA
GOMA CREP
DE ZAPATOS USADOS
PAGAMOS PRECIOS INCREIBLES
JUNCAL 4660 — U. T. 72 - 5241
Atiendo todo el día y voy a domicilio
RECIBIMOS ENCOMIENDAS

PARA PUESTO DE RESPONSABILIDAD
Se ofrece, persona seria, casado, arg. 50 años, para cualquier punto, práctico contabilidad, cereales y colonización; pretensiones $ 300 mensuales, ref. a satisfacción y certificado. Inf. GRACIANO — CORRIENTES 1262 - 4o. P., Dep. H.

JOVEN SEÑORITA TAQUI-DACTILOGRAFA
PERFECTO CASTELLANO, NOCIONES INGLES — SE NECESITA OFERTAS MANUSCRITAS A: O. G. — CANGALLO 318

MUEBLES *DIRECTAMENTE EN LA FABRICA*
Dormitorios, Comedores, Living-rooms y Muebles sueltos en Francés, Inglés, Provenzal, Rústico — 30 o|o de economía — RIVADAVIA 2902

E. C. P. A.
U. T. 38 - 7723 Bmé. Mitre 1470
HORARIO: 9 a 11 y 14 a 16
OFRECE A EMPRESAS IMPORTANTES
LOCALES AMPLIOS PARA OFICINA
A CONSTRUIR EN ZONA CENTRICA
A GUSTO DEL INTERESADO

FORD MODELO 1938
sedan, 4 puertas, en buen estado. Verlo: BELGRANO 2160 — U. T. 48-0735

BAÑADERAS, LAVATORIOS
Juegos en colores, sanitarios, ocasiones en averías - Vendo - RIVADAVIA 2199

D.K.W.-340 Kms. (20 lts.)
último mod., convert., c|nvo., gomas muy buenas. VENDO, — Charcas 814

PERDIDO
entre la calle Arroyo 1083 y la casa Harrod's en Florida, un clip con un topacio y brillante. Se gratificará al que lo devuelva a Arroyo 1083, 6º piso, depto. A

SE ALQUILA PETIT HOTEL LUJOSO
APTO PARA NEGOCIO DE MODAS O SIMILARES. Arenales 1167. Visitar de 10 a 12 y de 14 a 17 Hs.

EL CUARTITO
MONTEVIDEO 1023
Talleres de la Sociedad de Beneficencia Hermanas de Dolores. Exposición y venta de los trabajos de lencería, bordados a mano y a máquina, mantelería, bebés, telares, etc. Se reciben encargos.
PRECIOS MODICOS

2 JARRONES GRANDES
de Sevres o de Saxe deseo comprar U. T. 44 - 8920

COUPE CLUB
CHEVROLET 1940 DE LUJO seminuevo, tapizado en cuero. VENDO. FEDERICO LACROZE 2273

SAN ISIDRO
Av. Aguirre entre Sáenz Peña y Rubén Darío, lote 12x36.81 mts., vdo. 34-0518

ALTO PRECIO PAGAMOS ZAPATOS
GOMA CREP
TUCUMAN 2089 U. T. 47 - 9471

PERRA - CANICHE
Negra, gran pedigree, especial para cría, vendo, vería de mañana. Ayacucho 421

HOTEL EN CORDOBA
Zona serrana, sobre Ruta Nacional, 20 habit., todo confort. Vendo directo SAN MARTIN 365 ESCR. 208

PELETERIA ADRIENNE
SANTA FE 899
GRAN LIQUIDACION

Tapados astrakán, desde	$ 1.650
Tapados lobo, desde	$ 1.500
Tapados Indian Lamb	$ 1.050
Sacón Loutre	$ 450
Sacón potrillo	$ 320
Sacones zorros bleu, desde	$ 350

MARIA DEL CARMEN
Ofrece su selecta variedad de vestidos de ocasión, Tailleurs, Sport, seda natural, modelos importados. Verdaderas oportunidades, por liquidación stock invierno. — MONTEVIDEO 928 — 5o. d. — U. T. 41-2945

EN ADROGUE
Vendo magníf. chalet 2 plantas, 3|4 dormit., espléndi. jardín, árboles, 3 cuadr. estac., $ 57.500, c|fac. Entrega inmediata
Para renta, Galpón de 450 mts. cubiertos, 2 cuadras estac., 11 o|o, $ 12.000, c|fac.
Terreno a 3 cuad. estac., medidas excep., 20x50 mts. $ 12.500. C fac.
DOMINGO N. OLIVERA. — ROCA 163. — U. T. 1067. ADROGUE

Jardinero Floricultor
PARA EL CAMPO, SE NECESITA MAIPU 208 3er. PISO

MAR DE AJO
Vendo libretas de lotes sobre el mar. U. T. 34-0518

NO REGALE, VENDA
altos precios se pagan trajes, vestidos, adornos, regalos, antigüedades, muebles y todo obj. de val. Johnny. 44-9365. Consul.

COBRANZAS CASATI
Organización recaudadora cuotas mensuales Sociedades, Clubs, Revistas, Clínicas, etc. P. GOYENA 776, U. T. 69 - 1515

ACOLCHADOS
Creaciones de gran estilo - Modernizamos y renovamos. Premiada fábrica CHARCAS 1365 U. T. 41 - 2152

EXTRAVIADA
pulsera de brillantes con zafiros, recuerdo de fda., sábado noche en comedor Hotel España o en Goyescas. Se gratificará devolución — AYACUCHO 1876, 3er. piso

ZAPATOS USADOS
SUELA GOMA CREP
AL PRECIO DEL ORO COMPRO
SALTA 821 — U. T. 26 - 1355
Atiendo todo el día y voy a domicilio

BUICK
Club convertible, radio, gomas B|Blanca en perfectísimo estado — CASTELLI 67

LOCAL
Busca casa importadora. Radio: Paseo Colón - Alsina - Bernardo de Irigoyen - Venezuela. — Casilla de Correo 3487

"CASA EN PALERMO"
Arévalo 1700, para habitar renta o industria, 8.66 x 35.90, vendo c|fac. Florida 336 Esc.406 — 31-1595

FORD 40
DE L. JO, 2 PUERTAS, VERLO: CALLAO 1674

CAMIONETA RURAL
s|Lincoln, techo acorazado, corredizo, carrocería especs., división inter., gomas m. buenas 750x16, Av. ALVEAR 3268

MUEBLES DE ESTILO
Nuestra amplia fábrica nos permite vender barato. ARAOZ 2960 - U. T. 72-4010

ISLA Vdo.
Oportunidad, 2da. Sección, fte. Río Carabelas, 93 has. Gran negocio, $ 25.000, U. T. 743 - S. ISIDRO 1011

DACTILOGRAFA - AL TACTO
Muy veloz, con redacción propia y práctica gral. Oficina necesito. Escribir a: G. M. — CORRIENTES 545 - 5º Piso

CELOFAN
Blanco común bobinas 60 mm. — Vendo buen precio, por Teléfono - 31 - 2975

TAPADO VISON
obscuro, último modelo, oportunidad única, vendo - VIC. LOPEZ 1853, 7o. p. B

CABALLOS
Vendo 2 hermosos y jóvenes de reputadas cabañas, 1 POLO-PONY, otro HUNTER. Muy bien domados. Verlos Juramento 1469. Tratar telef. 76 - 0204

BABY FORD
Sedan 2 puertas, excelente estado, pesos 3.600. SANTA FE 3002

PAGO BIEN - 67-7177
Compro muebles, pianos, adornos, porcelana, objeto de arte, heladera eléctrica, caja de hierro, alfombras
Charcas 1551. 44-3627. KREIMER

COMPRO PIANOS
DESDE $ 500 a $ 3.000
OBJETOS DE ARTE
CASA TALPALAR
U. T. 79-6183

MAYORAL Hnos.
SANTA FE 1855 al 67
U. T. 44 - 4225

COGNAC
Des Tulleries Napoleón 1818. Martell 70 años, extra. Fernet Branca, envasada en Italia. Wodka, Wiborowa y Perla. Acquavit de Letonia y Aelborg de Dinamarca. Surtido completo en Champagne de años y sin años. Vinos, Cognacs y Licores de todas las naciones de Europa. Surtido completo en mercaderías Nacionales y Extranjeras. Licores Peter, los mejores nacionales. Cognac Lacrado, botella $ 7.60, por esta semana. Pollos Tupac, cada uno $ 8.50. Queso Tafí con y sinají. Dátiles recién recibidos de Europa.
Visite nuestra Exposición

RESTAURANTE DE LUJO
MAR DEL PLATA
Edificio a estrenar en la mejor ubicación de Mar del Plata, en Explanada Norte frente al mar. Se aceptan ofertas de alquiler para el amplio local de lujo, especialmente construído para restaurante y atención de comida a los veinte grandes departamentos de los pisos altos del edificio. Dirigirse personalmente a los Arquitectos — CANGALLO 1917 — Bs. Aires

Casa LAZARO COSTA
Servicios de calidad
Callao y Santa Fe — Rioja 280

SEPELIOS

✝ **JOSE DURAN ALBAREDA,** Q. E. p. d., falleció el 11 de septiembre de 1945, confortado con los auxilios de la santa religión y la bendición papal. —Su hermano Ramón (ausente), sobrinos y primos (ausentes) y amigos presentes invitan a acompañar sus restos al cementerio del Oeste hoy a las 10.— Casa mortuoria: Belgrano 919, piso 3o, depart. A.—Casa Gitelli Hnos., Rivadavia 5281. 09341-S

✝ **JOSE DURAN ALBAREDA,** Q. E. p. d., falleció el 11 de septiembre de 1945.—La Dirección de la C. A. D. E. invita a sus compañeros y relaciones a acompañar los restos del que fuera su antiguo y meritorio colaborador al cementerio del Oeste hoy miércoles 12 a las 10 horas.—Casa mortuoria, Belgrano 919, piso 3o. S

✝ **SARA BELLONE,** Q. E. P. D., falleció el 11 de septiembre de 1945, confortada con los auxilios de la santa religión y la bendición papal.—Sus hermanos Luisa B. de Pazos, Clotilde B. de Pazos, Manuel y Juan Pazos; sus sobrinos Angélica R. de Fraga, Andrés Carlos Rey y Manuel A. Fraga; demás sobrinos, tíos, primos y demás deudos invitan a sus relaciones a acompañar sus restos al cementerio del Oeste hoy miércoles 12 a las 16 horas.—Casa mortuoria: Billinghurst 750.—Casa Spallarossa, Corrientes 2189 esq. J. E. Uriburu. 09425-S

✝ **SARA BELLONE,** Q. E. P. D., falleció el 11 de septiembre de 1945, confortada con los auxilios de la santa religión y la bendición papal.—La razón social Manuel Pazos invita a sus relaciones a acompañar los restos de la extinta al cementerio del Oeste hoy miércoles 12 a las 16 hs.—Casa mortuoria, Billinghurst 750.—Casa Spallarossa, Corrientes 2180, esq. José E. Uriburu. S

✝ **MICAELA ERASUN DE DODERA,** se durmió en la paz del Señor el 11 de septiembre de 1945, confortada con los auxilios de la santa religión y la bendición papal.—Su hija Martina D. de Casas; sus hijas políticas Orosia L. de Dodera y Celia R. de Llana; su hermano Bautista Erasun; sus nietos Jorge L. Casas, Mercedes L. Dodera y Jorge Dodera Romero; nieta política, bisnietos, sobrinos y demás deudos invitan a acompañar sus restos al cementerio del Oeste hoy a las 10.15, previa misa de cuerpo presente que se oficiará en la parroquia de Santa Isabel de Hungría (Estrada 833).—Casa mortuoria: De las Ciencias 1081.—Casa Virgili, San Juan 2202.

✝ **DOCTO LAURITA,** Q. E. P. D., falleció el 10 de septiembre de 1945, confortado con los auxilios de la santa religión.—Su esposa, Lucía Prillo de Laurita; sus hijos Miguel, Roque, Lorenzo y Luis; sus hijas políticas Olga Cáceres de Laurita, Emma Moscilla de Laurita y Celia Freire de Laurita; su futura hija política Susana Iglesias; sus nietos Lucía y Cristina y Susana; su hermano Roque Laurita, sobrinos y demás deudos invitan a acompañar sus restos al cementerio de San Justo hoy a las 10 horas.—Casa mortuoria, General Uriburu 3593 (San Justo).—Cocheria Bisso y Vicente.

✝ **PETRONA ILIEFF DE VELYANOVSKY,** q. e. p. d., falleció el 10 de septiembre de 1945, confortada con los auxilios de la santa religión y la bendición papal. — Su esposo, Angel Velyanovsky; sus hijos Delfina y Naum; su padre, Stoyan Ilieff; sus hermanos María I. de Socoloff, Juan y Matilde; sus hermanos políticos doctor Constantino Velyanovsky e Irene B. de Velyanovsky; su sobrino César Rodolfo, primos y demás deudos invitan a acompañar sus restos al cementerio del Oeste hoy 12 a las 10.—Casa mortuoria, Defensa 1155.—Casa Lázaro Costa. S

✝ **MANUEL CONTRERAS LOBIT,** q. e. p. d., falleció el 11 de septiembre de 1945, confortado con los auxilios de la santa religión.—Sus hijos María Luisa L. de Asaro, Celina L. de Angulo y Federico Lasáigues; sus hijos políticos Víctor Asaro, Héctor Angulo y Alicia M. F. de Lasáigues; sus nietos Enrique, Osvaldo y Roberto Asaro, Oscar Angulo, Horacio y Marta A. Lasáigues; su hermana María L. de Wientzen (ausente); sus sobrinos y demás deudos participan a sus relaciones que sus restos fueron inhumados en el cementer

CAMBIOS Y NEGOCIOS EN TITULOS, CEREALES Y OTROS PRODUCTOS

GIROS SOBRE EL EXTERIOR

Precios en m|l. fijados por el Banco Central.

MONEDAS	CIERRE Compr.	VENDEDORES 15 por £ Cierre	17 por £ Cierre
1 libra esterlina	13.50	15.—	17.—
100 dólares	335.82	373.13	422.89
100 pesetas	30.67	34.08	38.62
100 francos suizos	78.01	87.39	99.04
100 dólares canad.	300.56*	333.95	378.48
100 coronas suecas	81.22	90.24	102.27
100 escudos portug.	13.80	15.33	17.38
100 pesos mexicanos	69.24*	76.93	87.19

CAMBIOS - MERCADO LIBRE

100 dólares	$ 403,—
100 francos suizos	„ 94,50
100 dólares canad.	„ 363,50
100 escudos portug.	„ 16,65
100 coronas suecas	„ 98,—
100 uruguayos	„ 227,—
100 cruceros	„ 21,10
1 libra (cir. 191)	„ 16,20

Para todos los billetes de banco extranjeros la cotización del Banco de la Nación es convencional.
(*) Precio nominal.

AYER HUBO IMPORTANTES NEGOCIOS EN LA BOLSA

El volumen de lo operado se aproximó a los 12 millones de pesos

Las operaciones de ayer en el mercado bursátil fueron de consideración, desarrollándose en un ambiente muy animado y con plaza muy favorable en la primera rueda y algo pesada en la segunda. En total se operó por pesos 11.810.154,54 moneda legal, nominales, correspondiendo $ 1.623.000 a los títulos hipotecarios, $ 8.257.000 a los fondos públicos y el resto a los papeles comerciales e industriales, de los que se vendieron 1570 obligaciones y 31.040 acciones. El detalle es el siguiente:

Cédula Hipotecaria Argentina

	Cantidad	Menor	Mayor	Cierre
A . . .	25.000	—	—	102,10
B . . .	54.000	101,80	101,90	101,80
C . . .	86.000	—	—	101,50
D . . .	82.000	—	—	102,10
E . . .	57.000	102,70	102,80	102,80
F . . .	93.000	—	—	102,50
H . . .	109.000	102,—	102,10	102,—
J . . .	5.000	—	—	101,40
K . . .	34.000	—	—	103,—
L . . .	122.000	102,70	102,80	102,80
M . . .	607.000	102,30	102,40	102,40
2ª . . .	65.000	—	—	101,60
4ª . . .	7.000	—	—	103,20

Crédito Argentino Interno

A . . .	776.000	96,60	96,70	96,60
B . . .	753.000	95,20	95,40	95,20
C . . .	305.000	95,80	96,20	95,90
D . . .	67.000	95,70	95,90	95,70
E . . .	120.000	95,70	98,—	95,70
F . . .	388.000	95,90	96,20	95,90
1942 . .	103.000	95,30	95,50	95,30
1943|83 .	41.000	—	—	95,80
1943|84 .	46.000	95,—	95,20	95,10
1944|84 .	594.000	—	—	95,70
3 ½ % .	798.000	85,60	85,80	85,70
3 % . .	650.000	—	—	94,80

Bonos del Tesoro

De 2 ¾ %:				
1942|45 .	460.000	—	—	100,35
1944|46 .	200.000	—	—	100,61
De 2 ¼ %:				
1944|49 .	600.000	—	—	98,20

Títulos Municipales y Provinciales

	Cantidad	Apert.	Cierre
Emp. Mun., A.	18.000	—	100,90
Emp. Mun., B.	63.000	—	100,60
Emp. Mun., C.	151.000	100,20	100,40
Emp. Mun., 1944	69.000	94,70	94,80
Emp. Mun. 1945	49.000	—	95,—
Pav. 11.593, 13ª	25.000	—	101,20
Pav. 11.593, 14ª	40.000	—	102,60
Dda. A. Bs. As.	542.000	—	100,80
Dda. B. Bs. As.	354.000	100,40	100,50
Pavim. Bs. As.	124.000	100,20	100,10
P. 6 %, Paraná	2.000	—	105,50
E. Mun. Córdoba	153.000	—	100,30
Emp. V. María	7.000	—	99,20
B. Bco. Pcia., C	3.000	—	105,20
B. Bco. Pcia., D	2.000	—	104,50
B. Bco. Pcia., F	3.000	—	105,70
B. Bco. Pcia., 7ª	44.000	—	104,90
B. Bco. Pcia., 8ª	15.000	—	104,60
B. Bco Pcia., 9ª	7.000	—	104,10
B. B. Pcia., 10ª	22.000	—	106,20
B. B. Pcia., 11ª	1.000	—	102,—
B. B. Pcia., 13ª	190.000	—	101,50

Con garantía de la Nación

Dda. B. E. Ríos	13.000	—	107,80
Deuda Santa Fe	204.000	—	100,60
Id. sept. 13 . .	100.000	—	100,60
Id. sept. 17 . .	100.000	—	99,50
Id. Sgo. Estero	106.000	99,70	99,80
D. 5 %, Tucum.	11.000	—	103,60
Deuda Salta	8.000	—	100,50
Deuda Córdoba.	1.000	—	100,60
Deuda Mendoza.	5.000	—	100,60

MERCADO DE TITULOS DE ROSARIO

Cédulas hipotecarias: A, 1000 a 102,10; B, 5000 a 101,70, 10.000 a 101,80; C, 1000 a 101,50; D, 7000 a 103,10; E, 1000 a 102,70; F, 2000 a 102,50; I, 2000 a 101,70; K, 2000 a 103; L, 3000 a 102,70; M, 114.000 a 102,30; 3a., 1000 a 101,60; 4a., 1000 a 103,20.

Crédito Argentino: A, 10.500 a 96,60; B, 14.000 a 95,30; C, 2500 a 96; E, 5000 a 96; F, 41.000 a 96; 1942-83, 5000 a 95,30; 1942-83, 5000 a 95,80; 1943-84, 30.000 a 95,30; 1944-84, 70.000 a 95,70; 1944-87, 23.000 a 85,60, 8300 a 85,70.

Títulos provinciales: Santa Fe, 27.000 a 100,50; Santiago del Estero, 5000 a 99,90, 15.000 a 99,80.

Títulos municipales: Rosario, A, 42.000 a 100,80; Córdoba, 5500 a 100,40.

Acciones: Celulosa Argentina, 20 a 373.

COTIZACIONES DE LOS ULTIMOS 15 DIAS

Mercado de Cereales.— Cotizaciones de centeno, avena amarilla, cebada forrajera y semilla de girasol durante los últimos 15 días. Precios fijados a las 16 del día indicado:

	Cent.	Avena	Ceb. Gsol.
Agosto:			
26	—	—	— —
27	16,50	15,—	16,05 19,50
28	16,50	15,—	15,95 19,70
29	16,50	15,—	15,85 19,65
30	—	—	— —
31	16,30	15,—	15,85 19,65
Septiembre:			
1	—	—	— —
2	—	—	— —
3	16,60	14,90	15,85 19,50
4	16,80	14,70	15,85 19,50
5	16,60	14,40	15,85 19,50
6	16,50	14,10	15,40 19,55
7	16,50	13,90	15,30 18,75
8	16,60	13,70	15,30 18,80
9	—	—	— —
10	16,60	13,70	15,10 18,90
11	16,60	13,40	15,10 19,—

Mercado libre de cambios.—Cotizaciones en m|l. de las principales divisas en el mercado libre de cambios durante los últimos 15 días. Tipos fijados a las 16.30 del día anterior.

Liras, pesetas, reichsmark, francos franceses y yen, s|cot.

Días	Dólares	Libras (cir. 191)	Dólares canad.	Francos suizos	Coronas suecas	Escudos portug.	Pesos urug.	Cruceros
Agosto:								
27	—	—	—	—	—	—	—	—
27	402,50	16,18	365,—	94,50	98,25	16,65	226,75	21,10
28	402,50	16,18	365,—	94,50	98,25	16,65	226,75	21,10
29	402,25	16,17	365,—	94,50	98,—	16,65	226,50	21,10
30	—	—	—	—	—	—	—	—
31	402,25	16,17	365,—	94,50	98,—	16,65	226,50	21,10
Septiembre:								
1	—	—	—	—	—	—	—	—
2	—	—	—	—	—	—	—	—
3	402,25	16,17	365,—	94,50	98,—	16,65	226,50	21,10
4	402,50	16,18	365,—	94,50	98,—	16,65	226,75	21,10
5	402,50	16,18	365,—	94,50	98,—	16,65	226,75	21,10
6	402,50	16,18	365,—	94,50	98,—	16,65	226,75	21,10
7	403,—	16,20	365,—	94,50	98,—	16,65	227,—	21,10
8	403,—	16,20	365,—	94,50	98,—	16,65	227,—	21,10
9	—	—	—	—	—	—	—	—
10	403,—	16,20	365,—	94,50	98,—	16,65	227,—	21,10
11	403,—	16,20	363,50	94,50	98,—	16,65	227,—	21,10

OBLIGACIONES Y ACCIONES		Operaciones	Cantidad	Más bajo	Más alto	Cierre Ayer	Cierre Anterior
Obligs.	Bco. Hogar Arg., E	3	170	—	—	102.10	102.10
”	Bco. Popular Arg., 9ª	1	50	—	—	104.50	104.—
”	Bco. Popular Arg., 10ª	3	188	—	—	104.50	104.50
”	Bco. Popular Arg., 11ª	1	39	—	—	102.80	102.80
”	Bco. Popular Arg., 12ª	8	970	—	—	103.80	103.60
”	Azucarera Argentina	1	95	—	—	104.—	104.50
”	Unión Telefónica	3	58	—	—	1.091.—	1.092.—
Acciones	Bco. Hogar Argentino	3	300	—	—	20.—	20.30
”	Bco. Popular Argentino	2	70	—	—	116.—	114.—
”	S. I. A. M., 5 %	5	500	—	—	107.—	107.—
”	Masllorénes Hnos.	1	20	—	—	398.—	400.—
”	Masllorénes Hnos., pref.	2	100	—	—	110.50	110.50
”	Dodero B	36	3.215	251.—	254.—	252.—	252.50
”	Bod. Arizu	9	180	280.—	287.—	285.—	275.—
”	Central Electricidad, pref.	1	25	—	—	85.—	80.—
”	Azucarera Argentina	3	240	—	—	50.—	50.—
”	Sedalana	7	150	348.—	350.—	350.—	346.—
”	Arg. de Pesca	8	800	64.—	65.—	64.30	64.50
”	Muro y Cía.	1	10	—	—	162.—	160.—
”	Algodonera Arg., pref.	3	200	—	—	116.—	116.—
”	Las Palmas Chaco Austral	4	220	136.—	138.—	137.—	138.—
”	Platt (Est. Gráficos)	1	10	—	—	210.—	210.—
”	L. Magnasco y Cía.	1	10	—	—	174.—	174.—
”	Ima. Elec. Patagonia	10	170	364.—	365.—	365.—	362.—
”	Fabiú Financiera	3	90	—	—	420.—	423.—
”	Inst. Biológico Argentino	1	50	—	—	228.—	225.—
”	G. Kraft, pref.	1	100	—	—	116.50	116.50
”	F. Arg. Alpargatas	1	30	—	—	725.—	728.—
”	Celulosa Argentina	4	85	—	—	376.—	375.—
”	Emelco, 6 %	2	25	—	—	1.210.—	1.210.—
”	Anthony Blank, pref.	4	145	—	—	109.—	109.—
”	Bod. El Globo	19	2.100	208.—	212.—	210.—	207.50
”	Bod. El Globo, pref.	8	1.200	101.—	102.—	102.—	100.—
”	Cía. Introd. Bs. As.	2	100	—	—	120.—	120.—
”	De Lorrenzi Ltda., pref.	1	5	—	—	1.090.—	1.095.—
”	Drog. Fco. Inglesa, B	1	15	—	—	140.—	140.—
”	Adot S. A.	7	310	—	—	156.—	155.—
”	Puerto Sastre	8	1.400	22.50	22.80	22.60	22.90
”	Sansimena (oro)	6	125	192.—	192.50	192.50	193.—
”	C. O. F. I. A., pref.	1	30	—	—	105.50	105.—
”	Cía. Astra	2	200	—	—	90.—	89.—
	A Plazos						
Acciones	Bco. Hogar Arg., oct. 31	1	100	—	—	29.—	—
”	Fca. Arg. Aperos, fimes	1	50	—	—	730.—	—
”	Bod. El Globo, fimes	67	8.000	209.—	213.—	212.—	—
”	Bod. El Globo, oct. 31	14	1.500	210.—	214.50	214.—	—
”	B. El Globo, pref., fimes	18	2.500	101.—	102.50	102.—	—
”	Ind. Exp. Patagonia, fimes	1	50	—	—	363.—	—
”	Masllorénes Hnos., fimes	2	70	—	—	402.—	—
”	Arg. de Pesca, fimes	15	2.000	64.30	65.30	64.60	—
”	Arg. de Pesca, oct. 31	2	400	—	—	65.—	—
”	Bod. Arizu, fimes	5	250	282.—	285.—	285.—	—
”	Bod. Arizu, oct. 31	1	30	—	—	285.—	—
”	Pto. Sastre, fimes	9	1.500	22.50	22.70	22.70	—
”	Pto. Sastre, oct. 31	8	2.600	22.70	22.90	22.70	—
”	Dodero B. fimes	15	1.060	251.50	254.—	253.50	—
”	Dodero B, oct. 31	20	1.300	253.—	256.—	254.50	—
”	Cía. Astra, fimes	2	200	90.—	90.20	90.20	—
”	Cía. Astra, oct. 31	1	200	—	—	90.50	—

Mercados argentinos de cereales y lino

MERCADO DE CEREALES A TERMINO DE BUENOS AIRES

	Precio bajo	Más alto	Clausura
Primera rueda—			
Maíz, noviembre	8,85	8,92	8,85
Id. diciembre	8,95	8,05	8,95
Girasol, noviembre	19,16	19,17	16,16
Id. diciembre	19,10	19,20	19,18
Segunda rueda—			
Maíz, septiembre	—	—	8,50
Id. diciembre	—	—	8,95
Girasol, octubre	—	—	19,15
Id. noviembre	19,05	19,15	19,05
Id. diciembre	19,07	19,10	19,07

PRECIOS DE AJUSTE

	Maíz	Ceb. Cent.	Gsol.	Avena
Disponible	8,50	15,70	16,70	19,10 13,60
Septiembre	8,52	—	—	— —
Octubre	8,67	—	—	19,20 13,60
Noviembre	8,85	—	—	19,15 —
Diciembre	8,95	—	—	19,15 —

CAMARA GREMIAL DE CEREALES

Precios oficiales de ayer, mercadería puesta sobre vagón en la dársena:

Trigo duro (base de 80 kilos), $ 15,15; semiduro (base de 78 kilos), $ 14,90; semiduro (base de 73 kilos), $ 14,30.

Maíz amarillo, embolsado, para consumo, a $ 9,75; id. id. a granel, $ 9; id. cuarenteno, embolsado, $ 11,90; id. para combustible, $ 8,50.

Lino grado Nro. 2 (base de 4 o|o), s|c. Avena blanca (base de 49 kilos), $ 13,75; amarilla (base de 47 kilos), $ 13,40.

Cebada cervecera (base de 65 kilos), $ 15,50; forrajera (base de 62 kilos), pesos 15,10.

Centeno (base de 72 kilos), $ 16,60.

Semilla de girasol, $ 19.

Arroz zona norte, tipo Carolina, $ 28,50; glacé, $ 26,25; zona litoral, Carolina, pesos 30; glacé, $ 27,50.

Maní descascarado, zona Córdoba, Corrientes, costa norte de Santa Fe, Entre Ríos y Chaco, embolsado, pesos 15,50; a granel, $ 30.

SOBRE MUELLE DE BAHIA BLANCA

Trigo duro, $ 15,05; semiduro Nro. 2, $ 14,80; semiduro Nro. 3, $ 14,20.

Avena blanca, $ 13,30; amarilla, $ 13,10.

Cebada cervecera, $ 15,50; forrajera, pesos 15,10.

Centeno, $ 16,60.

SOBRE CAMION EN PUERTO QUEQUEN

Trigo duro, $ 14,35; semiduro Nro. 2, $ 14,20; semiduro Nro. 3, $ 13,50.

Avena blanca, $ 12,40; amarilla, $ 12,20.

Cebada cervecera, $ 14,75; forrajera, pesos 14,30.

Lino, s|cot.

CAMARA GREMIAL DE MOLINEROS

Precios oficiales de las harinas y de los subproductos del trigo:

Entrega inmediata y para fechas: Harina cuatro ceros, s|cot.; tres ceros, $ 11,15 la bolsa de algodón de 70 kilos; dos ceros, $ 10,80; cero, $ 10,50.

Para exportación: Afrecho, $ 6,20 los 100 kilos (sin bolsa); afrechillo y rebacillo, $ 6,70; semita, $ 7,10; harinilla, pesos 8,70.

Para consumo, afrecho, $ 7,20 (con bolsa); afrechillo, $ 7,70; rebacillo, $ 7,80; semita, $ 8,10.

MERCADO DE ALGODON DE Bs. AIRES

Unica rueda —Sin operaciones.

Precios de ajuste — Fibra de algodón, grado A: disponible, septiembre, octubre y noviembre, $ 1,36; grado B: disponible, septiembre, octubre y noviembre, pesos 1,30; grado C: disponible, septiembre, octubre y noviembre, $ 1,23; grado D: disponible, septiembre, octubre y noviembre, $ 1,12; grado E: disponible, septiembre, octubre y noviembre, $ 0,98; grado F: disponible, septiembre, octubre y noviembre, $ 0,90.

Aceite de algodón neutralizado, puesto en Bs. Aires, septbre, $ 0,69 el kilo.

Semilla de algodón, sobre vagón en Resistencia, disponible y septiembre, $ 95 la tonelada.

Tortas de algodón 50 o|o, disponible y septiembre (sin bolsa), $ 120 la tonelada.

CAMARA ALGODONERA DE Bs. AIRES

Fibra de algodón "standard" oficial argentino, puesta sobre vagón o en lancha en Buenos Aires: Tipo A, $ 1360 la tonelada (nominal); tipo B $ 1300; tipo C, $ 1250; tipo D, $ 1120; tipo E, $ 980; tipo F, $ 900.

Fibra de algodón, tipo B, en Presidencia Roque Sáenz Peña, $ 1240; en Villa Angela, $ 1250; en Las Breñas, $ 1230; en Formosa, $ 1235; en Santiago del Estero, $ 1255; en Corrientes, $ 1250, y en Resistencia, $ 1260.

Semilla de algodón, puesta sobre vagón en Resistencia, $ 93 la tonelada.

PRECIOS DE LOS CEREALES A ULTIMA HORA

Ayer a las 16 en el Mercado de Cereales a Término de Buenos Aires quedaron compradores de cereales y oleaginosos a los siguientes precios:

Maíz combustible— Para septiembre, a $ 8,49; para octubre, a 8,61; para noviembre, a 8,81; para diciembre, a 8,93.

Girasol — Para octubre, a $ 19,12; para noviembre y para diciembre, a 19,05.

BOLSA DE CEREALES

Operaciones realizadas ayer:

Girasol — 420 bl. en Avell, a $ 19. Casa Albino Boero.

Semilla de alfalfa — 280 bl. de Calchín a $ 13, Baudelino Malvicino.

Avena — 210 bl. en Soia a $ 15,40, Capdevielle, Kay y Cía.

Mercados extranjeros

CHICAGO, 11 (Esp.). — El mercado de trigo a término cerró con mejoras de 5|8 a 1 1|8 centavos sobre el día anterior, y el de maíz de 3|8 a 5|8. El informe oficial de ayer sobre los cultivos, de carácter optimista, tuvo poco efecto sobre fechas, excepto alguna flojedad para julio. Durante la última media hora de la jornada de hoy hubo repuntes debidos a compras de trigo por casas comisionistas. El maíz recuperó las bajas iniciales.

LONDRES, 11 (C.).—Se cotizó F.O.B.: Trigo: Baril, 62 1|2 libras (78,01 kg.), cosecha 1944-45, emb. septiembre-octubre, a 60|6, nominal, por cuarter de 480 libras, 217,72 kg. ($ 18,77 los 100 kg.). Cebada del Río de la Plata: Argentina, 64 kg., cosecha 1945-46, abril-mayo-junio, a 40|6 por 400 libras, 181,436 kg. (15,07). Avena del Río de la Plata: Argentina, base 46-47 kg., cosecha 1944-45, enero-febrero (Bahía Blanca), a 32|9 por 320 libras, 145,150 kg. ($ 15,24).

CHICAGO, 11 (C.).—Trigo, septiembre, a 1,66 1|2 dólares por bushel (25,215 kg.), equivale a $ 20,54 los 100 kg.; diciembre, a 1,66 (20,48). Maíz, diciembre, a 1,15 1|8 por bushel (25,401 kg.); equivale a 15,22 los 100 kg.; mayo, a 1,13 7|8 (15,06). Cebada, septiembre, a 1,10 1|4 por bushel (21,772 kg.); equivale a 17,01 los 100 kg.; diciembre, a 1,08 (16,66).

MINNEAPOLIS, 11 (C.). — Lino, septiembre, a 3,10 dólares por bushel (25,401 kg.); equivale a $ 40,98 los 100 kg.

HARINA

LONDRES, 11 (C.). — Precios máximos oficiales para harina: nacional, a 40 chelines por bolsa de 280 libras de peso, y canadiense, a 41 chelines.

AFRECHO Y AFRECHILLO

LONDRES, 11 (C.), — Precio máximo oficial, importados: 9:17:6 por tonelada de 1016 kg., incluyendo las bolsas.

LINO

LONDRES, 11 (C.). — Se cotizó para vendedores C.I.F.: Lino de Calcuta, embarque septiembre, a 34:5:0 por tonelada ($ 45,51 los 100 kg.); Bombay, a 40 chelines por bolsa de 280 libras de peso, y canadiense, a 41 chelines.

ACEITE DE LINO

LONDRES, 11 (C.). — Precio máximo oficial: 62:0:0 por tonelada.

SEMILLAS OLEAGINOSAS

LONDRES, 11 (C.).—Maní Coromandel, embarque septiembre en las costas este y oeste de la India, a 35:0:0 por tonelada; nabo, a 38:10:0.

ACEITE DE OLEAGINOSAS

LONDRES, 11 (C.). — Maní, neto, sin envase, ex molino, crudo, a 56:10:0; refinado, desinfectado, de 62:0:0 a 63:0:0 por tonelada; girasol, neto, sin envase, ex molino, crudo, a 56:10:0; refinado, desinfectado, a 58:0:0.

TORTAS OLEAGINOSAS

LONDRES, 11 (C.).—Maní, prod. local, con semillas descascaradas, 51|56 o|o, a 9:10:0 por tonelada; importada, 53|56 o|o, a 9:2:6; girasol, precios máximos oficiales, ex molino o muelle, producción local, 50 o|o, a 9:0:0; importada, 37 o|o, a 7:5:0; lino, precio máximo oficial, ex muelle, importada, a 10:15:0; algodón, precio máximo oficial, ex muelle, 48|50 o|o, a 9:10:0.

ALGODON

NUEVA YORK, 11 (C.). — El algodón "middling uplands", entrega inmediata, se cotizó a 23,26 (23,25) centavos de dólar por libra; para octubre, a 22,79 (22,78); diciembre, a 22,83 (22,82); enero, a 22,77 (22,76); marzo, a 22,79 (22,77); mayo, a 22,72 (22,71); julio, a 22,42 (22,44). Cotización más alta del día para octubre, 22,80; más baja, 22,75.

A NUEVA ORLEANS, 11 (C.).—El algodón para octubre, a 22,75 (22,75) cent. de dólar por libra; diciembre, a 22,81 (22,82).

LANA PEINADA

NUEVA YORK, 11 (C.). — A término: entrega inmediata, a 1,33 (1,33); octubre, a 1,32 (1,30); diciembre, a 1,287 (1,286); marzo, a 1,235 (1,24); mayo, a 1,205 (1,21) en centavos de dólar por libra.

AZUCAR

NUEVA YORK, 11 (C.).—El azúcar refinado, embarque inmediato, inclusive el impuesto de dos centavos de dólar, se cotizó a 5,50 (5,50). El producto bruto de Cuba, entrega inmediata, a 3,75 (3,75).

CARNES

LONDRES, 11 (C.). — El Ministerio de Abastecimiento ha fijado los siguientes precios mayoristas para entrega dentro de Gran Bretaña, en peniques por libra de peso: Carne vacuna, medias reses, primera calidad, matanza local, a 9 7|8; segunda, a 8; cuartos traseros primera, a 10 7|8; segunda, a 9; id. con hueso, imp., a 9; sin hueso, a 10 3|4; cuartos delanteros, primera, a 8 7|8; segunda, a 7; id. con hueso, imp., a 7; id. sin hueso, a 8 3|8. Ovejuna, reses, primera, a 12 1|2; segunda, a 7 3|4; imp., a 7 3|4. Corderos, reses, primera, a 12 1|2; segunda, a 7 3|4; imp., a 10 1|4. Porcina, reses de 200 libras o menos, con cabeza, a 12; imp., a 12; sin cabeza, a 12 3|4; imp., a 12 3|4. Ternera: reses, primera, a 12; segunda, a 10; cuartos traseros, primera, a 14; segunda, a 12; delanteros, primera, a 10; segunda, a 8.

PREMIER JUS

LONDRES, 11 (C.). — Precio máximo oficial: 73:15:0 p|tonelada, derechos pagados en cascos madera dura o tercerolas.

MANTECA

NUEVA YORK, 11 (C.). — Vendedores, manteca de lechería, en cent. de dólar por libra, F.O.B., en cremería o fábrica: de 93 puntos, a 42 3|4 (42 1|4); de 92, a 42 1|4 (41 3|4); de 90, de 41 1|4 a 41 3|4 (41 1|2); de 89, de 39 1|2 a 41 (41); para cocinar, de 38 1|2 a 39 1|2 (39 3|4), y sin marca, de 36 a 36 1|4 (35 3|4).

SEBO

LONDRES, 11 (C.). — Precios oficiales C.I.F. para el sebo sudamericano: incomestible Nro. 1, a 47:5:0, y Nro. 2, a 45:10:0; comestible, a 52:15:0 por tonelada. Para el comestible se hace concepción de 2:5:0 por barril de madera blanda.

NUEVA YORK, 11 (C.). — El producto disponible, "extra loose", entregado en Nueva York, sin envase, se cotiza a 8 5|8 centavos de dólar por libra.

OLEO OIL SUDAMERICANO

LONDRES, 11 (C.). — Precio oficial C.I.F.: 70:0:0 por tonelada, con concepción de 2:5:0 por barril de madera blanda.

GRASA DE CERDO

CHICAGO, 11 (C.). — A término: para septiembre y diciembre, a 13,80, comprador (13,80, comp.) centavos de dólar por libra.

CASEINA

NUEVA YORK, 11 (C.). — El producto argentino, tipo standard, común, molida, prima 36 malla, derechos pagados, puesto en Nueva York, se cotiza de 21 1|2 a 23 1|2 (21 1|2 a 23 1|2). El producto nacional, 20|30 malla, a 24 (24) cent. dólar por libra.

CUEROS

LIVERPOOL, 11 (C.). — Los cueros de frigoríficos argentinos, C.I.F., peso embarcado, se cotizaron: novillos, a 9 7|16; rechazos, a 9; novillitos, a 9 3|4; rechazos, a 9 1|8; vacas, a 8 9; rechazos, a 8 9|16; vaquillonas, a 10 1|2; rechazos, a 9 5|8; becerros, a 13 1|16; rechazos, a 11 13|16; terneros, a 13 5|8; toros, a 7 3|16; rechazos, a 6 1|8 pen. por libra.

NUEVA YORK, 11 (C.).—Precios oficiales para cueros de frigoríficos argentinos, base ex frigorífico: novillos, a 106; rechazos, a 100; novillitos, a 110; rechazos, a 102; vacas, a 100; rechazos, a 94; vaquillonas, a 112; rechazos, a 107; becerros, a 149; rechazos, a 134; terneros, a 156; toros, a 78; rechazos, a 66 pesos argentinos los 100 kg.

METALES

LONDRES, 11 (C.). — El oro en barras se cotizó a 172 chelines 3 peniques por onza troy (31,1035 gramos); en barras (0,999 de pureza), entrega inmediata, a 25 1|2 peniques por onza troy; el antimonio británico, 99 o|o, disponible, a 105, y bruto, a 90 libras esterlinas por tonelada. Precios máximos fijados para mercadería entregada: cobre electrolítico, a 62:0:0; plomo, a 31:0:0; cinc, a 31:5:0; estaño, a 200:0:0.

NUEVA YORK, 11 (C.). — La plata en barras se cotiza a 44 3|4 cent. de dólar por onza troy (31,10416 gramos); el manganeso brasileño, 46-48 o|o, C.I.F., Baltimore, excluyendo derechos, a 76,8 por unidad; el cromo, este de Si. Louis, entrega inmediata y a 90 días, a 8,25 cent. dólar por libra; el plomo, Nueva York, entrega inmediata y a 90 días, a 6,50; el cobre electrolítico, entrega inmediata, a 12; el estaño "straits", Nueva York, entrega inmediata, a 52.

MINERALES

LONDRES, 11 (C.). — El volframio de cualquier procedencia se cotiza hasta 75 chelines por unidad.

NUEVA YORK, 11 (C.).—La volframita a 24 dólares por unidad de 20 libras.

KEROSENE

NUEVA YORK, 11 (C.). — El kerosene "water white", disponible, sin marca, en vagones estanques, puerto Nueva York, a 5,6 (5,6) centavos de dólar por galón.

FUEL - OIL

NUEVA YORK, 11 (C.). — El producto tipo Bunker "C", precio máximo de las refinerías para barcos, F.O.B., puerto de Nueva York, a 1,55 dólares por barril. El aceite Diesel, iguales condiciones, a 2,15.

CAMBIOS

NUEVA YORK, 11 (C).—Cambios telegráficos al cierre del día:

Buenos Aires, oficial A	0.2681
Buenos Aires, oficial B	0.2364
Buenos Aires, libre	0.2398
Londres, oficial	4.02|4.04
Londres (Cía. Amer.)	4.02¾|4.02¾
Zurich, oficial	0.2335
Zurich, libre	0.2345
Madrid, oficial	0.091324
Madrid, libre	0.0235
Lisboa, oficial	0.04056795
Lisboa, libre	0.0403/0.0405
Estocolmo, oficial	0.2384/0.2387
Estocolmo, libre	0.2384/0.2387
Ottawa, oficial	0.9010/0.9091
Ottawa, libre	0.8975
México, libre	0.2059/0.2063
Río de Janeiro, oficial	0.0606
Río de Janeiro, libre	0.0510/0.0515
Montevideo, oficial	0.5263
Montevideo libre	0.5600/0.5625
Bolivia, oficial	0.023573/0.023809
Bolivia, libre	0.0290/0.0225
Asunción, oficial	0.3205
Sgo. de Chile, oficial	0.0516
Sgo. de Chile, libre	0.0325
Lima, libre	0.1535/0.1550
Quito, oficial	0.0740
Quito, libre	0.0750/0.0760
Bogotá, oficial	0.5722
Bogotá, libre	0.5698
Caracas, oficial	0.2935/0.29855
Caracas, libre	0.2990/0.3006

LONDRES, 11 (C.).—Cambios telegráficos. (* Límites oficiales):

Buenos Aires, 16,15 (anterior, 16,15); Nueva York* 4,02,50 a 4,03,50 (4,02,50 a 4,03,50); Bélgica, 49,50; Suiza, 38,15; Zurich*, 17,30 a 17,40 (17,30 a 17,40); Madrid, oficial, 44 (44); Montevideo, oficial, 7,6597 (7,6597); Estocolmo*, 16,85 a 16,95 (16,85 a 16,95); Río de Janeiro, oficial, 82,8456 9|16 (82,8456 9|16); Lisboa*, 98,80 a 100,20 (99,80 a 100,20); Francia, 200 (200); Montreal*, 4,43 a 4,47 (4,43 a 4,47); Calcuta, libre, 1|5 15|16 a 1|6 1|16 (1|5 15|16 a 1|6 1|16).

AMSTERDAM, 11 (C.).—Tipos de cambio provisionales: Libra esterlina, 10,691; dólar, 2,6737; francos franceses (100), 5,347; francos belgas (100), 6,053; marcos (100), 226 ctrines.

PARIS, 11 (C.). — Mercado libre: 2,02 cents de dólar por franco, vendedor.

DESCUENTOS BANCARIOS

LONDRES, 11 (C.).—Tipo de descuento del Banco de Inglaterra, por letras a 90 días, 1.1|16 %; (anterior, 1.1|16 %).

NUEVA YORK, 11 (C.).—Tipo de descuento en Nueva York, por letras a 90 días, ofrecido, 0.1|4 %, (anterior, 0.1|4 %). —Tipo de descuento en Nueva York, por letras a 90 días, pedido, 0.3|16 % (anterior, 0.3|16 %).

BOLSA DE NUEVA YORK

NUEVA YORK, 11 (C). — Cotizaciones al cierre del día:

Títulos:	Hoy	Ant.
Cédd. Arg., 4½ %, 1938-48	102	102½
Id. 4½ %, 1971, mayo-nov.	100	99½
Id. 4 %, 1972, feb-agosto	95	94½
Id. 4 %, 1972, abril-oct

Compra-Venta e Hipotecas — Casas, Campos y Terrenos

CORRIENTES 424 **CORS** U. T. 32 - 0170

OFRECE EN VENTA EXCEPCIONALES OFERTAS

En CORRIENTES al 4200. 18 x 30 vs. Ocasión.
CORDOBA al 3900. 23 x 30 vs.
VENEZUELA a pocos pasos de la Avda. 9 de Julio. 18 x 70. Gran demolición o renta. Cédulas. Precio $ 190.000.
Hermoso Chalet sobre las Barrancas de Belgrano, con todo confort y grandes jardines. Precio de ocasión.
En BELGRANO invirtiendo $ 55.000 da el 13 o|o de renta. Precio $ 75.000 con $ 20.000 en cédulas.
En PLAZA ITALIA: Hermosa propiedad de departamentos; 10 o|o de renta. Precio $ 210.000 con $ 50.000 en cédulas.
Terreno con planos aprobados, en la zona Norte, planta baja y ocho pisos altos. Vendo barato.
Gran esquina de muy buena ubicación, al lado de CORRIENTES y Mercado de Abasto. 53,18 x 34,64 vs. Vendo muy barato.
En OLIVOS: Chalet con toda clase de comodidades y garage. Precio $ 35.000, llave en mano.
Dispongo de propiedades de renta en Belgrano, Palermo y Zona Sud, de todos los precios.
Campo en la Prov. de Santa Fe, apto para ganadería y agricultura, muy buen campo para alfalfa. Superficie 6.000 Has. Precio de ocasión.

FRACCIONES PARA ESPECULAR

Para ganar millones en Haedo, San Justo, Moreno, Alvarez, La Reja, Mar del Plata y todos los alrededores de la Capital. Mc-1

GREGORIO VOLPER

CORRIENTES 2278 47 - 3187

VENDO

Av. Belgrano casi esquina Av. Entre Ríos. 570 vs. Ideal para construir locales o casa de renta. Buena demolición, libre de ocupantes. Con sólo $ 50.000 al contado, resto a 2 años.

Frente a la Av. Córdoba al 2900. 450 vs., con muy buena demolición. Sin contratos. Sólo $ 30.000 al contado, resto a 2 años.

Mayores informes, en mis oficinas. Mc-1

J. E. DÁRDANO

Callao - Bmé. Mitre

Dentro de Pza. Congreso, vdo. propiedad con locales, 8 casas, 36 deptos., (2 Otis) al precio de $ 720.000 con fac., con una renta neta con rebaja 7 o|o, libre de gastos e intereses.

F. CAYETANO - YERBAL

Sobre Estac., y Pza. Flores, sobria propiedad. Planta baja y 2 pisos, total 12 deptos., (sin ascensor ni calefac.). Edific. de primera calidad al precio de $ 200.000, incluso $ 60.000 en hipot. Renta 7 o|o con rebaja.

CANGALLO 860 34 - 4726

CASA ANTIGUA

CON 7 % DE RENTA

Calle 25 de Mayo entre Tucumán y Viamonte. Orientada al Este. Magníficas medidas: 17.68 mts. x 33.30 mts. Total 771 v. c. Compuesta por 4 locales y 2 departamentos. Puede entregarse libre de contratos. Precio $ 370.000.

Stanfield y Cía. Lavalle 472, U. T. 32-2300 y 31-7633

CORDOBA 4768 **CARDO y Cía.** U. T. 54-6489

UBICACIONES DESTACADISIMAS:

Ayacucho y Santa Fe	21 x 36 v.
Córdoba y Montevideo	12 x 45 v.
Florida y Cangallo	18 x 36 v.
Florida y Sarmiento	25 x 35 v.
Lavalle y San Martín	17 x 37 v.
Córdoba y Uriburu	10 x 38 v.
Junín y Peña	10 x 40 v.

Para fraccionar, en San Miguel, sobre la ruta 8 pavimentada, dos fracciones de 20 y 84 hects., c|una.

Estas ventas se tratan directamente. Mc-1

J. LUNA DILLON y CECIL SELBY (h.)

LAVALLE 900 esq. SUIPACHA U. T. 35-3858

SANTA FE AL 3200

2 locales y 4 casas en terreno de 16 x 38 varas.; 7 o|o neto de renta. $ 270.000.

MASSINI y Cía.

RECONQUISTA 281 33 - 9894 y 34 - 6744

ESQUINA SOBRE LAS HERAS Y CALLAO

A una cda. de estas avenidas, cuatro plantas con un depart. amplio por piso. Ideal para reformar y obtener alta renta. Magníficas medidas; sup. cbta. 1.560 mc. Precio $ 300.000 m|n., con 160.000 cédulas. M-1

BRAGA MENENDEZ

Diagonal Norte 501 U. T. 33 - 2249

CHALETS EN VENTA

LA LUCILA: Magnífico chalet sobre el camino del bajo al Tigre, a 4 cuadras de la estación y con vista al Río. Compuesto de: amplia recepción, 3 dormitorios, escritorio, 2 baños, toilette, comedor diario, office, cocina eléctrica, supergás y prusiana, bodega, lavadero, 2 hab. y baño de servicio, garage y amplio jardín de 1160 varas. Tiene estufa mural, salamandra, placards y balcón terraza. Precio: $ 90.000.—

ACASSUSO: Con frente a la Av. Aguirre, confortable chalet en terreno de 1600 varas, con pileta de natación, calefacción central, amplios placards y supergás. Compuesto de: recepción, 4 dormitorios, 2 baños, toilette, office, cocina, sótano, 2 hab. y baño de servicio. Precio: $ 125.000.

SAN ISIDRO: En el barrio residencial, con vista al Río y próximo estación, magnífica propiedad edificada en terreno de 1040 varas. Compuesta de: hall, living-comedor con chimenea, 4 dormitorios, 2 baños, toilette, amplia pieza de estudio con terraza, office, cocina, dep. de servicio, lavadero, garage y gran jardín. Precio: $ 75.000.— Mc-1

TORIBIO LOSADA

SARMIENTO 528 U. T. 33 - 2137

VENDI EN $ 210.500 m/n.

En Marcos Paz, estanzuela antes conocida por "San Luis", del Dr. Mastronardi, en $ 142.500.—

Terreno Av. Las Heras entre Canning y Ugarteche, 263 Mts.2, en $ 68.000.—

VENDO: Zona CAÑUELAS, próximo pavimento, 1.500 Hcs. muy buen campo, parte alfalfado, mejoras; entre MAR DEL PLATA y NECOCHEA, amplio, frente a pavimento, 800 Hcs. excepcional calidad, gran arboleda, Zona CHASCOMUS, a 15 Kms. pavimento, 1.500 Hcs. especiales tambo o cría, buenas mejoras explotación.

ENTREGA INMEDIATA. A 75 Kms. Capital y 2 Kms. del pavimento a Mar del Plata, 500 Hcs. gran calidad, importante arboleda, desocupado para fin de año.

RECOMIENDO TODAS ESTAS INVERSIONES T-1

SUFFERN MOINE & CADEMARTORI

SARMIENTO 528 U. T. 33 - 0201 y 8743

VENDIMOS en $ 670.000

Callao 628

Propiedad antigua, de una planta, cuyo terreno mide 31 varas de frente por 68 varas de fondo. T-1

HILARIO BUFFA

LUGARES DESTACADOS

Zona Bancaria . 1.200 v|c. a $ 700 v|c.
Avda. Central . 500 „ „ „ 1.000 „
Belgr. s|Cabildo 1.500 „ „ „ 75 „
Av. Alvear pr. 750 „ „ „ 150 „
Av. Pueyrredón . 460 „ „ „ 250 „

Vendo casas antiguas sin contratos

Sarmiento 559 U. T. 32-0388

DEPARTAMENTOS. RENTA 9 o|o

En Chacarita, barrio en plena prosperidad, planta baja y 3 pisos. Construcción reciente .. Tiene $ 70.000 en hipoteca. Precio $ 185.000

CAMPO EN LOS TOLDOS, F.C.O.

A 16 kilómetros Est. San Emilio, 323 hectáreas, la mayor parte campo primer orden, edificio amplio, galpones, 3500 árboles monte frutales. Alambrado, varios potreros, molinos, etc. Buen negocio. $ 510 hectárea

A INTERESADOS DIRECTOS

Alfredo L. Núñez, Lavalle 1362; 38-1874 m-1v13

ESTANCIAS

2 espléndidos campos próximos a Rosario. Dpto. San Gerónimo, con casco y muchas mejoras, 2000 y 1600 hectáreas, 500 con alfalfa. Uno entrega inmediata, otro en parte muy bien arrendado. Vende **LA POBLADORA URBANA Y RURAL**, Florida 248. Datos únicamente a interesados directos. s-1

2—Comp. Casas, Camp. y Terr.
$ 1,30 LA LINEA

Casas y Chalets

ALMAGRO, Caballito, Flores, Floresta, cpro. casa o|hotel. 67-9811 Márquez. tp-2v16

BELGRANO, Borges, Olivos, compro casa o chalet moderno; T. 44-2333.

CASA o terreno en la Cap. o por el Norte compro. C. Correo 2604. v12

GRANJITA con casa, sobre ruta, hasta 50 kilómetros Capital, compra al contado interesado; Arroyo 342. mp-2

HECTOR E. BLANCO & Cía.

Talcahuano 610 - U. T. 38-2906

Tenemos urgentes pedidos de casas y terrenos en todos los radios y en todos los precios. Realizamos en el día. mp-2

PALERMO, casa vieja o terreno de 10 por 40 vs.; Braga Menéndez, 33-2249.

SAN Isidro a Vicente López: tenemos pedidos de chalets, terrenos y fracciones de tierra. Braga Menéndez, 33-2249. mp-2v12

Terrenos

COMPRO terreno con casa vieja, frente o cerca a S. Fe, M. N. F. Años 2882 tp-3v12

FRACCION tierra. Cap. o pueblos O. cpro. cont., carta Humaitá 4670, Cap.

2|A—Bóvedas
SE VENDE — 1,30 LA LINEA

BOVEDA a perpetuidad. C. del O., esq., amplia., frente granito; 59-4453.

3—Venta de Propiedades
$ 1,30 LA LINEA

Casas y Chalets

AL SUR. RENTA 9 o|o.

Sobre estac. subte. Propiedad moderna, con deptos. de liv.-com. y dorm., s. serv., centr. Precio $ 80.000, contado y cédulas hipot. Vende directo "La Hogareña", San Martín 395, escr. 208. mo-3

CASA QUINTA EN BELLA VISTA

Parque 12.000 vs., árb. añosos, chalet mod., 5 d., 2 b., depend. ubicac. privilegiada. E. D. **MACKINLAY**, B. Vista 0140 y 35-2483. mo-3

¡¡Avda. 9 de Julio y Bmé. Mitre!!

2 locales y 30 deptos., total, $ 450.000, incluidas 260.000 cédulas; 34-1097.

AVENIDA La Plata 642-44 e Independencia. Antigua, en 10 x 50. De int. p. arquit., comerc., industr., constructor. tp-3v13

CASA 4 hab., jard. 323 vs., 1|1|2 est. S. Isidro, $ 19.000 tot. Smith, 76-2512. bo-3v12

CASA quinta, San Isidro, 2000 vs., pavim.; Smith, 76-2512. bo-123v12

DESOCUPADA. Avda. Directorio 2812, buena casa moderna, lista p. ocupar. Indic. p|profes. Visitar de 14 a 18. v13

EN lo mejor de Belgrano s|calle Echeverría, 1 cuadra est., 2 casas independ., de muy buena constr., en terreno de 16x35, con cédula, $ 60.000. Gondra y Cía.; Cangallo 489. mo-3

EN la zona residencial de Flores, dos casas, altos y bajos, Av. Carabobo 85-87. Visitar de 10 a 18 horas. to-3 v13

ESQ. centro Sur, 15x30 metros, $ 155 v|c.; Cangallo 318, 8er. p., esc. 12.

MARTINEZ, vendo urgente 11 chalets bien ubicados. Datos: U. T. 35-8826, Tucumán 1553, J. E. Chaves. mo-3v14

OLIVOS, 4 c. "La Lucila", c. californ., $ 8.000 c., 2 d., 2 b., l-com., paso, g. coche, 2 p. servicio, p. lav., muy sólida; U. T. 741-0605. mo-3

PALERMO, Andrés Arguibel 1733, casa refac. 4 hab., etc.; 10x35 v., vda. en facilidades. Visítese. Vedani; 33-7478. v12

PLAZA S. Martín, a 1 c. Vdo. mansión 15.20x70 v., 3 pisos. Cal., asc., c|vencido. T. interesado 11 a 15; 35-4361.

VTE. López 2 cuadras Avda. Maipú, hermosa casa 2 plantas, comod. Detalles a DURAMAX ARGENTINA LTDA., Diag. Norte 720. U. T. 33-2440. mo-3v14

VENDO casa valor terreno medidas buenísimas, ubicación sin comentarios, altura Santa Fe 4500, a 20 metros calle Paraguay, 10x24v. $ 28.000. 34-1254

VTE. López, chalet de living-comedor, 2 dormitorios, dep. servicio, garage y jardín, Braga Menéndez; 33-2449.

Terrenos

AVDA. Alvear y Callao, con frente Av. Alvear, 11,54 vs. de frente por 22,64 vs. fondo, Tratar Arenales 2078, bajos A. to-3v14

ACASSUSO, 5 cdas. est., 1 Av. Aguirre. Las Heras e. Urquiza y Güemes, 20vx50vs. Trat. direct., Sarmiento 643 escrit. 824, de 14 a 17.30. v15

A 2 cuadras Corrientes 3500, a 2 c. Córdoba 3500, lote excep., 8,66x19,20 m. Franc. vale la pena, $ 33.000; 34-1254

FRACCION de tierra en Boulogne, 15.000 varas en un block, vdo. urg., al cont. (bto.); U. T. 33-6980, Bmé. Mitre 519, ofic. 10. mo-3

Campos y Chacras

ARRECIFES, mag. campo 130 has. s. estac. y pav., extraord. mejoras, buena casa, galpones, potrs., molinos, 150 vac. 10 caballos, herramientas, etc., en block; tratar 33-4489. mo-3

CAMPO EN CHASCOMUS

630 hects. de muy buen campo, para ganad. y agríc., actualmente dedic. a tambo. 2 molinos, galpones, 6 bebidas, casas, 8 potreros, alamb. excelentes, etc. Precio $ 510 hect. Inf., Bravo Barros y Cía. m-3v13

EN Bragado, F. C. O., vendemos sin intermediarios 336 hects., antiguo establecim., excelente población, grandes mejoras, buenas aguadas, dividido en 5 potreros, viejas plantaciones y parque, usina eléctrica, a 2 leguas O'Brien. F. C. O., tierras aptas para ganadería y agricultura. También en Bragado 200 hects., flor de campo, sobre ruta No. 5, a pavimentarse, a 28 cuadras de estación Bragado. En González Catán, hermosos lotes para week-end, en fracciones de 6 y 3 hects. Ceballos y de Tomaso, Cangallo 315. mo-3v12

ESTANCIA regia, de 500 y 300 hect., 45 klms. M. del Plata, próx. Cap. Vdo. Uballes Ibarra, S. Martín 201, 5o. piso.

MAR del Plata, parque Camet, vdo. 6 hec. y 67.500 vs., y más frac. en q|rad., C. V. Iriarte; Libertad 12, Bs. As. m-3v13

200 Hs. a 180 kms. al sur Cap. vendo. Poco precio. Martijena, Sarandí 1309; T. 26-3946. mo-3

5—Comp.-Venta de Hacienda
$ 3,20 EL CENTIMETRO

DISPONGO en venta partic. de lote vac., vaq., terneros, nov. y toros de las 3 razas ,también ovejas, borregos y corderos; Pallache, Bmé. Mitre 519, U. T. 33-7398. to-5

6—Arrendamientos de Campos
PEDIDOS — 0,90 LA LINEA

500 hects. para cría de lanares, apoteradas, O. M. W 35; C. C. 3200 mp-6v13

OFRECIDOS — 0,90 LA LINEA

DOY en arrend., 3.000 hs., s. de Córd. s|L. F. C. P., y 3.500 en Olavarría. Pallache, Bmé. Mitre 519. T. 33-7398.

6|A—Artículos Rurales
PEDIDOS — $ 1 LA LINEA

TRACTORES Oruga de 35 hasta 50 HP. y con ruedas de hierro o de goma, de 20 a 30 HP., y motoniveladoras compro. Dirigirse 35-6004, señor Ruiz, Tucumán 1110. mp-6|A v13

OFRECIDOS — 0,70 LA LINEA

ARADO rastra último modelo, vendo; Ricardo Etchemendi, General Belgrano, F. C. S. mo-6|Av12

ALBRE. S. Martín y púa us. $ 0,90 k.; varillas lap 0.18, post. puert. mad. Lima 428. to-6|Av15

NATATORIOS p. clubs, res. veran. N Feli. "ADAM". Caracas 3530. T. 51-7835. to-6|av1

7—Dinero Pedido
Operaciones de Crédi., Prést. e Hipot.
$ 1,20 LA LINEA

ADMINIST. nec. $ 50.000 al 6 o|o. 1ra. hip. sob. prop. central; T. 33-6941.

CAPITAL nec. p|hipotecas, prendas, negocios alta utilidad, bien garantidos. Trabuco, Cangallo 459, 1o. 32-9807 mp-7v12

NECESITO de 150 a 180.000 pesos, 6 o|o 1a. hip. s|prop. renta en construc., 50 o|o su valor, urg.; Maipú 545.

9—Com.-Venta Alh. Pied. Prec.
PEDIDOS — 1,60 LA LINEA

ALHAJAS Y BRILLANTES
PAGAMOS TODO SU VALOR
Joyería Broggi, San Martín 140
to-9v4Oc.

ALHAJAS Y BRILLANTES
COMPRO, PAGO TODO SU VALOR
MANZANERA - TUCUMAN 632
to-9v13

ALHAJAS, brillant., platería, $ 200 k., oro h. 6 gr. R. Peña 1042. T. 44-6182 to-9v14

ALHAJAS, brillantes, pago bien, oro $ 6,50, platino $ 27 gr.; E. Ríos 374, c. esq. Belgrano. to-9v12

15—Artic. para Señ. y Señorit.
SE COMPRA — 1,10 LA LINEA

BUEN precio Ivón compra vest. calle, tapados; T. 35-4578, Lavalle 910 tp-15v12

A MARTA compra vestidos calle, fiesta, tap., bluso, a dom. 35-4541. v17

COMPRO fantasías en buen uso; collares, pulс., prend., clips, aros, etc. T. 76-4063. bp-15

COMPRO vestidos en buen uso y tap. de piel, nutria o lobo; T. 37-3894. v13

COMPRO vestidos de baile y fiesta, voy a domicilio; U. T. 48-6871.

SE VENDE — 0,60 LA LINEA

A RAIMUNDA
VERDADERA LIQUIDACION
MODELO OCASION
eleg. colec. trajes calle, noche, trajes de novia. Libertad 1071. T. 44-5152. v8oc.

ALTA COSTURA — Vestidos, vdo. ocasión, corte nuevos, T. 71-3323. to-15v25sept.

ALICIA: Vende reg. vestidos de ocas.; T. 26-0926, Bdo. Irigoyen 1129. to-15v17

CANAS tiñe excel., por especialistas. Casa Weiss, Callao 714, 41-4109. v15

HERMOSOS VESTIDOS

novia, fiesta, calle, liq. esta semana, Paraguay 1827, 4o. I; 42-3635. v14

MARIA DEL CARMEN

Liq. vestidos de ocasión, modelos alta calidad. Precios rebajadísimos; Montevideo 928, 5o. D. U. T. 41-2945. to-15 v15

MODES "Fluer Rose", vestidos, tapados de ocas., vde., gran oportun.; 32-2797. v18 to-15

PERMANENTES excelentes por especialistas. Casa Weiss Callao 714, 41-4109. mo-15v15

POSTIZOS finos y rellenos para peinados. Casa Weiss, Callao 714, 41-4109. mo-15v15

20—Pieles
SE COMPRA — 1,20 LA LINEA

COMPRO tapados de tigre, talle 46; U. T. 42-6412. ap-20

SE VENDE — 0,70 LA LINEA

VENDO saquito armiño Canadá, $ 2000, capa zorro plateado, $ 850. De 15 a 16 horas. Malabia 2591, 3o. v14

VDO. tapado agneau-rasé; U. T. 73-7487. to-20

22—Art. p. Hom., Jóv. y Niños
SE VENDE — 0,60 LA LINEA

DAMOS vuelta traj., sobret. arreglos en gral., gde. a chico; Montevideo 907, 42-0742. to-22

DESDE $ 15 doy vuelta traj., sobret., comp. B. Mitre 1683, T. 38-4778. v30s

23—Automovilismo y Anexos
SE VENDE — 0,20 LA LINEA

CHEVROLET 4 puertas sedan, gomas semin., vendo apurado; Alsina 1950. ao-23v13

24—Alquiler de Automóviles
OFRECIDOS — 0,70 LA LINEA

ALQ. autos part., furgones, camiones, c|s, chófer; Güemes 4228, 71-0828. to-24v11Oct.

26—Chóferes y Conductores
OFRECIDOS — 0,40 LA LINEA

CHOFER prof., comp., pídalo Sociedad Chóferes Particulares; 71-9211 v4Oct.

CHOFER profesional, particular, ofrécese; 61-7265. ao-26

OFRECESE chófer checoslovaco, última casa Embajada, 5 años; 32-2247. mo-26v12

30—Navegación
$ 1,20 LA LINEA

CORDILLERA. Revisa en Puerto Nuevo, dársena B, sección 3a., el 12 y 13 del cte. de 8 a 10 horas, debiendo los interesados presentar sus facturas originales y hacer todo reclamo dentro de las 48 horas. Soc. An. Mar. y Com. J. R. Williams (Buenos Aires). Agentes. mo-30v13

MOTONAVE "Margaret Johnson". Terminó su descarga en la Dársena A, Sección 3a. La revisión de las mercaderías tendrá lugar los días 11 y 12 de 9 a 10 horas, debiendo los interesados presentar sus facturas originales y hacer todo reclamo en el término de 48 horas. mo-30v12

VAPOR inglés SAMNEGROS, revisa 11 y 12 del corriente, de 8 a 10 hs. Puerto Nuevo B, 7a. Reclamos, presentarse dentro 48 horas practicada revisión. Chadwick, Weir y Cía. (Argentina). Ltda. S. A. C. Agentes. mo-30v13

31|A—Policía Particular
OFRECIDOS — 1,20 LA LINEA

ANTIGUO detective Prince, vigilancias reserv.; Sarmiento 849, T. 34-0518.

POLICIA PRIVADA: I. P. C. Investigaciones. Abs. reserva. 35-3399-3328. to-31|Av5O.

32—Emp. Limp.-Lust. de Pisos
OFRECIDOS — 0,40 LA LINEA

ATENCION: La Industrial encera, raspaquetea pisos, los deja nuevos, brill. como espejos, porque dispone de máquinas de las más modernas y personal compet. L. casas en c. punto de la capital y pueblos. Alsina 1347, 38-3793. v12

ATENCION: "Los 5 Hermanos", encera, rasquetea pisos parquets, dejando brillantes como espejos, limpian casas, lustran muebl., alcombras, c|máq. Prueba 44-0934 y 9534, Pueyrredón 2032-1731 mp-32v12

A $ 1 y 1,50 encero, limp. casas, lustro mueb.; 71-0870, Charcas 3447. v10Oct.

LA Paz, la mejor empresa para pulido de toda clase de pisos a nuevo, con máquinas modernas, encerado brillante y limp. de casas en c. punto. Llame 37-3125 y 67-3002, P. L. S. Peña 517. v14

LA Marsellesa, encerado de pisos; L. N. Alem 1334, 31-0184 y 31-4439. v14

33—Empresas Varias
0,60 LA LINEA

EMPRESA teñido cuero, decorado, instal. negoc., duco pinturas y trab. exter. Quesada 2452, Tel. 70-6046, 59-0031. to-33v14

36—Asuntos Comerciales
OFRECIDOS — 0,70 LA LINEA

SE hace saber la transferencia del activo y pasivo de Watson y Compañía, Sociedad de Responsabilidad Limitada, dedicada al ramo de Representaciones, Comisiones, Administraciones, etc. en liquidación, capital $ 100.000, con domicilio en Sarmiento 385, al señor Arturo Richter, con domicilio en Pampa 2955. A los efectos ley 11.867, escribano Carlos Martín Grondona, Bmé. Mitre 519, piso 3o, escr 36.—Buenos Aires, septiembre de 1945 mo-36v13

38—Páj., Perros, Aves de Corr.
SE VENDE — 0,50 LA LINEA

ANTILOPES, vicuñas, gallinas, guanacos, osos hormigueros; S. Taboada, Pavón 1037. to-38v16

A domicilio pelamos y bañamos perros; U. T. Olivos 0538. to-38v30

CACHORROS Foxterrier, ratoneros policía y otros, a $ 10. Victoria 752. v13

CANARIOS flauta 150 líquido, y jaulas t|colores; Pedro Goyena 1594.

DANESES, Bayos, trompa negra, de pedigree, vdo. y cachorro, s|p.; 1-4253, de 8 a 10 y 13 a 15. to-38

DOBERMANN, Cocker, Caniche, Scotch, Pekín, Coly, Bull Frances; Av. Uriburu 1538, Olivos. Tel. 0538. v4O.

40—Comp. de Mueb. y Mercad.
$ 1,60 LA LINEA

ANTES DE VENDER
A 47-9911, ALTO PAGO

Moblaje, pianos, mueb. franceses, ingleses antig., cuadros, alfombras, adornos, platería, porcelanas, marfiles, heladeras eléctricas, cristales, cajas de hierro, ropa. Tucumán 1365. ap-40v2Oct.

A 62-0127 Pago su valor real p. mueb., pian., objet., arte, alfomb., máq. coser escr. V. Gómez 3070. v15

A 41-6945 pago su valor real muebles, pianos, ador., plat., alfomb., máq., rop. José, Arenales 2387. ap-40v14

A 71-7926 Sta. Fe 2839, comp. mueb. pian., máq., obj. rop. Carlos mp-40v12

A ERNESTO Compra muebl., pianos, adornos, plat., alfombras, obj. valor; 62-1586, Corrientes 3136. v15

A 71-7337 "CASA ITALIANA" compra muebles, adornos, objetos arte alfombras, etc.; Soler 3924. v14

A 41-4599 Mauricio comp. de todo. Muebl., ador.; ropa; Larrea 1217. mo-40

A 67-7177 C. muebl., pianos, ador., porcelanas, objetos arte. Charcas 1551, 44-3627. KREIMER. v27

A 59-1693 Marcos c. mueb., pian., obj., ropa, Sarmiento 2210. v14

A 47-8722 Zelman c. mueb., pian., rop. hombr., alf.; Junín 388. v14

A 71-2511 Balak cpra. mueb, pianos, cortin., met., porcel v24S

Etinzon 35-3162 compra muebles, pianos, máquinas de coser y de escrib., plat., antig., trajes de hombre y de Sra., obj. arte, adornos. ap-40v14

41—Venta de Mueb. y Mercad.
0,90 LA LINEA

JUEGO dormit. perf. estado, fuerte, varios muebles, vendo; U. T. 741-1830.

MUEBLES DE OFICINA

Escritorios, bibliotecas, juegos cuero, cajas hierro bancarias y comerciales, archivos, perchas y sillas, todo a precios muy convenientes, Cía. C. E., Muebles de Oficina; Victoria 968, U. T. 37-4081.

MUEBLES DE ESTILO

Nuevos y usados, comedores, dormitorios, halls, living-rooms, artefactos eléctricos, porcelanas y cristalerías, pianos, etc. Ocasión única: 1215 Bmé. Mitre 1221. Carlos Espejo. mo-41v14

VENDO soberbio juego de comedor, araña francesa, otra colonial y otros muebles; U. T. 42-8520. to-41

43—Compra-Venta Art. Diver.
Ropas, Calzados y Art. Varios
PEDIDOS — 1,10 LA LINEA

A 35-1650, GREGORIO PAGA
Por trajes de hombre, perramus y pilotos hasta $ 80
M. ESCRIB., COSER, FOTO-CINE

microscopios, compases, victrolas, radios, ventiladores, motores, bicicletas, adornos, porcelanas, baúles, estufas, cuadros, ropa blanca, saldos de artículos diversos, antigüedades en general. 35-1650, GREGORIO mp-43v14

A 35-2909 - MATEO - 35-2909
PAG. TRAJ. DE HOMBRE, PERRAM. y PILOTOS de $ 30 a 80
MAQ. ESCRIB., COSER, RADIOS

Victrolas, pianos, porcelanas, cristalerías, alfombras, prismáticos, ropa blanca, microscopios, artículos de regalo, Platería, tapados de señora; Libertad 311. mp-43

A 47-8816, DAVID KUCHINSKY

Paga bien trajes, perramus, sobretodos, vestidos, tapados, máquinas coser y escribir, platería, regalos, cristales, alfombras, calz., obj. en gral. Junín 673. v15

A 47-5849 ALBERTO paga mucho trajes hombre y señora, sobretodos, perramus, calzados, ropa etiq., platería, máq., alfombras; J. E. Uriburu 522 y Lavalle 2225. v15

A 35-5180 ALFREDO, 35-5180

Pago bien trajes, perramus, pilotos, calzados, art. viaje y obj. var. Libertad 441. mp-43v13

A 47-9749 JOSE paga mucho/mi pa usada hombre, señora, perramus, calz., obj. mues. v14

A 47-0199 ALVAREZ paga más trajes homb., Sra perram., ador. plat., obj. Lavalle 2282. ap-43v12

DENTADURAS, dientes post., chafal. ant. p. b. Cangallo 949 tp-43v13sep.

44—Ventas Varias
0,80 LA LINEA

ALFOMBRAS - SMYRNA

Recién recibidas finos modelos y colores, gran ocasión; Bmé. Mitre 1215. v14

ALFOMBRAS usadas tod. clases, muebles, heladeras, salamandras y varios, gran liq., San Martín 684. v13

ASPIRADOR y enceradora Electrolux, últ. mod., a $ 190 c|u.; T. 59-6433. v13

CAJA de hierro, tamaño grande, dos puertas, cuatro cajones y estantes, verla y tratar: San Martín 459, de 14 a 17 horas, escritorio No. 20. mo-44v13

ESCOPETA francesa Ideal c. 16; Rivadavia 571. mo-44

GOLF, 3 maderas, un "putter", vendo. U. T. 32-0313, 13 hs. en adelante.

HAMACAS 6 botes; Basavilbaso 275, Cañuelas. mo-44v13

OCASION, vendo jarrón chino, gran formato, p. única; Avd. Quintana 84, 6o. piso.

VALIJA cocodrilo, vendo, 45x33x16; 35-0643 mo-44

VENDO tapado visón y relojito pulsera, modelo especial; 44-3400. to-44

45—Compras Varias
$ 1,10 LA LINEA

CABELLOS compra cualquier cantidad Callao 714. mp-45v13

HELADERA eléctrica familiar moderna, compra familia; 63-7173. v14

TELEFONOS a vender o comprar llame 34-9954 mp-45v14

46—Radiotel., Fonogr., Acces.
OFRECIDOS — 0,70 LA LINEA

CASA CHICA A. WARD, 30 años comprando discos selectos; Salta 676, T. 38-7609, y Talcahuano 419, 35-3321. v16

VICTROLAS y portátiles "Victor" cpra. vende y repara "Casa Chica" Ward, Salta 676 y Talcahuano 419. v15

48—Pianos e Instr. Musicales
SE COMPRA — 1,30 LA LINEA

CASA de pianos compra pianos y armoniос, pago en el acto; T. 35-3234. tp-48v28s

PIANOS y armonios compro. Pago en el acto. U. T. 60-1937. v13

PIANO usado, de calidad, compra "Danzing"; 45-7610. mp-48v13

PIANO o armonios compro a particulares; U. T. 35-8550. mp-48v14

SE VENDE — 0,90 LA LINEA

PIANOS: de ocasión, surtido completo, en $ 680, 750, 830, 900, 1000, 1100, 1250, 1400 y 1600; grandes oportunidades. Casa importadora, Humberto I 1561. v12

PIANOS Steinway y Sons 1|4 cola y modernos, región import. "Casa Celestino Fernández". B. Mitre 975. T. 35-1556. to-48v28sep.

53—Máq. Coser, Esc. Calc. etc.
OFRECIDOS — 0,50 LA LINEA

VENDO máquinas marcar cajones, 1 y 2 tintas, Brasil 159, Avellaneda. 20-9426. mo-53v13

56—Mat. Const. y Art. de Corr.
SE COMPRA — 0,60 LA LINEA

SE VENDE — 0,60 LA LINEA

PUERTAS, ventanas celosías, portones, verjas, barandas, frente a remo-de-sus vidrieras; Córdoba 3620-3683. v22S.

58—Arquitectos y Construc.
OFRECIDOS — 0,50 LA LINEA

NIVELES, fijación y control p. edif., p|pav. y desagües. Planos y mensuras. Agrimensor Sarmiento 643, esc. 825, de 10 a 12 y de 14 a 17.30.

REALIZAMOS planos inst. eléctr. cons. d|b. mec. Proy. y copias. Lavalle 1378, 5o. p. U. T. 33-4118. mo-o.

59—Hallazgos y Extravíos
$ 1,20 LA LINEA

FOX terrier pelo duro, blanco y negro, Pat. 4038, tatuaje 468, ruego dev. Grat. Céspedes 2459. U. T. 73-8245.

PERRITO bl. con manchas negras y marr, cabeza, extrav. en S. Isidro. Se ruega com. hallazgo por hallarse en observación; U. T. 743-0704. mo-59v12

60—Personas Buscadas
OFRECIDOS — 0,80 LA LINEA

ISABEL Viale de Fantino busca a su hermano Santiago Viale; Pueyrredón 1885

61|B—Casas y Departamentos
Transf. de alquil. y venta de mueb.
OFRECIDOS — 0,90 LA LINEA

CAMBIO departamento moderno, 3 piezas (Victoria a| 1900), a cambio por otro de 4 piezas; 35-6054. mo-61|B

DEPTO. con pequeño hall, liv., dorm., s|Córdoba y Callao, alq. $ 100, vdo. am. barato. Tr. "Balsan", Lavalle 1268.

DEPTO. mod., 3 hab., baño, coc., vendo muebles; T. 3132 Pampa. v14

POR ausentarme vendo depart. amueblado nuevo, 3 dorm., living-comedor, 2 baños, dep. serv., 2 teléfonos, con moblaje lujoso, alfombras, cortinas, bar, radio cambiador discos, etc. y transfiero al comprador contrato alquiler; Vicente López 1853, 7o. piso. B. v13

TRANSF dpto., liv., 2 hab., gas, 1 c. est. Urquiza. B. Encalada 5126, B.

TRANSF. depto. lujoso, $ 350. U. T. 48-1010. mo-61|3v12

62—Casas, Chalets sin Amueb.
OFRECIDOS — 0,70 LA LINEA

ALQ. Floresta, Emilio Lamarca 355, lujosa casa con 2 salas, comed., garaзes, cocina, w. c., patio, etc., en planta baja, 3 dormit. y baño, en planta alta, 2 piezas de servicio. mo-62

A estr., 2 c|Drago, Guanacache 4647, cm., 2 h., b|l., coc., tza. $ 130. 73-5784 to-62v12

DEVOTO, casa sin estrenar, 1|2 cuadra plaza, living, comedor, 2 dorm., patio, garage y demás dependencias. Pareja 3871. mo-62v12

63—Depart. y Pisos sin Amueb.
PEDIDOS — 0,60 LA LINEA

BUSCO PISO MODERNO

en barrio Norte, 4 dorm., terraza, garage, etc. Sin urgencia. $ 800. 62-4083. v12

OFRECIDOS — 0,70 LA LINEA

A ESTRENAR EN BELGRANO

Cómodos departamentos de 1, 2 y 3 habitaciones, dependencias, amplios placards, etc.

TODOS A LA CALLE O A JARDINES

MOLDES esq. J. HERNANDEZ
(A 3 CUAD. DE CABILDO)
mo-63v15

A ESTRENAR - CON GARAGE
Pisos de máxima categoría
FRENTE A LA PLAZA
CARLOS PELLEGRINI

LIBERTAD 1386

Constan de: hall, gran recepción, 3 ó 4 dormitorios, 2 baños, toilet, etc.

CONFORT - ELEGANCIA

mo-63v30

A 1 CUADRA LAS HERAS
Y 2 DE AVDA. ALVEAR
ULTIMO DEPTO. DISPONIBLE
BILLINGHURST 2402

Consta de living-comedor, 2 ó 3 dormitorios, 2 baños y dep., todo confort moderno, alquilo. Tratar U. T. 44-9106. to-63v16

A ESTRENAR EN BELGRANO

A 20 MTS. ESTAC. COGHLAN
WASHINGTON 2540 esq. MONROE

DEPTOS DE HALL, LIVING-COMED., 2 DORMIT y DEP.
$ 150

mo-63v16

ARENALES 1131

LUJOSA RESIDENCIA

4 pisos, 2 ascensores, garage, etc.

mo-63v12

A ESTRENAR
PISOS DE LUJO
CALLAO 1420
AMPLIAS DEPENDENCIAS
ULTIMOS DISPONIBLES

mo63v20

A ESTRENAR
AVDA. QUINTANA 345
LUJOSOS DEPARTAMENTOS
De hall, gran living, comedor, 3 dormitorios, baño y toilette. Dependenc. de servicio, calefacción, agua caliente y heladera central.
TRATAR CIPASA
CORRIENTES 525 — 3er. PIS

SALA amuebl., con pensión; Azcuénaga 1456, 44-2839.

SALITA amuebl. con pens.; Victoria 1910 6o. A. to-79

SALA p. matr., baño privado, pens. completa, suite; S. Fe 3173, 72-4713.

SALA regia, amb. conf., 1|2 pens. a señora ó 2 Srtas.; Santa Fe 1206, 1o., 17

SALA grande am. con pensión, baño c., tel., casa honorable; Alsina 1612.

SALA y pieceita am., para matrim., c. pens.; Uruguay 763, 4o. to-79

SALA am. c|pens., matr., todo confort filiar. Santa Fe-Agüero T. 44-0944.

SALA con pensión italiana, Arenales 2014. mo-79v12

80—Salas Amueb. c|o sin Pens.
OFRECIDOS — 0,50 LA LINEA

ALQ. Belgr. espléndi. sala c. o.s. mueb. y hab. s|mueb. dn. ing., pers. dist., c. o.s. 12 pens.; O'Higgins 3278. 72-0911

PLAZA San Martín, Charcas 692, 4o. p. 150., sala am., o|s. 1|2 pens. v13

SALA y comedor, c. o s. muebl, c|s. pens.; Pueyrredón 1847. to-80v13

81—Locales p. Oficinas y Esc.
OFRECIDOS — 0,60 LA LINEA

MAGNIF. locales, 180 m2., 6 ambientes, y hall, toilette, buena iluminación, para gran organización comercial o estudios técnicos. Alq. $ 800 mens. Tucumán 348, of. 101-110. Visit. 9 a 12. v13

82—Locales p. Negoc. y Depós.
PEDIDOS — 0,60 LA LINEA

TRANSFIERO local; Charcas 1612. tp-82v13

OFRECIDOS — 0,60 LA LINEA

ALQUILO LOCAL

Sobre Plaza Once, Rivadavia 3085. Ubicación muy comercial y de gran movim., salón s|columnas, mide 5x19, con comodidades, para escritorios, oficinas o fliás., amplio sótano. Trat. Adm. Quint. Pavano, Gascón 1169, U. T. 62-3061. mo-82v13

A ESTRENAR - LOCAL

Juramento 2700, esquina Moldes, $ 170. mo-82v13

86—Cont. y Tenedores de Lib.
OFRECIDOS — 0,40 LA LINEA

ATIENDE, organiza contabilidades por hora, contador experto. 60-3033, v15

CONTADOR mucha exper. réditos, ventas, etc., por día u horas; 241-0264.

CONTADOR expto. org. fabril, comerc., agric.-ganadero, of. p|hs. 38-0740. v14

88—Emp. Esc. y Dep. de Com.
PEDIDOS — 0,70 LA LINEA

APRENDA taquigrafía en 3 meses, contabilidad, secretariado, francés, matemática. **Viamonte 1668, 1er. p. dto. "B".**

BUSCO cualquier ocupación entre las 19 y 23 hs. Tratar 69-0698. mo-88

CHICO 14 años, $ 2 por día; Córdoba 2071.

EMPLEADO para estudio de 18 a 22 años, necesitase, sueldo $ 100; Tucumán 1367, 1o. A. Concurrir 11 horas.

EMPLEADO, 21|28 años, para escritorio, por carta solamente a Corrientes 2974, H. S. L. mp-88

EMPLEADA oficina, culta, muy buena pres., nec. tr. 9-12 hs. Paraguay 1365

IMPORTANTE institución necesita personas activa y dinámica para negocios de buen porvenir. Ref. Casilla correo 2624. mp-88

OFRECIDOS — 0,30 LA LINEA

DOS jóvenes 24 años, buena presencia, cultos, cualq. trabajo. 44-0931.

EX administrador de aduana (jub.), ofrece sus servicios a entid. indust., comerc., naviera, etc. Callao 157, (9º D). Tel. 38-1310. mo-88v12

JOVEN culto, b. pres., e. gles. escrit., conductor, se ofr. p cualq. ocup. desde 19 hs. Jorge. U. T. 42-5438. v12

JOVEN empleado nac. dispone hs. libres picobran., turnante, etc. 32-1775.

OFRECESE joven 18 años, 4º año nacional, práctico trabajos generales escritorio, excelentes referencias. Sueldo $ 100; teléfono 63-9971. mo-88

SRTA. práctica consultorio odontológico, escribe a máquina, habla inglés, llamar de 10 a 13. T. 32-0119. v12

SRTA. buena presencia, vendedora prác. Pinchincha 176, 2o. C. mo-88v13

89—Corred., Agent., Represent.
OFRECIDOS — 0,30 LA LINEA

BENEDICTO Pinto Bonifacio, acepto representaciones para Brasil, viajo mensualmente, dirigirse por carta, Corrientes 1126, 9º A. mo-88v12a.

92—Instit., Coleg. y Academias
0.60 LA LINEA

ACADEMIA PITMAN

D. Norte 570, Callao 348, Florida 523, Brasil 1022, Cabildo 2261, Boedo 729, Rivadavia 5227, 7116 y 11.358, Corrientes 5205, Santa Fe 2141 y 4322, Monroe 5185, Avda. S. Martín 2390, Cuenca 2335, Alte. Brown 1331, San Juan 1880, Avellaneda, Lomas, Quilmes (30 sucursales).

CURSOS PRACTICOS RAPIDOS

a toda hora, en clase y por correo. Máquina al tacto Taquigrafía, Contabilidad, Aritmética, Caligrafía, Ortografía, Ejercicios de Banco, Dibujo, Inglés, Francés.

APLAZADOS, LIBRES, INGRESOS

NACIONAL, COMERCIAL, NORMAL 250 profesores expertos diplomados. Ayuda a empleos. Millares ex alumnos ya bien colocados por nuestra "Oficina de Empleos", gratuíta a todo alumno. Pida interesante prospecto y ensaye gratis. v17s

ACADEMIA "Luis Pastor". Ingresos E. Naval, C. Militar, Liceo Militar. Pupilos y extern.: Medrano 272, 63-4284.

A profesores alq. aulas, tr. de 16 a 20 hs.; Rivadavia 2159, 2o.

93—Profesores y Maestros
OFRECIDOS — 0,40 LA LINEA

ATENCION

Maestra normal nacional ayuda en deberes a los alumnos atrasados, prepara libres dos grados en un año. Ingresos, materias sueltas, francés. Preparación garantida. Ayuda a normalistas en la preparación de prácticas. Consulte: **Viamonte 1668, 1er. p. depto. B.**

A $ 15 MENSUALES

Srta. maestra dicta clas. ind., prep. ex., prim., sec., dib. artist., ital., franc., ay. deb. c. o dom. 41-7215, Las Heras 1378. v13

A $ 11 por mes clase individual, bachillerato, normal, grados, idiomas, ortografía, domic. o casa; 23-6493. v26S.

A $ 10 por mes, idiomas, bachill., ingresos, Alsina 1927 y dom. 47-7975. mo-93v3

ALEMAN prof. diplom., con prefer. universitarios, a dom. 73-6707. v15

CALIGRAFIA

Clases especiales. Margarit, E. Ríos 542. mo-93v17

CONTABILIDADES POR HORA

Contador exp. y rec. ofr. réditos balances, etc. Tel. 741-5894. mo-93v14

CONTABILIDAD, matem., inglés, ingr. Prof. Quaranta, Quito 3850, 45-3288. mo-93v16

DIBUJO técnico, Escuela Industrial, planos, arquitec., da lec., prof. nacional; 38-1249. to-93v13

FRANCES, italiano, solfeo, prof. dipl., exam. rápido. desde $ 5 mes. 48-5479. mo-93v25s.

FRANCES, profra. paris., gramát., lit., conv., prác., Alianz., colegs. 42-3356. to-93v13S.

FRANCES enseñ. comp. prof. Alliance, ex. Nac., Norm. Adultos, niñ. 47-0765 to-93v14

FRANCES, latín, fílos. f. progr. y niños retard., nerv.; Obligado 3391. v17

INGLES **Mrs. Poole,** cursos convers., exam., ingres.; Charcas 1449, 44-8747. to-93v22S.

INGLES rápido asegura profesor muy compet., conversación; Sarmiento 833, 4o. B. U. T. 35-0592. mo-93v13

INGLES eng. a dom., curso práct. conv. indiv., éxito. Mr. DEAN. 71-2210. v12

INGR. inglés, francés, dibuj., aplaz. años, gr., profra. norm. prep. 33-8869.

INGRESO ingeniería, prep. espec., resp. pons., prof.; S. Juan 1977, 23-2208, v18

IDIOMA RUSO. Profesor universit., sistema moderno. T. 26-2598. mo-93v1

INGLES profsora joven, convers., gram. por horas, Devoto, 50-0471.

LITERATURA, Historia y Psicología, Responsabilidad intelectual. Pedir hora; 35-3007, de 10-13 hs. to-93v13

LIBRES: matemáticas, Nac., Norm., Com., cl. partic., prof.; S. Juan 1971, 23-2208. mo-93v13

MATEMATICAS, física, química, profesor especs.; 54-1126. mo-93v28sep.

MAESTRA norm. $ 15, leer, escrib., grados libres, ing., p|exam. 31-2236. to-93v1

Matemáticas, Fís., Quím., ingl., franc., ital., etc. prof. 72-4215. mo-93v12

MAESTRA normal prep. alumnos; U. T. 45-3341.

MATEMATICAS, profesora experta, prepara alumnos: 62-0496.

MATEMATICAS: secund. e ingr. a 1er. año; 34-5186, Piedras 361, 4o. H. v12

MAESTRA prep. aplaz. libres, ayuda deberes; 33-3731. to-93v14

MAESTRA normal, 1o. a 6o. grdo, da lecc. T. García 2555. 76-0769. v13

MAESTRO ofréc. coleg. y lecciones a domicilio; Valle 651. 60-2257. v30

ORO y Avda. Alvear, profesora da clases a niños en idiomas y vigila deberes. U. T. 72 (Parque) 2167. v13

PROFESORA matem., asignatur., aseg. prep. clases. indiv., prec. bajísimos; U. T. 48-1884 to-93v13

PROFESORA de matemáticas ayuda alumn. regulares a dom. U. T. 44-4004 mo-93v14

REGULARES: elev. promed. en materias matéticas, cl. partic. prof.; S. Juan 1971, 23-2208.

Taquigrafía y Dactilografía

Profesora enseña en su domicilio a señoras y señoritas; 44-2099. to-93v12

TAQUIGRAFIA, dactilogr., profesora enseña 3 mes. 62-4789. to-93v6oct.

94—Profes. de Música y Canto
OFRECIDOS — 0,40 LA LINEA

CONSERV. Nac. T. Colón, ingr., canto, arm., cont., piano, solf., teor. 38-9210 to-94v30

CANTO lecc. clásico, popul., prof. clas. piano, solfeo; Talcahuano 335, p. 2º

GUITARRA, prof. Gascón, mét. mod., fácil; Sarmiento 2221, 47-7148. v26

PROFRA. da clases de guitarra, solf. y t. Sadi Carnot 241, d. 1. 62-5203. mo-94v15

97—Profesores de Baile
OFRECIDOS — 0,60 LA LINEA

APRENDA DANZAS CON GAETA

Un estudio de bailes serio y de amplia responsabilidad moral y material debe concurrir si desea iniciarse o perfeccionarse, para ello únicamente estudio "Gaeta", instalado en su propio edificio de 4 pisos, salones reserv. p. cada alumna o alumno. Cangallo 1810. 38-2614. mco-97perm.

DARAGO-VICTORIA

ex prof. Casino Atlánt. R. de Janeiro. O'Samba, Rumba, etc. Niñas, Av. Quint. 111; Sras., cab., Juncal 1283, 2o. A 42-4956 to-97v14

ESTUDIO DE DANZAS

Enseñanza de todos los bailes de salón y danzas nativas. Profesores F. COMAS y MARY A. de COMAS. Se atienden pedidos de lecc. para este ESTUDIO y también para recibirlas a domicilio, reservando hora: ESTUDIO COMAS, RIVADAVIA 2089. Tel. 47-0791. mo-97

PROFESOR de bailes modernos. Clases privadas; Bmé. Mitre 1617, 38-3712. to-97v20

100—Libros Nuev. y de Ocas.
SE COMPRA — 0,70 LA LINEA

A domicilio compro libros en pequeñas y grandes cantidades, con preferencia de valor, arte, Hist., derecho, literatura, Ing. diccionarios, etc.; 66-1406. v24s

A domicilio, capital y provincia, compro toda clase e idiomas libros, revistas, textos, etc. U. T. 34-5038, 35-7109 ap. 100v20c.

A domic. "Librería Sardá" comp. lib. ant. y mod.; Libertad 891, 42-8233. tp-100v20S.

A b. prec. comp. lib. y bibliot. "Edit. Argentina"; Ayacucho 404, 47-3618. to-100v23S.

ALTOS precios pago sus libros; Lavalle 1234, U. T. 35-1789. tp-100v4O.

AL más alto precio compro libros; Charcas 1815, U. T. 35-4866. v19esp.

LIBROS y revistas compra "Librería Moro". Corrientes 1356. T. 38-2541 to-100v14

SE VENDE — 0,60 LA LINEA

CURSO procuración uruguayo vendo; Uruguay 627, 3o. G. mo-100v13

101—Profesionales Diversos
PEDIDOS — 0,70 LA LINEA

MINISTERIO DE MARINA. — Llámase a concurso entre argentinos para cubrir dos vacantes de Oficial 9º, una de médico especialista en oftalmología y otra de médico especialista en otorrinolaringología, sueldo $ 500). Los interesados deberán presentar solicitud en sello de $ 2, dirigida al señor Ministro de Marina, agregando: título de médico expedido por Universidad Nacional, antecedentes y trabajos profesionales, libreta de enrolamiento, cédula de identidad, certificado de buena conducta expedido por la policía de su domicilio y copia fotográfica o testimonio legalizado de la partida de nacimiento. Además es condición indispensable estar domiciliado y tener consultorio en la ciudad de La Plata. Datos y presentación de documentos: Dirección General del Personal (División Sanidad), calle Viamonte No. 610, 5o. piso, Capital Federal. Cierre de inscripción: 29 de septiembre de 1945. de 09171 mp-101v14

101|A—Masaj., Calist., Pedic.
OFRECIDOS — 0,70 LA LINEA

MASAJ. experto reuh., parál. va domicilio; 31-2993. mo-101|A

104—Parteras Diplomadas
0,60 LA LINEA

A BACIGALUPPI E. H.

Partera. Consultas de 8 a 18 hs. RIVADAVIA 2368, 1o. T. 47-5056

to-104v12sept.

A. VALLERGA, PARTERA

Consulta todos los días

CORRIENTES 1327, U. T. 38-3386

to-104v4O

A Fabbri, Paraná 260, T. 35-3995

PARTERA — CONSULTAS todos los días y domingos 9 a 20 hs. v30s

A Pérez Sarmiento, partera; Paraguay 1247, U. T. 41-1513. to-104v14S.

A PINORI PARTERA, LAVALLE 1898 47-3656, pr. md., cons. t. el fía. v24s

B. Más, Sarmiento 1137, pr. mód. Consulte t. el día, de 8-21. 35-7740. v13

CANNING 2457, Sta. Fe, Part. Emma González. Cons. t. días 71-3436. v3o.

107—Patentes de Invención
OFRECIDOS — 0,80 LA LINEA

SE hace saber al público que se acuerdan licencias para la explotación de la patente argentina No. 40.600, sobre "Mejoras en Reguladores de Aire" de Todd Dry Dock Engineering y Repair Corporation. Dirigirse a Mormsen, Freeman y Goytia, Departamento de Patentes y Marcas, avenida Roque Sáenz Peña 601, esc. 406, Buenos Aires. mo-107

109—Oficios Diversos
PEDIDOS — 0,50 LA LINEA

EMBALADOR práctico, juguetería, necesitase; Corrientes 5666. bp-109v12

ZAPATERO práct. en hacer compostu ras, nec.; San Martín 248. mp-109

OFRECIDOS — 0,40 LA LINEA

¡ALGO INTERESANTE!
MAISON "PAUL"

Brinda su nueva organización de CREDITOS pagaderos en
10-15-20 MENSUALIDADES
sin cuota adelantada
y a sola firma.

CORTINAS Y FUNDAS

FUNDAS de living y sala se cortan de medida y se cosen con pespunte, quedando como tapizado. El juego $ 15. Pianos $ 4. Gran surtido y selecto gusto de bombasí, cretona, brin provenzal, solfrí, etc., a precios incompetibles.

Colchas, Cortinados, Stores

Para la decoración de su hogar, presentamos el surtido más completo de: Stores, Cortinados, Cortinas y Colchas, que darán a su casa el sello inconfundible de la distinción. Sea cual fuere su presupuesto, solicítenos precios y dibujos sin compromiso alguno.

TAPICERIA — MUEBLES

Refección general de muebles tapizados y muebles de todos los estilos.
PAUL e HIJOS DECORATEURS FRANÇAIS
SOLICITE CREDITOS
SANTA FE 3060 - U. T. 71-7134

to-109v14

A RENE CHARLES
L'HOMME DECORADOR
SAN JUAN 2850—U. T. 45-0388
FUNDAS PARA MUEBLES

Mil gustos en géneros clásicos, solfrí, cretonas, pompadour, brin. Se hacen con vivos, volados o flecos quedan como tapizados los muebles, se mojan los géneros, así no achican más; colores firmes; juegos desde $ 60, pianos $ 30 otomanas o lit. de repos. $ 25. Se admite género. Confección desde $ 15 el juego. Se entrega a las 24 horas.

CORTINADOS, STORES

doble bando; divisiones de ambientes, últimas creaciones; barraderas a borlas estilos francés, inglés, norteamericano. Muestras, dibujos y precio en el acto. Se admiten géneros, nuevos o usados. Los stores y cortinas se adaptan de una casa a otra. Se limpian, se entregan como nuevos, no chingan que esto es muy importante en lo usado. Géneros para cortinados de alta novedad. Volle suizo y otros. Se mandan muestras, dibujos y precio en el acto, por grande que sea lo encargado. Se entrega dentro de las 24 horas. Mi garantía: Ni seña, ni adelanto en dinero admito Tapicería en general.

NO HAY FERIADOS
Llame 45-0388 - RENE CHARLES

to-109v6oc.

A ISABEL - DECORADORA

CORTINADOS, FUNDAS, COLCHAS Confec. distinguidas y mil gustos en telas a precios sorprendentes y con el 10 o|o de descuento. Adapto cort. de un ambiente a otro. Pida muestras; 32-1955. v14

BORDADOS
En bordados en oro y bordados en general se especializa el Taller de la Asociación del Divino Rostro cuyos precios son moderados. Chubut y Campichuelo, U. T. 60-1277, Caballito. mo-109v30S.

BONFIGLIO lustra, reforma muebles, tapiza, Anchorena 756. 79-0389. v5O.

CERAMICA

Asociación del Divino Rostro, Campichuelo 1041. Se ejecuta: Cerámica artística, imágenes, fuentes, bancos, ezulejos sevillanos. Llamar a los números 60-2388 y 60-1277. Un técnico va a domicilio. v30s.

ENCUADERNACION

En el Taller de Encuadernación de la Congregación del Divino Rostro, Avda. Angel Gallardo y Campichuelo, se hacen trabajos de encuadernación desde 1|2 tela hasta las encuadernaciones de lujo. U. T. 60 Caballito 1277. mo-109v30S.

EX lustrador Maple de muebles, lustro y arreglos a domic. 54-8343. v12

FUNDAS - FUNDAS

Para todo mueb., las más bonitas y baratas SEÑORA: Nos compra el género, la conf. es gratis. Gén. y corte clt. creac. Pida muestras. Voy domic., ciu. Suelo ref. tap. Cort., ahora CABELLO 3321
U. T. 71-8772

to-109v15s.

HERRERO, mecánico, para estancia. Carta S. Sponza, Lima 1415. Cap. v14 mo-109

LUSTRAMOS TODOS MUEBLES

Reparaciones y transformaciones. M. PAUL, Santa Fe 3060. T. 71-7134. to-109v14

LUSTRADOR de mbles, finos y pian., restauro cuer. viej. a dom.; 35-1524. to-109v30S.

MECANICO electricista a cambio de vivienda, Ricci, Terrada 3740. U. T. 35-3253. mo-109v12

MECANICO electricista, se ofrece a cambio de vivienda; Ricci, Terrada 3740. U. T. 35-3253. mo-109v12

MUEBLES antiguos reformo, lustro, tapizo. Prec. módicos. 63-1971. v13

RESTAURACIONES

Porcel, (aun falt. pedaz.), marfiles, óleo mármo., bronces, pied. duras coromandel. Madol. Charcas 1175, T. 44-7653. v9oc.

¿TAPICERO BUSCA?
LLAME 76-2180

Tapizo, refac. jgos. sillones, cort. fundas.

TAPICERIA Liberman arr. sillas, sofás, fundas, cortin., stor., va dom., créd. sola firm.: Fca. Peña 1785, 41-8012. v9O.

TALLER de pulido niquelado, plateado, etc., se aceptan trabajos, Emilio Lamarca 3241. U. T. 50-1755. v13

TAPICERO, ex ofic. "Harrod's", compost., reform., va domic., bto. 76-1951 mo-109v14

TAPICERO experto en stores, fundas, cortinados; T. 54-1424. bo-109v25

110—Pintores, Empap. y Afin.
OFRECIDOS — 0,50 LA LINEA

ATENCION, pinto, emp. muy bien, mit. prec.; 44-2768, Charcas 1453. v13

ALBAÑILERIA, pintura, empapelado, blanq.; Empresa Callasi, 76-1691. v14

PINTORES dos oficiales competentes, día o tanto para interior únicamente, con referencias; T. 50-8012. v12

PINTURA, emp., albañ., arreglo casas 1|2 precio. T. 48-5027, Ayacucho 490. mo-110v12

PINTOR, emp., alb., blanq., bto., ciud. o campo; Corrientes 1911, 47-3859. to-110v12

PINTURA, empap. casas, obras, blanq., óleo, trabajo garantido; 67-4266. v13

111—Jardineros y Quinteros
PEDIDOS — 0,60 LA LINEA

CAPATAZ floricultor para Mar del Plata, tratar Maipú 208, 3o. v11

JARDINERO mucamo neces. p|Olivos; tr. Córdoba 795, Cap., de 14 a 16 hs.

PEON práct. parque, jardín, recom., nec. San Martín 232, escrit. 333, present. a las 10 horas. mp-111

OFRECIDOS — 0,30 LA LINEA

BUEN jardinero-quintero italiano, compet., ofrécese, con familia; 67-2778.

JARDINERO polaco, joven, ofr. p. medio día, parques, jardines, quintas, 13 años en la misma casa, muy competente. Tr. U. T. 743-0020, S. Isidro. v17

JARDINERO y quintero solo, genovés, compet., buenos cert., Cangallo 4499. mo-111v13

JARDINERO dinamarqués, compl., floricultura, quinta, se ofr. 34-7930. v13

QUINTERO joven, ital., con b. ref., para estancia, fila..; T. 26-3654. v12

112—Mayordomos y Agricult.
PEDIDOS — 0,60 LA LINEA

CAPATAZ para tambo de cabaña Holando Argentino, con ref. de la capital, muy práctico en ordeñe sin ternero, sólo se atiende persona con muy buenas referencias, de capacidad y conducta personal, sueldo y porcentaje; tratar con señor Costa; Av. de Mayo 633. v14

ENCARGADO soltero o con familia para estanzuela 400 Hect., cerca capital nec. Escribir, dando datos y pretensiones, a Hortiguera 75. tp-112

OFRECIDOS — 0,40 LA LINEA

EL C. de Administrad. y Mayordomos Rural, ofr. mayord. y pers. aux. compet. y hon.; Av. de Mayo 1370, 37-0406.

113—Granjeros y Afines
PEDIDOS — 0,60 LA LINEA

AVI. y apicultor necesita estancia recomendado, trat. de 10 a 12 hs.; Arenales 1562. tp-113

OFRECIDOS — 0,40 LA LINEA

SRA. respet. ofréc. atender criad. aves o casa veran. De refer. condic., carta únic., Sra. N. N.; Cochabamba 1200.

115—Costureras y Modistas
PEDIDOS — 0,60 LA LINEA

BORDADORAS a mano y lenceras fina a domicilio se nec. Suipacha 319.

BORDADORA neces. de máquina y otra de mano; 41-2101. tp-115

CORTADORAS moldes neces. Charcas 1616, Casa Jollack. mp-115v13

OFICIALAS sastre, ayud. y aprendizas, nec.; Charcas 684. mp-115v13

OFRECIDOS — 0,30 LA LINEA

ALTA COSTURA Y LENCERIA FINA
MODELISTA PARISIEN

Creaciones Vestidos Novia, Fiesta, Sport, Ajuares, Blusas, Deshabillés. Acepta tel. 42-7821. JEANNE de MARBO; Junín 1371 t-115v12sep.

ALTA COSTURA, CHAPEAUX
Ex primera de PIERLET

Azcuénaga 1044, 1o. E. U. T. 44-5456. to-115v13

ALTA costura, Maison Sandú, espléndidos modelos; acepta telas, precios módicos, esp. tejidos a mano, bebé y mayores. U. T. 47-4325. to-115v6Oct.

APRENDA sombreros sist. práctico, rápido, curso completo para inst. casa de modas. Callao 629. v14

APR. corte, confec., en 1 mes, $ 30; "Sist. Robain" en dos meses otorgo dipl.; Ayacucho 117, 47-6442. v2O

APRENDA corte y confec. Sras., niñas, cursos rápidos. Fund. 1898. Moldes a med.; Esmeralda 573. U. T. 31-0430. v19S

ALTA costura, modelos d. $ 100, fac. pago. Arroyo 932, 2º B. T. 41-5075, v8oc.

A familia, modista sastre, fantasía, ofrécese, por día, $ 5; T. 35-5428.

CORTE, conf., lencería, labores, cursos ráp. Vte. López 2209, T. 44-5485, v22S

ENCAJE fina, corte impecable, ajustes, blusas, bebés, etc.; T. 42-0569. v12

MODISTA hace v., t., reforma, $ 8, va domic., R. Peña 192, p. 1o.; 37-0512. mo-115v14

MODISTA para niñas, de medida. T. 37-5407.

MODISTA alta costura, retira domicilio; 31-4674. mo-115v13

MODISTA en fino, hechuras desde $ 15; 38-1027. to-115v12

MODISTA alta costura, a domicilio, ofrécese; 35-4649. mo-115

MODISTA con lienzo, prueba a domicilio. 44-3832, Tona. ao-115v15

MODISTA alta cost. hech. desde $ 30; Junín 873, 1o. C, 41-8054. v18S.

MODELISTA sombr., vestidos, lencería fina, bebés, niños; 42-2217, to-115v12

AVISOS DEL DIA Y VENTAS A EFECTUARSE HOY Y MAÑANA

BRAVO BARROS y Cía.

4 casas en 20 por 33.—
Ayacucho 561|67, s|Corrientes

Al lado de Lavalle; a 2 cuadras de Callao, a 3 de estación del subte. Dos propiedades independientes, cada una de dos pisos. En un lote. Producen 9916,80 pesos al año. Base $ 92.000.

El **18 de septiembre,** a las 15 hs., en n|hall.—Bravo Barros y Cía. 09331 v.12

PELETERA, toma med., model., gran chic, espec. arreg. en gral. 72-4271. to-115v2O

DEINADORA atiende a domicilio; U. T. 54-9330.

SASTRERIA PARA SEÑORA

Trajes, tapados, hechura fina, confec. y medida, acepta géneros, ref., tr. hombre a tr. Sra. Montevideo 930. mo-115v20S.

SASTRE Sra., hago trajes, tap., hechuras finas, precios módicos, refer. de hombre a Sra., sale como nuevo, tamb. smoking; Uruguay 1233, 44-4053. v12

SOMBREROS finos hago y reformo, copio mod., precios módicos; 42-1013.

116—Zurcidoras
OFRECIDOS — 0,40 LA LINEA

ZURCIDORA, tejedora, perfección, rapidez; Montevideo 295, T. 35-3006. v3o.

ZURCIDORA Acíjar, trab. perf.; México 1824, lado E. Ríos, T. 38-9733. v2

ZURCIDORA tej perf., gros., medias, ponch., c. inf. Alberdi 30, 47-8741. v5

ZURCIDORA tejedora, perfectos trabajos. Río Bamba 85; 48-5598. v5Oct.

ZURCID.-tejedora, Majtú 768, 31-5142, suc. Segurola 3002, T. 50-7165. v21S

ZURCIDORA, tejed. trab. invis., géneros. medias, Callao 164. 47-5635. v24s

117—Amas de Ll. y Dam. de C.
PEDIDOS — 0,60 LA LINEA

AMA de llaves necesito, competente, con óptimas refer.; Santa Fe 3577, tratar de 13 a 15 horas. bp-117v122

118—Gobernantas e Institutric.
PEDIDOS — 0,60 LA LINEA

SEÑORITA joven y de buena presencia, para atender 2 niños, que hable francés, con recom. y cédula, buen sueldo. Tratar Juncal 1770, piso bajo. v14

OFRECIDOS — 0,30 LA LINEA

GOBERNANTA inglesa, para 3 niñas, 9, 6 y 5 años, interna, con informes se necesita; Eduardo Schiaffino (antes Ministro) 2029, 1o. p., de 10 a 15 horas. v13

GOBERNANTA joven, activa, práctica, neces., para 3 varones de 10, 8 y 4 años bien edo. Llam. T. 742 Mart. 0849.

GOBERNANTA institutriz alemana, sabe cast., franc., e inglés. b. rec., T. 47-9863. mo-118

GOBERNANTA inglesa, comp., niñes. se ofr., m. b. inf.; U. T. 70-8503.

GOBERNANTA francesa para niños o dama compañía, ofr., Denise; 79-1054

NURSE o gobernanta inglesa ofrécese, práctica, muchos años experiencia en el cuidado y enseñanza de niños. Inútil acudir sin familia distinguida, referencias inmejorables familias principales. Por carta, Gobernanta Inglesa (105), Correo Sucursal 58, San Martín, T. 741-2215 mo-118v13

119—Enfermeros y Enfermeras
OFRECIDOS — 0,30 LA LINEA

A DOMICILIO INYECC. 44-0278

A tiboras plind. méd. enfermero Hosp. R. Mejía, dipl. C. Roja, autor. Direc. S. Pública, en Charcas 1962. A. Villafañe. v14

A MOLINARI 38-6044

Aplica inyecc., enfra., ind. médica.

A DOMICILIO, INYECC., 48-0811

ENFERMEROS diplomados, toda hora cuidan enfermos, tr. gral. U. T. nocturno, 67-9561; diurno, 41-6161, 71-2387 y 67-0561.

ENFERMERA dipl., acomp. anciano-a, enf. a cap., int. o exterior, por carta, E. Unidos 1878, a S. Mendoza. v12

ENFERMERA comp. día o noche ancianos, crón., inv., inf. méd.; 38-2396. mo-119v13

ENF. muc. práct. inyec., masaj., cuid. señor, escr. A. D., A. Brown 1144, Luján, F. mo-119v12

ENFERMERA práctica 10 años, inyecciones toda clase, va a dom.; 41-9014 mo-119v13

ENFERMERO dipl., práct., masajes, inyec. ticias., curac., ind. méd. 37-1789 mo-119v14

ENFERMERA compet. ofrécese; U. T. 47-8590. ao-119

ENFERMERA, inyecc. a domic.; Larrea 1336, 41-8422. ao-119v13

ENFERMERA mucama ofr. partic. in. ao-119

OFREC. Srta. práctica, para enfermera. T. 34-2802. mo-119

SEÑORA da inyecciones, va domicilio. precios módicos. 42-1707. mo-119v12

122—Servicio Doméstico
PEDIDOS — 0,40 LA LINEA

COCINERAS

AYUDANTA de cocina necesito. Maipú 974. tp-122v13

BUENA cocinera, en peq. queh., jov., rec., sdo. $ 90. Tr. 742-0509. v12

BUENA cocinera y mucamo; Belgrano 2527. mp-122v14

COCINERA competente, con retiro, buenos informes y cédula, cocina solamente, sueldo $ 80; tratar 11 de Septiembre 754. bp-122v13

COCINERA y pequeños quehaceres, se necesita todo el día, y sirvienta para limpieza medio día, Pedro Morán 3577; U. T. 50-5962. mp-122

COCINERA compet., buenas recom., y pequeño quehac., 7 personas, sueldo $ 100; 73-3595, llamar después de las 11. tp-122v14

COCINERA joven, c|cama, p. matrim. y 3 niños, de día., planch, ropa niñ., sal. sáb. y 1 lunes p. mes, $ 85; 72-1106.

COCINERA joven, compet, y peq. quehac., poca fila. neces., c. buenas recom., $ 100; Paraguay 1464, 9 a 12 hs.

COCINERA y lav. chico, c. ret., $ 80, nec.; Galileo 2416, bajo A (Las Heras y Agüero). tp-122v12

COCIERA y otros quehaceres necesitase con buenas referencias, tratar por la mañana; Bebedero 2993.

COCINERA nec. con quehaceres, poca fila., s|lav., s|ret., hay mucama, $ 80; Winnenberg 3071, Olivos. tp-122v13

COCINERA, cocina sencilla, pequeños quehac., prolija, recom., $ 70, Anchorena 1710. tp-122v13

COCINERA, entienda cocina extranj. y pocos quehac., nec., c. o s. ret., para Vicente López; U. T. 741-6260. v14

COCINERA joven, recom., cocina sencilla y pequeños quehaceres; Larrea 1055, 4o. piso. tp-122v13

COCINERA para Olivos neces. Presentarse; Córdoba 795, 1o., depto. 2, Capital, de 14 a 16 horas. tp-122

COCINERA sencilla neces., lavado chico; Sevilla 2964 (continuación de Bustamante). tp-122v14

COCINERA competente con cama, necesito, para matrimonio y tres niños, recomend. Pueyrredón 1732, Tr. p. v12

COCINERA joven, recom., neces. poca fila., lav. chico, $ 80, tratar 10 en adelante; Arenales 1367, 3o. tp-122

COCINERA, algo de plancha, recomendada, sin retiro, $ 90. Avenida Alvear 1940, p. 7. mp-122v14

COCINERA perfecta, con preferencia extranjera, para 2 pers., se necesita; Santa Fe 914, 6o. tp-122v13

COCINERA sencilla, práctica, para fila. disting. rec., $ 80, neces., tratar de 14 a 17; Castex 3422 (Palermo Chico). v14

COCINERA compet., neces., recom., lavar ropa chica; J. E. Uriburu 1295, 1o., U. T. 44-4111. tp-122v14

COCINERA joy., rec., nec. poca fila., lav. chico, $ 80; Juncal 2136, 3o. G. tp-122v12

COCINERA neces., con rec., peq. queh., $ 80; Montevideo 1875, bajo izqda. tp-122v13

COCINERA competente, joven, recom., sin retiro, buen sueldo, necesito. Tratar después de las 9; Charcas 2429. v14

COCINERA joven, buen carácter, compet., peq. quehacho y buenos informes, $ 90; T. 72-1067.

COCINERA nec., rec., y pequeño lavado, sin retiro, $ 90; Juramento 1871, 7o. A bp-122v13

COCINERA competente, con referencias, se neces., Pampa 3350 (Belgrano R.) mp-122v12

COCINERA joven, neces., con referenc.; Tagle 2859, 2o. piso, T. 72-1947. v13

COCINERA senc., lav. y o|queh.; Bustamante 2058; 71-0743. mp-122

COCINERA necesito para medio día; Andrés Arguibel 1147. tp-122v12

COCINERA y mucamo p. 3 pers., recomend., sdo. $ 130. Arcos 2071. tp-122

COCINERA, buen sueldo; Billinghurst 2431. mp-122

COCINERA sencilla y lavado, p. 4 personas, neces.; Saavedra 138. tp-122

COCINERA p. fila., bs. rec., sdo. $ 100; trat. de 14 a 17 hs., Melo 2136. v12

COCINERA, sepa coc. sencilla, recom., con retiro, nec.; Posadas 1041, 6o. p.

COCINERA compet., 1|2 6 1 día, c|cel., rec., $ 50-80. Uriarte 2462, 5o. A.

COCINERA, $ 80 ó 90, neces., algunos quehac. Tucumán 1780, 4o. A. v13

COCINERA muy práctica, neces., rec., Ayda. Alvear 3900, 3o. B.

COCINERA senc., lav. ropa chica, nec., b. sdo.; Pueyrredón 1780, 1o. p. B.

COCINERA joven, lavado chico, 4 mayor., s. ret., se nec.; Río Bamba 164.

COCINERA de profesión, con b. refer.; $ 120, neces., c|cama; Castex 3164. v13

COCINERA competente, neces.; Independencia 2949. tp-122

COCINERA bien recom.; Heredia 1776 esq. Pampa 3800. mp-122

COCINERA senc., cocina solam., rec., $ 90 a 100; Av. Quintana 84, 7o. B.

COCINERA sencilla, pequeño quehac., neces., $ 80; 44-7216. tp-122

COCINERA y lavado chico, necesito, recom., $ 80; Paraguay 766. v14

COCINERA joven, pequeño lavado, $ 80, se necesita, Echeverría 2302. v14

COCINERA se necesita, tratar U. T. 741-3877, Vicente López. bp-122v14

COCINERA joven, recom., lave, neces., para 3 pers. Montevideo 1520, 2o. A.

COCINERA y o'ros quehac., rec., nec.; Coronel Díaz 1748 tp-122

COCINERA, coc., peq. quehac., neces., $ 80, s|ret. Estrada 2748, Olivos. v13

COCINERA sencilla 3 personas y lav., se necesita. Tr. Arenales 3052. v12

COCINERA sencilla, c. fila., $ 90-100 sueldo, Avda. Forest 2763. v13

COCINERA joven, senc., con lavado, para 3 pers., rec., nec. 742-0926. v12

COCINERA con recomendac., se necesita. Riyadavia 2568. mp-122

CO

GIMENEZ ZAPIOLA Y CIA

Agencia en Mar del Plata: Córdoba 1621 (Tel. 2965)

Sobre ENTRE RIOS Y SAN JUAN - Renta $ 10.380 al año

HUMBERTO 1o. 1630|36 — Amplia Propiedad: Garage "Río de la Plata"
15m15 (17v50) frente N. por 51m96 (60v.). Gran edificio 2 plantas. Const. excelente
BASE $ 100.000 A PLAZOS
9368 v. 12

S/Entre Ríos y San Juan.
HUMBERTO 1o 1630|36, e|Solís y Cevallos. Gran propiedad GARAGE RIO DE LA PLATA, centro comercial E. Ríos y S. Juan, con Est. subte. Frente Norte, 15m15 por 51m96, 2 plantas, Bajos, 2 locales y depend. Amplias entradas; garage casi todo el terreno. Gran rampa a los altos, con otro local-garage. Surtidor, tanques, dep. auxiliares. Construcción excelente. Renta $ 10.380 pl.año sin conº Base $ 100.000. A plazos.

El **viernes 14 septiembre**, a las 15 en n|hall, $ o|o seña, 2 o|o com.—Giménez Zapiola y Cía., Florida 239. 03064 v. 14

JUDICIALES - CON CEDULAS

BERNARDO DE IRIGOYEN 1001 esq. CARLOS CALVO 1002|22. BASE $ 53.000
BERNARDO DE IRIGOYEN 937|39 entre C. Calvo y E. Unidos. BASE $ 57.500
9369 v. 12

Judicial. Con cédulas. Bdo. de Irigoyen 1001 esq. Carlos Calvo 1002-22. Gran importancia comercial. 1 cd. Plaza Independencia y Est. subte. 8m66 al E. s|Irigoyen; 34m64 al N. s|C. Calvo (incluso ochava). Edificio antiguo. Esquina: 1 local, sótano 2 piezas, cocina. Por C. Calvo otro local. Base, pesos 53.000. (La tasación C. Territorial). Incluidos $ 17.460 cédulas A, 4 o|o a la par. En caso de expropiación por la Municipalidad, el comprador aceptará la renuncia de las limitadas reparaciones que se autorizaron por Exp. Municipal No. 153.177, C. 1923, de acuerdo a los antecedentes que obran en autos y pueden examinarse en Secretaría.

El **viernes 14 septiembre**, a las 15, en n|hall. Orden Juez 1ra. Inst. Dr. Rojas. Secrt. Dr. Parodi. Exp.: "Marinoni Egidio, test.". $ o|o c|precio. 2 o|o com.—Giménez Zapiola y Cía., Florida 239. 8068 v. 14

Judicial. Con cédulas. Bdo. de Irigoyen 937|39

E|C. Calvo y E. Unidos. Pxma. Plaza Independencia y Est. subte. 12m40 frente E. por 18m80 y 12m10 contf. Bajos: amplio local, 3 hab., depósito, baño, coc., patio, pieza serv. Altos: vestb., 5 hab., comd., baño, cocina, pieza serv. Const. antigua buena. Base, $ 57.500. (La tasación C. Territorial). Incluidos $ 26.850 cédulas E, 4 o|o a la par.

El **viernes 14 septiembre**, a las 15, en n|hall. Orden Juez 1ra. Inst. Dr. Rojas. Secrt. Dr. Parodi. Exp.: "Marinoni Egidio, test.". $ o|o c|precio. 2 o|o com.—Giménez Zapiola y Cía., Florida 239. 8067 v. 14

Judicial. En Caballito.

S|Avs. Pedro Goyena y Directorio. Achával 426 e|Directorio y J. Bonifacio. 2 cds. J. B. Alberdi, 2 Parque Chacabuco. 4 E. Mitre y 5 Rivadavia. 8m505 frente O. 19m95 en N. 18m52 en S. y 8m61 contf. Ad-corpus. Vestb., 5 hab., pieza, baño, coc. lav. y 2 terrazas. Const. frente imit. piedra. Materiales excelentes. Base, $ 15.400. (2|3 partes tasación).

El **lunes 17 septiembre**, a las 15, en n|hall. Orden Juez 1ra. Inst. Dr. Rojas. Secrt. Dr. Viviano. Exp. "Escala Antonio Cementerio y Polla de Escola Luciana, Magdalena, sus sucs.". $ o|o c|precio. 2 o|o com. — Giménez Zapiola y Cía., Florida 239. 8054 v. 17

S|. plaza Carlos Pellegrini. Excepcional terreno.—

Arroyo e|C. Pellegrini y Cerrito. Ubicación destacada. Pleno Barrio Residencial, mirando a la Plaza. Ideal para la lujosa gran casa de renta. 8m66 por 29m05 a 28m36; 8m69 contf. Base, pesos 85.000. A plazos.

El **viernes 14 septiembre**, a las 15, en n|hall. $ o|o seña, 2 o|o com.—Giménez Zapiola y Cía., Florida 239. 03966 v. 14

122—Servicio Doméstico
PEDIDO — 0,40 LA LINEA

NIÑERAS

SE necesita niñera para atender 2 niños, lava y cocina. Para un Mar del Plata, buen sueldo; Pino 2540. v13

PLANCHADORAS

PLANCHADORA o medio, de lino, necesito, Santo Tomé 2896; 50-5020. v12

PORTEROS

NECES. portero mucamo, práct., pens. fina; Bmé. Mitre 1951. tp-122v14

SIRVIENTAS

Una fla. extranj., depto. chico, sirvienta recom., todo trabajo, tratar 9-13 y 18-20 hs. Salguero 1835, dpto. 5. v12

Una sirv. nec., c|céd., s|ret., sepa coc., depto. chico, $ 75 a 80. E. Ezcurra 166, 7º B. mp-122v12

NECESITO sirvienta para todo trabajo, que entienda cocina sencilla, con cédula, bipresencia, pimatrimonio con 2 niños, hay niñera. Tel. 41-7314, Arroyo 2190, 6o. D. Hablar a la mañana.

NECESITASE sirvienta t. trabajo, cocina 2 mayores, c|s retiro, $ 80, inútil presentarse sin inform. Cerrito 1087. v12

NECES. sirv. recom. sepa cocinar, poca familia, buen sueldo, hay mucama. Avda. Forest 2278. mp-122v12

NECESITO sirv. 4 h. de mañana, lav., planchado y quehaceres, con cédula e inf., $ 4 d. Uriburu 1120, 6o. B.

NECES. sirvienta, coc. bien, matr., dp. chico, con ret. $ 80; Pasteur 372, 5o. B. tp-122v13

NECES. sirvienta seria, con inform., t. trabajo, coc. sencilla, sin lavado, 2 matrim., $ 70. Federico Lacroze 1868.

NECESITASE sirvienta cuatro días por semana; Las Heras 2995, 2o. p. d. B.

POCA familia norteamericana necesita sirvienta todo trabajo, preferible europea, presentarse a la tarde; calle Sucre 3702, Belgrano. mp-122v14

SIRVIENTA buena presencia, prolija, sepa bien cocinar, todo trabajo matrimonio y 2 bebés, hay niñera, bien rec., b. sueldo; Ayacucho 1768, 3o. A. v13

SIRVIENTA joven, arg., competente, se necesita para todo trabajo matrimonio, men. lav., $ 90, sin ret., con cédula y recomendación; Oro 3089, 7o. piso dpto. 74 (Esq. Av. Alvear). mp-122v12

SE necesitan 2 sirvientas para todo trabajo, una sepa cocinar, para matrimonio con dos chicos, en chalet en Belgrano, con recomendac., sueldo $ 140. Estomba 1659. 73-3743. mp-122v13

SIRVIENTA con cama, mediana edad, para todo quehac., para Sra. sola, suiza, casa chica, sueldo $ 75, buenas refer. Olavarría, Libertad 2755, Florida. T. 741-3807. tp-122v14

SIRVIENTA, cocina sencilla, no lava ni plancha, 3 mayores, céd., recom., $ 80. Tr. de 13 a 15 hs.; Esmeralda 1255, 1o. A. tp-122

SIRVIENTA necesito, formal bien recomendada, para 2 personas, sepa cocinar. Tratar Las Heras 1681, piso 6o. depto. 14. tp-122

SIRVIENTA joven, buena presencia, sepa cocina, menos lavado, para matrimonio con una nena (hay otra mucha-cha) con recomendac. y cédula, sdo. $ 70. T. 31-1497. mp-122v13

SIRVIENTA para matrimonio, recom., todo trabajo, sepa cocina, sueldo $ 80, trat. 8 a 10; Reconquista 538, tp. 5o., depto. 51, asc. C. mp-122

SIRVIENTA que sepa cocinar, para familia extranjera de 6 pers., hay mucama y niñera. Pres. con céd. y rec. Llamar 9-11 y 18-20 hs.; Arenales 941, 6o., A. v14

SIRVIENTA sería nec., sepa cocinar, bien recom., con cédula, para tres mayores, buen sueldo; Cuba 1922, U. T. 73-8417, de 9 a 12 hs. tp-122v12

SIRVIENTA sería, buena presencia, sepa cocinar, para dos personas, exíjase cédula e informes, tratar 9 a 12. Junc al 2305, 3º A. mp-122v13

SIRVIENTA joven y de buena presencia, que entienda cocina y pequeños quehaceres, con rec. y céd., buen sueldo. Tratar Juncal 1776, piso 4o. mp-122v13

SIRVIENTA t|trabajo de 8 a 20 hs. sueldo $ 80, con retiro, recom. y cédula, necesito; Carlos Pellegrini 445, piso 5o. B. tp-122v13

SIRVIENTA necesito, competente, activa, seria, con cédula, para todo trabajo de poca familia, sin chicos, buen trato. Amenábar 1376. Tel. 73-9186. v12

SIRVIENTA formal, activa, neces. de $ a 12, muy práctica limpieza, con documentos, $ 50, presentarse de 17 a 18. Córdoba 833, piso 12, depto. 23. v13

SIRVIENTA buena presencia, sepa cocinar bien, con referencias, para U. T. $ 80, con cédula; Paraná 3137, piso 6o. B. U. T. 41-1299. tp-122

SIRVIENTA necesito, todo trabajo, inútil presentarse si no plancha bien, tratar 10 a 12 horas, Charcas 2065, 49 p. ap-122v12

SIRVIENTA que sepa cocinar, recomendada, $ 80, presentarse solamente de mañana; Uruguay 1319, 5o. piso. v13

SIRVIENTA para todo serv., con cédula y recom., sdo. 70 $, necesita mañana. Melo 2162, 5o. B, de 9 a 16 hs. v13

SIRVIENTA entienda bien cocina, realefectiva o suplenta nec., hay mucama. José E. Uriburu 1237, 44-1087. v13

SIRVIENTA que sepa cocinar y que haceres necesito, sin retiro, con cédula; Santa Fe 1450, piso 3o. v13

SIRVIENTA que entienda cocina, s. lavado, $ 80, sin retiro, Santa Fe 141, 6º dept. 11. tp-122v13

SIRVIENTA se necesita para poca familia, todo trabajo, sin retiro, 70 $. Juan B. Alberdi 888. mp-122v13

SIRVIENTA neces. para todo trab., de $ a 20 horas, 70 $, con retiro, con cédula. Juncal 2048, 4o., dto. A. v12

SIRVIENTA todo trab., menos lavado, sepa cocina, neces., $ 80; Pino 470, 2o. piso depto. 6. tp-122v12

SIRVIENTA recom., sepa cocina, sencilla y otros quehac., $ 80, necesito; Las Heras 1914, 1o. B. tp-122v13

SIRVIENTA de 9 a 15, domingos libres, necesito. Tr. de mañana; Rodríguez Peña 626, 6o. 11. tp-122v13

SIRVIENTA prolija solamente ent. bien coc. seria, y lav. chico, recom., tratar de 14 a 16 hs.; Arenales 941, 6o., A. v14

SIRVIENTA comp., coc. sencilla, temp. verano campo, inútil present. sin referimes; Rivadavia 5194. tp-122v14

SIRVIENTA 1|2 día para cocina sencilla y otros quehaceres, 3 personas, sdo. $ 45 a 50; Santa Fe 1924, 6o., 12. v14

SIRVIENTA recom., matrimonio solo, entienda bien cocina, $ 80; Arenales 3859, 2o., A. U. T. 72-5644. tp-122

SIRVIENTA sepa cocinar, poca familia, buen sueldo; Juncal Días 2753, 5o., B. U. T. 71-1042, tr. de mañana.

SIRVIENTA rec., céd., sepa cocina, dos personas, con cama, buen sdo. Arenales 1000, piso 4o. A. mp-122

SIRVIENTA sepa bien cocinar, con nesa mayor 7 años, $ 60, recom., neces.; Pueyrredón 1128. tp-122

SIRVIENTA formal para todo trabajo, 2 personas; Vieytes 734, Banfield, U. T. 242-0563. tp-122v14

SIRVIENTA que sepa bien de cocina, con cédula, sueldo $ 80; Rivadavia 1693, p. 5o., dto. 4. mp-122v14

SIRVIENTA 8 a 15, sepa cocinar, matrim. solo, ref., céd.; Ugarteche 2868, p. 6o. depto. 13, Botánico. mp-122v14

SIRVIENTA neces., poca familia, todo trabajo menos lavado grande, $ 65; Alsina 1750, 4o. C. mp-122

SIRVIENTA recomendada, sin lavado y planchado, poca fila., b. sueldo; Mendoza 2321, 4o. piso A. mp-122v14

SIRVIENTA de adentro joven, recom., lava, plancha, verano San Isidro, $ 80. Tratar después de las 10; Rod. Peña 1075.

SIRVIENTA prolija, sepa cocinar, rec., poca fila, cdad., $ 80. Cangallo 2630 3o. B. tp-122

SIRVIENTA neces., entienda cocina, lavado chico, hay otra, $ 70, Salguero 1965, 40 depto. A. mp-122v13

SIRVIENTA para t|trab., menos lav., de 7.30 a 18 hs. $ 70; Talcahuano 342, 2º tp-122v13

SIRVIENTA joven, recomendada, sepa cocina, sin lavado, hay mucama, Venezuela 1244, 2o. C. U. T. 38-0723. v13

SIRVIENTA sepa cocinar, neces., $ 80, con recom.; Martín Coronado 510. U. T. 742 Martínez 0641. tp-122v14

SIRVIENTA, menos cocinar y lavar, se necesita, recomendada y con cédula, 4 pers. may. sueldo $ 75. Callao 734. v12

SIRVIENTA todo trab., neces., sepa cocinar, sin lav., rec. y céd., $ 70-80. Llamar de 9 en adelante; 42-7815. v13

SIRVIENTA competente, para todo trabajo, matrimonio sin buen sueldo, Tucumán 2739, 4o. piso A. mp-122

SIRVIENTA de 7.30 a 16 hs., peq. quehac. y lavado chico, $ 60; T. 76-3487. Obligado 2273. tp-122v13

SIRVIENTA rec. nec., 8 a 14 hs. hay cocin., mucama; Larrea 1055, 4o. p. tp-122v12

SIRVIENTA todo trab., con cama, 2 pers., $ 80, recom. y céd.; Arenales 2208, 1o. B. tp-122

SIRVIENTA para limpieza solam., de $ a 12, nec.; Vicente López 1794, 2o. tp-122v13

SIRVIENTA todo trabajo neces., rec., $ 70, c. cama; Viamonte 332, 5o. B. tp-122v14

SIRVIENTA activa para todo trabajo, sin retiro, necesita matrimonio con bebé, $ 80; Sarmiento 1187, 1er. piso. v13

SIRVIENTA neces., entienda bien cocina, lavado chico; Gallo 1655, 2o. v13

SIRVIENTA todo trabajo, compet., b. sueldo, Larrea 1234, 1º B. v13

SIRVIENTA todo trabajo depto. chico. Díaz Vélez 4306, 5o. piso, A. v12

SIRVIENTA general, para pensión inglesa; Pampa 3302. mp-122v14

SIRVIENTA joven recom., ent. cocina, $ 80 $. Santa Fe 2460, 5o.; 44-4293. v12

SIRVIENTA que sepa cocinar, sin retiro; Arenales 1310, 6o. 10. v12

SIRVIENTA sepa cocinar, poca familia, buen sueldo; Tucumán 1085, 3o. A.

RUFINO DE ELIZALDE & Cía.

Cangallo 461 — DE LA CORPORACION DE REMATADORES — U. T. 33 - 4517 - 4518 - 4519

HOY

EL TEATRO ARGENTINO

Bmé. Mitre 1444/60. En terreno de 34 x 70

A las 15 en n/. casa, Cangallo 461

09416 v. 12

El Teatro Argentino.—

Bartolomé Mitre 1446|60.—

Entre Uruguay y Paraná. Una magnífica fracción de 1.782m235 (2.376v643) en pleno centro entre las Av. 9 de Julio, Corrientes, Callao y Avenida de Mayo. Ideal para cualquier destino que por su destacada ubicación puede ser para el hotel de importancia, la gran casa de comercio o de vivienda o el moderno teatro de comedia, tan necesario en el momento actual y para el cual habría interesado en arrendarlo con contrato largo y garantizando una buena renta al capital empleado. Su edificio ocupado actualmente por el Teatro Argentino, está constituído por gran hall de entrada con escaleras, amplia sala de espectáculos, palcos, tertulias, pullman, camarines, baños, toilettes, entrada independiente para artistas, etc. Por el No. 1458: local para negocio y por el No. 1460: una casa alta compuesta de 2 departamentos, uno de 2 habitaciones, una pieza chica, baño y cocina y otro de 6 habitaciones grandes y 3 chicas, cocina, baño. Produce $ 34.000 anuales. Esta renta es susceptible de ser aumentada considerablemente con una pequeña refacción. Mide 29m402 (33,95) de frente por 60m82 (70 v.) de fondo. Ad-corpus. Base, $ 630.000, incluyéndose en la venta las instalaciones del teatro.

Hoy miércoles 12 de septiembre, a las 15 hs., en su/casa, Cangallo 461. Se visita de 10 a 12 hs. 07207 v.12

HOY

San Isidro. Magnífica casa habitación. Calle Manzone 131, entre Mendeville y del Campo. A 2 cuadras de la estación. Moderno, realizado a todo costo y con detalles de confort. Planta baja: hall, living-room, comedor, office, cocina, comedor servicio, pieza y baño de serv., depósito y una pieza al fondo y entrada para autos. Planta alta: hall, 3 dormitorios, baño, cuarto roperos y terraza. Mide 10m60 de frente por 27m82. Base, $ 35.000, a plazos. Se visita de 11 a 12.30 y de 14 a 17 hs.

Hoy miércoles 12 de septiembre, a las 16, en n/casa. Cangallo 461. 07429 v.12

En lo mejor de Vicente López. Lujoso chalet con renta. Tapiales 1745-51 y Av. Parravicini. A pocos metros del Club Banco de la Provincia y a menos de dos cuadras de la Av. Uriburu y del Balneario El Ancla. Con bonita vista a las Barrancas. Propiedad moderna, a todo costo. Con calefacción, agua caliente, parquets, placards, etc. P. baja: Hall, living-room con estufa, comedor, comedor de diario, office, cocina inst. con supergás, lavadero, toilette, sótano, garage y entrada auto. P. alta: 3 dormitorios, depósitos. P. Alta: Hall, 3 dormitorios, baño de color, patio, pieza de serv. En cuerpo aparte, un departamento con hall, comedor, baño, cocina y 2 habitaciones en altos. Mide 10 por 74,84. Base $ 38.000.

El miércoles 19 de septiembre, a las 15, en n/. casa, Cangallo 461. 09414 v.19

HOY

Echeverría 3062|90, sin cartel, al lado de la Estación Belgrano (R.) del tren eléctrico. Entre Zapiola y Conesa. Magnífico terreno con amplio edificio de dos plantas. Sus medidas ideales permiten desarrollar cualquier clase de construcción, siempre que no se prefiera conservar el edificio actual, que puede ser modernizado con poco gasto, dividiendo el total de la superficie en 2 lotes. Son los lotes 1 y 2 y miden cada uno 9m95 (11v50) de frente por 36m37 (42 v.) de fondo, es decir en conjunto 19m90 de frente por 36m37. Base $ 58.000. Incluídas 39.525 cédulas.

Hoy miércoles 12 de septiembre, a las 15 hs., en n/casa, Cangallo 461. 07430 v.12

En Belgrano. Cramer, Besares y Ruiz Huidobro. 5 lotes en una loma incomparable. Excepcional ubicación, a 2 cuadras de las Avdas. Cabildo, San Isidro y García del Río por donde circula toda clase de transportes, que vinculan con rapidez a este espléndido y cómodo barrio con el centro de la ciudad. Son 5 lotes de amplios frentes y sup. de 150m62 (200vc.84), hasta 315m78 (421 vc66). proporcionados, ideales para levantar la casa de habitación o el edificio de renta. Base, $ 15 los 75 dec. cdos., v|c A plazos. Con pavimentos y veredas pagos.

El **domingo 16 de septiembre**, a las 15, en los mismos. — Rufino de Elizalde 68934 v.16

HOY

En La Lucila (F. C. C. A.). 1122 v|c. en un lote. Con edificio. Calle Tucumán esq. Debenedetti. A una cuadra de la Avda. Maipú y a 5 de la estación La Lucila. Muy buena ubicación y en un barrio donde todos son lindísimos chalets. Base, $ 10 los 75 dec. cds. A plazos.

Hoy miércoles 12 de septiembre, a las 15, en n|casa, Cangallo 461. — Rufino de Elizalde y Cía. 07910 v.12

HOY

Soler 4002|22|30 y frente también a la calle Costa Rica. Buen petit hotel. A 4 cuadras de la Av. Canning y en un barrio moderno. Sólido edificio de dos plantas, bien distribuído y con detalles de valor. En la planta baja tiene hall, sala, comedor, toilette, comedor diario, patio, pieza y baño de servicio, cocina completa, sótano y garage en la alta, hall 3 dormitorios, baño, terraza y cuarto de baños. Mide: 24m82 s|. Soler, 19m69 s|Costa Rica, 2 m. con/ava. 34m27 al O. Base, $ 29.000. Con facilidades.

Hoy miércoles 12 de septiembre, a las 15, en n|casa, Cangallo 461. Se visita de 15 a 17 c|tarjeta. 07914 v.12

Frente a la plaza San Martín y Cancillería. Arenales esq. Basavilbaso.—

2989 v. c. en dos lotes. En un lugar de excepción, en un frente de 87v30. Frente al Palacio del Ministerio de Relaciones Exteriores y a la plaza San Martín, en un lugar único para el gran hotel de categoría o la gran construcción de la casa de renta de lujo y también para la magnífica residencia, aprovechando el edificio existente que permite cualquier modificación dada la calidad y riqueza de su construcción. La descolante y privilegiada ubicación garante ampliamente cualquier inversión que allí se efectúe. Bases $ 380 y $ 265 los 75 dec. cds. v|c. A plazos.

El **miércoles 26 de septiembre**, a las 15, en n|casa, Cangallo 461. La demolición del palacio se rematará sin base. —Rufino de Elizalde y Cía. 08665 v26

Lujoso petit hotel en Barrio Parque. Juez Tedín 2040. Entre M. Cané y Miguel Ocampo. A 2 cuadras de la Av. Pte. Figueroa Alcorta (antes Centenario). Bonito edificio de dos plantas sin estrenar, realizado a todo costo. Lujoso, bien distribuído y en condiciones de habitarse de inmediato. Con calefacción, agua caliente, piso de parquets, etc. P. Baja: jardín, entrada autos y garage. Hall, escritorio, living-comedor c. estufa, toilette, cocina, despensa, lavadero y jardín al fondo. P. Alta: hall, 4 dormitorios, 2 baños, 2 pzas. y w. c. de servicio. En terreno de 10 m. por 23 m. Base 57.000 pesos, a plazos.

El **miércoles 19 de septiembre**, a las 15, en n|casa, Cangallo 461. Está desocupado y se visita de 13 a a 18. 09415 v19

Furst Zapiola y Cía

FUNDADA EN 1906

SUCESOR UBALDO VENANCIO

Casa Central: Reconquista 579 (Bs. As.) - Sucursal Mar del Plata: Av. Luro 2569

En la CIUDAD de LUJAN

SOBRE LA BASILICA y LA ESTACION

56 LOTES En 120 MESES — BASE $1 POR MES — EL DOMINGO PROXIMO AUTOS ESPECIALES

PIDAN PLANOS — UBALDO VENANCIO

9380 v. 12

Luján. 56 lotes, en 120 meses. A 1 cuadra del camino de Buenos Aires a Mendoza y San Andrés de Giles, a 3 del camino a Luján (ambos pavimentados y con servicio de microómnibus desde la Capital Federal), a 2 del Hospital y próximos a la estación y a la Basílica. Superficies entre 308 y 346 varas. Base, $ 1 por mes, en 120 meses, sin interés.

El **domingo 16 de septiembre**, a las 15.30 hs., en los mismos terrenos. Autos especiales a las 13.30 hs. desde la Plaza del Congreso, **debiendo retirarse los boletos antes del sábado 15 a las 12 hs.**, en n|casa, Reconquista 579 (Bs. As.). Pidan planos.—**Ubaldo Venancio.** 07361 v.19

Longchamps (F.C.S.). 182 lotes y 1 chalet, en 120 meses. Al lado de la estación y de la Ruta pavimentada Nro. 210 a Mar del Plata, con servicio de microómnibus desde la Capital Federal y rodeados de jardines y chalets. Muy bien ubicados, a sólo 26 kms. de Constitución y con excelente servicio de 70 trenes diarios, combinados con el subterráneo. Base de los lotes, $ 1 por mes y del chalet, $ 20 por mes, todo en 120 meses, sin interés.

El **domingo 23 de septiembre**, a las 14.30 hs., en los mismos terrenos. Planos en n|casa, Reconquista 579, (Bs. As.).—**Ubaldo Venancio.** 07004 v.23

JOSE BACIGALUPPI e HIJO

Maipú 479 - Sucesor José María Bacigaluppi - U. T. 31 (Retiro) 9516, 9517, 9518

Avda. San Juan 1949|53|57. A una cuadra de Mtr. Ríos. Un local negocio, 4 departamentos y casa en altos, en terreno de 13.62 por 56,36 vs. Base, $ 65.000. 1|2 contado y 1|2 hasta 10 años de plazo. Renta, alquileres bajísimos, pesos 6.121,20 año. Visite.—**JOSE MARIA BACIGALUPPI.**

El **viernes 14 Septbre.**, a las 15, en nuestra casa, Maipú 479. 9350 v.12

11 departamentos. En la Boca Aristóbulo del Valle 289, entre Necochea y Ministro Brin. A una cuadra Av. Almirante Brown y a dos de Av. Pedro Mendoza. 30 vs. por 25. Renta $ 7.393,20 año. Base, $ 62.500, inclusive 43.275 pesadulas. Visite.—**JOSE MARIA BACIGALUPPI**

El **viernes 14 Septbre.**, a las 15, en nuestra casa, Maipú 479. 9351 v.12

BANCO HIPOTECARIO NACIONAL

Casa Central 25 de Mayo 221/63 y Avenida Alem 232

Los remates están sujetos a las condiciones generales de los mismos y a las leyes y reglamentos del Banco. — La totalidad de los remates se publica en el boletín de la Institución

Territorio Nacional del Chaco, Depto. Resistencia. Fracciones de campo aptas para agricultura y ganadería, que son parte de la Colonia "Juan Penco", próximas a las estaciones HIVONNAIT (FCSF) y LAPACHITO (FF. CC. del Estado).

No. Ho.	Lote	Superficie (Libre)	Hipoteca	Deuda act.
26/23511 - Q. 4	2	299 Hs. 9500 m/c.	$ 17.800	$ 16.550	$ 15.307,08
26/68383 - Q. 4	3	247 " 5842 "	" 6.300	" 5.600	" 5.179,43
26/68384 - Q. 4	4	395 " 8102 "	" 9.600	" 8.800	" 8.139,11

El **20 de septiembre de 1945**, a las 10.30 horas, en el local de la Sucursal. **A requerimiento judicial. Sucursal Resistencia.** — Martillero: Humberto López García.—**No. Bco. 451.**—Inic. 6|9| a 20|9|45 09481 v20

Provincia de Entre Ríos, Depto. Gualeguaychú. Distrito Pehuajó al Norte. Campo con superficie de 251 Hs. 4020 m2., lindando con el Río Gualeguaychú. División como lote A., que es parte del Establecimiento "San Antonio", apto para agricultura y ganadería, con todo lo clavado, plantado y adherido al suelo, a 15 Kms. al SO. de la Est. Caseros del F. C. E. R. Linderos generales del Establecimiento: N., Juana L. de Cinto, Luis, Manuel y Amado D. Cinto; E., A. E. y Carlos Cinto y J. L. de Cinto; O., J. L. de Cinto y R. O. de Cinto, y S., J. L. de Cinto, E. C. de Raffo y E. y Enrique Cinto.

El **22 de septiembre|945**, a las 11.30 horas, en el Banco de la Nación Argentina en GUALEGUAYCHU. BASE, $ 44.000. HIPOTECA, $ 40.350. DEUDA ACTUAL, $ 37.319,68. **NOTA:** Existe estado de ocupación, que el comprador deberá respetar o proceder conforme con el Decreto 14.001 del Poder Ejecutivo Nacional. **No. Bco. 26|05473-D-7. Serie B. 4 o|o.** Sucursal Concepción del Uruguay. Martillero: Amado D. Nicolini. **No. Control: 471.** v.23

León C. M. Viola

FLORIDA 32 — U. T. 34 Defensa 5054

Judicial: Finca Brasil 331 y 335. Base, $ 39.105 con 08 m|n. Terreno de 8m.66 frente al Sur por 33m.97 de fondo.

El **domingo 16 de septiembre**, a las 14.30.

Judicial: Finca España 1225. Base, $ 31.990 con 92 m|n. Terreno de 8m.66 frente al Este por 39m.24 de fondo. Casa con tres departamentos.

El **domingo 16 de septiembre**, a las 15.30.

Judicial: Finca Hernandarias 637 al 647 y Wenceslao Villafañe 1140 y 1148. Base, $ 105.255 con 25 m|n. Terreno de 12m.46 al Este, frente a Hernandarias, por 42m.091 m|fím. de fondo.

Las fincas arriba mencionadas se rematarán sobre las mismas, por orden del señor juez en lo Civil doctor Adrián Fernández Mouján, y secretaría del doctor López Cabanillas, en autos "Bianchi Lorenzo Gaspar-testamentaría".

Seña 5 o|o a cuenta precio y 2 o|o de comisión. Datos y prospectos en mi escritorio.—León C. M. Viola. 40938v.16

JUAN BASILE

Corrientes 4548, U. T. 79 - 4864, 59 - 5692

JUDICIAL

En Floresta: Casa por pesos 13,632,29 m|n. Moreto 352 entre Caxaralville y Zelada, a sólo una y media cuadra de Juan B. Alberdi, dos de Av. Olivera y a tres de Av. Rivadavia y próximo al parque Avellaneda. Edificio, jardín al frente, 5 habitaciones, galería, patio, baño, w. c., cocina, celosías de hierro y madera. Obras sanitarias y afirmado totalmente pagos. Mide 8 m. de frente al Oeste por 34 m. de fondo; superficie 272 mts. cd. Base $ 13.632,29 m|n. El acreedor hipotecario deja en primera hipoteca la suma de $ 9.000 m|n., a dos años de plazo y 6 o|o de interés anual, pagaderos por trimestres anticipados, en cuyo caso la escritura deberá ser otorgada por ante el escribano Sr. Inocencio J. Cappa.

El **jueves 20 de septiembre**, a las 16 horas, en mi salón de ventas, Corrientes 4548, U. T. 79 - 4864, 59 - 5692. Venta por orden del Sr. Juez Dr. Lozada Echenique, secretaría del Dr. Corbellini, en el juicio Quarello Francisco contra Fernández Martínez Angel, por cobro ejecutivo de pesos. Mayores informes en mis oficinas.—Juan Basile. 42761 v.13

MUEBLES, MERCADERIAS Y ARTICULOS VARIOS

GUERRICO & WILLIAMS

C. Pellegrini 1042. U. T. (41) Plaza 0351

Ricos muebles, obras de arte, cuadros, artefactos, etc., en Carlos Pellegrini 1042.

El **lunes 17 de septiembre**, a las 13 y a las 21 y 30.—Guerrico y Williams. 09388 v14

J. C. Naón & Cía.

S. en C.

De la Corporación de Rematadores

Bs. Aires, Maipú 40-M. del Plata, S. Re 1735

HOY MIERCOLES

A LAS 21.30 HORAS

En mi gran galería de ventas, MAIPU 40

Rico juego de dormitorio Georgean, en nogal y raíz, 5 ps.; otros en caoba y roble. Dormitorio estilo Inglés en nogal 4 ps. (cama 1 pl.). Otros juegos modernos construídos sobre placa c. int. de cedro y roble, 5 ps. en Esplendido juego de comedor Georgean en nogal y raíz, 12 ps. Comedor Inglés en nogal, 9 ps. Otro moderno, en abedul, 9 ps. Comedores Georgean y Reina Ana en nogal, 10 y 12 ps. Jgos. para hall y living-room tapizados, 3 ps. Muebles generales de oficina: Mesa directorio de roble c. sillón de cuero, escritorios de roble de cortina y ministerio, bibliotecas de 2 y 3 puertas y secciónales; máquina de escribir "Sun", archivo de nogal; jgos. de cuero, 3 ps.; prensa de copiar c. mesa, enceradora y aspiradora "Electrolux", heladera metálica, cama de bronce 2 pl.; jgos. de sala dorados, 9 ps.; otros para hall patinado y tap., 7 ps.; sillones de caña, alfombras, arañas de bronce y cristal, equipos modernos, camino escalera, cubiertos de metal, guardarropas modernos, adornos y muebles sueltos.

Hoy miércoles, a las 14 horas, en n|. subsuelo. Variedad de juegos para comedor y dormitorio, diversos estilos y raíces; sillón para peluquería, lavatorio de porcelana, mesas c. mármol, mesitas niqueladas, letreros eléct., sillones tap. en cuero, banquitos de bambú, camas de bronce y hierro, colchones, guardarropas jgos. de hall, sala y jardín, artef. eléct., cuadros, alfombras, infinidad de muebles sueltos y artículos varios. En exposición hoy hasta las 19 horas. Comisión 10 o|o. Solicite tasaciones; U. T. (33) 8017-18.—J. C. Naón y Cía., S. en C. v.12

BANCO MUNICIPAL

DE LA CIUDAD DE BUENOS AIRES

660 - Esmeralda - 664

HOY

ROPA - PIELES a las 12

VARIOS - LIBROS a las 13

ALHAJAS a las 13

EXHIBICION DE 12 A 17

ALHAJAS Y PLATERIA SELECC.: Anillo cisemeralda excep. b. $ 13.000; barreta c|6 brill. solitarios, cintillos, trosillo, aros y pluqueta c|brill.; anillos c|esmeralda, c|rubí y c|ónices; pulseras c|relojito Movado y Longines, collar corales, camafeo ágata, polv. oro, etc. Exhib. b|baja. **PLATERIA:** Jgo. té, fuentes, platos, bombs., jardinera, guisera francesa, bandejita contr. Londres 1751, Jarra Victoriana 1864, jarro franc. chirol, platería gaucha plateros: **Eba. Nti., J. Otero y J. M. C.**, etc. **Exposición 4o. piso, entrada por Esmeralda 660.**

OBJ. VARIOS SELECC.: Jgo. cub. **Christofle,** crucifijo y figs. marfil, antig. plez. plata y marfil **Siglo XVII,** abanicos, miniatas, ajuar|bebé, jgo. té pere. dec., alpiste, orquídeas, cristalería, cerámicas, bronces firm., porcelanas: Noritake, Delvaux, Sèvres, Rosenthal, Canton, etc.; reloj sí. mesa cris. y mármol. **Le Coultre,** cuadros, libros, etc. **Exposición 4o. piso, por Esmeralda 664.**

MUEBLES: Comeds. mod. y de roble tall., dormits. est. franc. y mod.; gab. escrit. y bibliot. c|nogal, conjunto mueb. árabes, bar rodante c|licor. crist., mueb. combinado c|caoba, c|cama, ropero, etc.; escritorios mod., sillones tap. cuero, ropero, cómoda y cama provenzal, vitrina-bargueño **R. Ana** c. r. nogal, "secretaire" biblioteca est. inglés, sofá y sillones tap., mesas varias, cajas hierro, **consultorio Dental,** artefactos, cuadros y mueb. diversos. **VARIOS:** Serv. mesa Limoges, 300 cub. m. Lanas y de plata, rollos comb. **Victor** y **Philips,** c|amb. discos, globo terráqueo, bandeja, fruteras y sopera Christofle, palos golf, caja música, reloj c|4 cri., cerámicas, bronces, mármoles, microsc. **Reichert,** instrum. cirugía, sextante, filmad. **Keystone,** caj. comp. **Richter** p. ing., citoscopio, saxofón **Buffet,** pianos, pianola, equipador eléct. **Multigraph,** armas, escop. **Greener** c|16 y **Krupp** 3 caños c|20 y 22, cuadros, libros, etc.

CUADROS SELECC.: Bonati, Carcavilla., Collivadino, Coppini, Cantalamessa, Delvaille, Laguna, Morelli, Muñoz Alcazar, Petrone, Parodi, Pacenza, A. de Pietro, Pinos, Schaperos, Scala, Scerinch, Salafia, Villate; **Interesante conjunto grabados antig.,** etc. **Exposición 4o. piso, por Esmeralda 664.**

LIBROS: Med., Arte, Hist., Derecho, etc.

ROPAS: Tapado nutria, sacos zibellinetto y zorro azul; manteleria, mantones, alfomb. piel, manta vicuña, etc.

CON FACILIDADES DE PAGO: Máqs. coser y escrib., balanz. pineg., **Bianchi,** enc|rads. y aspir., piano **Necke;** **MAQS. COSER. BICICLETAS;** Cochs. y trics. plnño, sillón d|enferm., etc. **Rte. sábado a las 9.**

Judicial: muebles, armas.

VENCIMIENTOS: A partir de **mañana** se rematarán **SI NO SE RESCATAN ANTES,** los empeños de alhajas, obj. varios y prendas cédulas en mayo 1944, renovados una vez, y de noviembre 1944 no renovados, y los de muebles empeñados en parte de febrero y marzo 1945.

OFICIAL: O|Municip. de la C. de Bs. As. Celosías, barandas y balc. hierro; tramos escal. roble, pino, hierro. Exhib. de 7 a 11 y de 13 a 17 en Antonio Machado y R. Mejía. Rte. el 19 a las 9.30 hs. Hay prosp.

TERRENOS

Por cuenta de la Municip. de la C. de Bs. As. A 3 años de plazo: Basualdo esq. Tapalqué. Base, $ 20 m|c.; Avda. J. B. Justo y Bermúdez. Base, $ 20 m|c. Avda. S. Martín y Punta Arenas. Base, $ 40 m|c. y Soler y Bulnes. Base, $ 40 m|c. **Rte. el 19,** a las 16, en Esmeralda 660. **Informes, U. T. 33-5333 y 4777.** 09365v12

JUAN CRUZ VIDAL y Cía.

DE LA CORPORACION DE REMATADORES

Centro Sur. De gran renta. Sobre Av. Independencia. Chacabuco 844-48. Edificio de dos plantas, construído con buenos materiales, calefacción central, cocinas, calefones y heladeras eléctricas. Por el No. 844 (altos): Casa habitación al frente y un departamento interior. Por el No. 848: Entrada a dos departamentos. Terraza. Lavaderos cubiertos y tres habs. en la azotea. Sótano. BASE, $ 40.000, TODA EN CEDULAS DEL BANCO HIPOTECARIO NACIONAL.

El **viernes 14 de septiembre, a las 16 horas, en n|hall,** Sarmiento 643. Terreno de 9m171 frente por 32m171 fondo, según títulos. Seña 5 o|o. Comisión 2 o|o. Infs. en n|ofs., Sarmiento 643, U. T. 31-3924 y 3976.—Juan Cruz Vidal y Cía. v12

Judicial. Bóveda en la Recoleta. A pocos pasos de la entrada de Vte. López. Ubicada en la Sec. 16a., sepulturas 4 y 5 del subsuelo No. 100. Construcción excelente, en muy buen estado. Frente granito gris martelinado, puerta de hierro de dos hojas con postigos de cristal. Altar de mármol blanco con capacidad para dos ataúdes. El interior de la capilla revoque imitación piedra, piso, friso y zócalo de mármol blanco, paredes de material pintadas al fresco. Dos subsuelos, en el primero capacidad para seis ataúdes, el segundo capacidad para quince ataúdes grandes. Todos los catres son de material. BASE, $ 56.975.

El **viernes 14 de septiembre, a las 16 horas, en n|hall,** Sarmiento 643. Orden señor juez en lo civil, Dr. José F. Odeirigo, secretaría Dr. César F. Iraola, en sucesión testamentaria doña Elisa M. A. de Sagui Francisco (suc.). Seña 5 o|o. Comisión 2 o|o. Infs. en n|ofs., Sarmiento 643. U. T. 31-3924 y 3976.—Juan Cruz Vidal y Cía. v.12

Judicial. Dos Studs y un lote en San Isidro. Fracción de 7.500 mic. (10.000 v|c.).—EN BOULOGNE. — **SAN ISIDRO:** Frente a la calle Duque de Los Abruzos, entre Av. Diego N. Carman y Sin Nombre, a dos cuadras de la Av. Márquez y pista de vareo. **STUD GRANDE:** Consta de 12 boxes de mampostería con dos deptos. al fte. Uno de 2 habs., coc., baño y lav. cub. EL OTRO: 4 habs., coc., baño y lav. cub. Cuarto de ración instalado con máquinas de quebrar y achatar, botiquines empotrados, depend. para peones de dos habs. cada uno, y terraza. Terr. de 20 mts. frente por 30 mts. fondo. BASE: $ 22.000.

STUD CHICO: Consta de 6 boxes, cuarto de ración y pieza chica. La independización del agua será por cuenta del comprador. Terr. de 10 por 30 mts. BASE $ 5.000.

LOTE DE TERRENO: Lindero al Stud grande. Mide 10 por 30 metros. BASE $ 1.000.

FRACCION EN BOULOGNE: A cinco cuadras de la Est., al lado de la quinta de Bidegain. Para subdividir, quintas, etc. Mide 96m136 frente por 78m01 de fondo. BASE $ 12.000.

El **jueves 20 de septiembre**, a las 16 horas, en n|. hall, Sarmiento 643. Orden juez en lo civil Dr. Maturana, secretaría Dr. Parga, en autos "Laborde de Ridella Angela, su suc.". Seña 5 o|o. Comisión 2 o|o.—Juan Cruz Vidal y Cía. 43206 v12

IVAN L. AYERZA

Bs. As.: San Martín 132 - Sucursal Mar del Plata: Santa Fe 1737

EXCEPCIONAL UBICACION EN BELGRANO

CABILDO 2134-56

ENTRE JURAMENTO Y MENDOZA

EN 33 x 50 VARAS

Base $ 580.000. — El viernes 14 de septiembre

Avda. Cabildo 2134 al 56, entre Juramento y Mendoza. Una ubicación privilegiada, sobre Cabildo, en la cuadra más destacada de esa gran avenida, por sus importantes negocios y edificación comercial, representada por sucursales de renombradas firmas de plaza. **Tres edificios independientes produciendo renta,** en un block de terreno en medidas excepcionales: 28m60 (33 vs. 02) frente N. E. por 42m. 45 (50vs.17). Superficie: 1.242,67 m. c. (1.656,68 v. c.). Edificación, Cabildo 2134 y 36: Una casa compuesta de 2 salones negocios con amplias vidrieras, 2 habitaciones, cuarto de baño y pieza de servicio. Cabildo 2140-48: Gran salón negocio de 9 x 23 mts., 2 habitaciones y dependencias. Cabildo 2150 al 56: Edificio de dos plantas, teniendo en el piso bajo, con acceso por el No. 2150, una casa compuesta de 2 habitaciones y dependencias; por el No. 2154: amplio salón negocio de 7,60 x 31,40 mts., 5 piezas, galpón y dependencias. Por el No. 2156 acceso al piso alto, compuesto de una casa de hall, 12 habitaciones y dependencias. Base, $ 580.000.

El **viernes 14 de septiembre, a las 16 horas,** en mi salón de ventas, San Martín 132. Visítese de 14 a 16 horas. Títulos perfectos. Seña, 5 o|o. Comisión, 2 o|o. Más informes en mis oficinas, U. T. 33-3904 y 4710 Avda. — Iván L. Ayerza. 08047v14

En Martínez. 45 amplios lotes, sobre la Avda. Manuel Aguirre y calles Aristóbulo del Valle, Emilio Mitre, Domingo Repetto, José C. Paz y Presidente Quintana, en el punto más alto y en la mejor ubicación, que se distingue por la uniformidad de sus modernas construcciones y casas quintas del mejor buen gusto, que unido a la belleza de su panorama, clima y altura, constituyen uno de los puntos más indicados para vivir. Sobre la Av. Manuel Aguirre, en lugar de barranca, próximo a la estación Martínez, con líneas directas propias de colectivos frente a los terrenos. Los lotes son de frentes amplios y medidas que oscilan entre 25 y 1600 v|c., adecuadas para desarrollar cualquier tipo de construcción. Base, $ 12 los 75 dm2., con facilidades: El comprador, si lo desea, podrá pagar 20 o|o al contado en el acto de escriturar, el saldo en $ cuotas semestrales iguales y consecutivas, con 6 o|o de interés anual, pagadero por semestres anticipados y garantía hipotecaria en primer término de los mismos terrenos. Las escrituras deberán ser otorgadas por ante el escribano Sr. Luis Lerena.

El **domingo 23 de septiembre**, a las 15.30 horas, en los mismos terrenos. Pavimento pago. Títulos perfectos. Posesión inmediata. Seña, 8 o|o. Comisión 2 o|o. Más informes en mis oficinas.—Iván L. Ayerza. 09435 v-23

A. HUMBERTO SAVASTANO

BRASIL 1039 — U. T. 23 B. O. 1669

HOY JUDICIAL CHACABUCO 1527

Judicial. Chacabuco 1527. Lo mejor de Constitución para habitación y renta. Entre Brasil y Caseros, orientada al Este. Sólida casa de bajos de: sala dividida, comedor que cuadra 4 habitaciones, 1 pieza chica, 4 cocinas de material, w. c. y dos patios. Mide 8m66 (10 vs.) de frente por 34m80 (39v95) de fondo. Base, $ 27.676,28 m|n. Visítese. Venta ordenada por el juez Dr. José L. Urdapilleta, secretaría Dr. Horacio Méndez Carreras, en el juicio "Domingo Paulo Cartagenova", su sucesión.

Hoy miércoles 12 de septiembre, a las 15 hs. en el hall, Brasil 1039.—A. Humberto Savastano.

EN BELGRANO - A 2 CDS. DE CABILDO

2 REGIOS LOTES DE 12,30 x 50 C|U. Y GRAN SALON O LOCAL DE INDUSTRIA EN 24 x 50

Amenábar 2321-49. — Entre Olazábal y Blanco Encalada. A dos cuadras de Cabildo. Notable ubicación. Ideal para clubs, instituciones, industrias, talleres, etc. Gran local o salón de reciente construcción con cabriadas de hierro y chapas de fibrocemento, con su techo de yeso, piso de parquets, escenario, camarines, etc. Además, tiene varias habitaciones, sala de billar, buffet, cocina, baño, etc. Sobre un amplio terreno que mide: 23v56 por 50v53. Total 1.190 v|c. Se entrega desocupado. Base, $ 65.000. Dos lotes amplios linderos. Mide c|u.: 12v30 por 50v09. Sup. 615 y 627 v|c. Base, $ 26 v|c. Plazos. Visítese.

El **jueves 20 de septiembre**, a las 16 horas, en mi hall, Brasil 1039.—A. Humberto Savastano. 43221v12

ANGEL CACURI

JUDICIAL - ESQUINA AL NORTE

con más de 40 vs. de frente - Locales y casas

9401 v. 12

Judicial: Palermo, Bustamante 2288|94, esquina Peña 3002|8|10. Edificio sólido en dos plantas con dos locales y dos casas. Mide: 15 mts. frente a Bustamante, 12m68 contrafrente, 19m74 a Peña y 20m30 en su otro lado. Afirmados pagos y cloacas. No hay contratos. Juzgado del Dr. Urdapilleta, Secretaría Dr. Garzón Maceda, juicio: "BIE DE BALBIS c|BALBIS Santiago Antonio, div. condominio". BASE: $ 60.000 con plazos. RTE.:

El **14 de septiembre** 16 horas, en Sarmiento 810.—Angel Cacuri. U. T. 34-5913|14. 03449 v.12

MUEBLES, MERCADERIAS Y ARTICULOS VARIOS

O. RAMOS OROMI y CIA.

LIBERTAD 1068 — FUNDADA EN 1932 — U. T. 44 - 7268

HOY - a las 16 y 30 - HOY

LIBROS

IMPORTANTE BIBLIOTECA DE DERECHO

Obras nacionales y extranjeras, de los mejores autores. — Ediciones raras y antiguas de gran valor bibliográfico

En nuestro salón 1er. Piso: **LIBERTAD 1068** — En exposición hasta la hora del remate — Hay catálogos 9353 v. 12

A. CALVENTO y J. SERRAO

EN COMUN

SOBERBIO MOBLAJE

ORDEN DOÑA LIZARDA DORR MANSILLA

RIVADAVIA 6127 (FLORES)

HOY MIERCOLES, a las 21.30 en punto

Hermoso juego de comedor estilo francés, 9 piezas, flamante; dos ricos dormitorios modernos a desarme; regia araña cristal veneciano; Radio; Alfombra y mucho más que puede apreciarse visitando exposición de 14 a 17 horas. Datos: 741-0101. HAY CATALOGO.

Olmi

Judicial. Finca en Floresta.— A pocos mts. de Escalada, Emilio Castro; a 1. de J. B. Alberdi y Bruix y 5 de Rivadavia: Zequeira 5029, 8m. por 37m545. Jardín, 2 hab. y depend. Base: $ 7.333,33. Juez Dr. Carreño, sec. Della Paolera, suc. Jamud.

El **Dgo. 16 Sept.**, a las 16, allí. 09374v13

Gran esquina en la Boca.— La Madrid 981|83|91|93|99 esq. Irala 1188|92|94|96. Frente plaza Matheu, 3 locales y 4 deptos. Base: $ 40.000. Grandes facilid. pago.

El **viernes 21 Sept.**, a las 15, en Reconquista 353. 09375v13

Finca de renta en la Boca.— A 1 cuadra estadio C. A. Boca Juniors; 3 Av. Alte. Brown. Gran ubicación. E. del Valle Iberlucea 1032-36-42-44. 3 locales, 17 hab. y depend. Base ínfima. $ 20.000. Grandes facil. pago.

El **viernes 21 Sept.**, a las 15, en Reconquista 353. 09376 v.13

Lotes en Quilmes y Bernal.— Ubicaciones buscadas. Pavim. pagos. 120 meses, sin interés. Después detalles. El **Dgo. 30 Sept.**, en los mismos. 09377v13

Judicial. Chacritas centrales.— Ituzaingó, F.C.O. Después fecha. 09378v13

ALBERTO J. BENOIT & CIA.

De la Corporación de Rematadores

Carlos Pellegrini 1236. 44-8536

Judicial. En Parque La Argentina. Gral. Rodríguez, F.C.O., Prov. de Bs. Aires, lotes: cuatro, cinco, seis y siete de la manzana 9, con unidos, superficie total 10.640,57 mts.2. Los Nos. 5 y 6 forman esquinas. El pavimento si existiere, será por cuenta del comprador desde el día de la toma de posesión. Venta en block. Base, pesos 8094 m|n.

El **domingo 16 de septiembre**, a las 16 hs., sobre los mismos terrenos. Por disposición del señor Juez en lo Civil de la Capital Federal, doctor Federico Luis Trujillo, en autos: Felija Soc. de Resp. Ltda. contra Barbagallo Rosario, sobre hipotecaria que tramitan ante la Secretaría del autorizante. Seña y a cuenta de precio, efect. 8 o|o. Comisión 2 o|o.—Buenos Aires, 11 de agosto de 1945.—Roque Luis Chaps, secretario. v.16

LUIS M. PERFILIO

Córdoba 1412, 2 piso. 41-3534

Edicto — Por orden Dr. J. Franklin Kent, rematará día 25 de septiembre a las 15 horas, propiedad calle Thorne 583, con la base de $ 34.000. Medida ordenada autos "García Alberto Francisco c|Donarini José", que tramitan Juzgado Paz Letrado No. 23.—Bernabé Castillo, Secretario. Juzgado No. 23. — Buenos Aires, septiembre 6 de 1945. v.24

Julianelli, Arhex, Oroquieta y Cía.

Edicto judicial. Por mandato del señor Juez en lo Civil Dr. **José L. Urdapilleta,** hacen saber por quince días, que los martilleros **Julianelli, Arhex, Oroquieta y Cía.**, están autorizados para vender en subasta pública, el día **jueves 27 de

ADOLFO BULLRICH & Cía. Ltda.

HOY EN N/PATIO Av. ALEM 1950
14.30 Hs.
YEGUAS DE POLO Y MANSAS DE TIRO
3 yeguas de polo, actualmente en juego, de las cuales 2 sangre pura de carrera, inscriptas, y 2 yeguas A. Normando, mansas, de tiro, del Sr. José Pacheco Alvear
09437v12

EN EXHIBICION
15 BORREGOS ROMNEY MARSH
IMPORTADOS DE INGLATERRA
a la consignación de Wm. Candy
Se rematarán en N/PATIO, Av. ALEM 1950
MAÑANA JUEVES — 14.30 hs.
09438 v.12

1.100 VACUNOS
entrando 500 vacunos gordos, de los cuales 350 novillos especiales incluso pesados; 200 nov. invernada; 200 vaquillonas; 100 vacas secas; 50 vacas con 50 crías. — Se rematarán:
El **SABADO 15** de **SEPTIEMBRE, 9** hs., en **LABOULAYE**, f.c.p.

CABAÑA SANTA JUANA
de La Candelaria S.A.
Un Excepcional Conjunto
73 Toros Shorthorn Puros de Pedigree
Seleccionados de la producción de 1400 vacas en servicio.
EN SAN JUSTO, F.C.O.
EL 21 DE SEPTIEMBRE

4.000 NOVILLOS
En General Villegas, F. C. O.
El Martes 18 de Septiembre
v.12

2.000 NOVILLOS
En CHASCOMUS, F.C.S.
El 21 de SEPTIEMBRE
v.12

1000 vacunos, en La Larga, F. C. S.—
El jueves 27 de septiembre. 09447 v.17

Hereford
GLORIOLO FERNANDEZ HNOS.
Cabañas "El Pilar" y "La Reconquista"
100 TOROS
(80 de pedigree y 20 p. p. c.)
25 Vaquillonas
de pedigree
SE REMATARAN
En San Justo, F. C. O.
EL MIERCOLES 3 DE OCTUBRE
v.12

POSTERGADO HASTA NUEVO AVISO
LA LIQUIDACION TOTAL DE LOS PLANTELES
SHORTHORN de Pedigree y p. p. cruza
Del Estab. "SANTA ANA" de la Sra. ANA M. de BUSSO
que debíamos realizar en SAN JUSTO, PASADO MAÑANA VIERNES
v.12

ADOLFO BULLRICH y Cía. Ltda. - VALLERGA, FERRO y Cía.
REMATE ANUAL
9.000 Vacunos Shorthorn
Marca líquida de "HUETEL"
Incluso: **250** TOROS P. P. CRUZA DE 2 AÑOS
650 vacas p. p. cruza y **1.350** vacas generales } con **1.250** terneros al pie y en parición
5.500 novillitos de año.
4.100 ovejas de vientre, con corderos al pie
1.200 borregas de 2 dientes.
EN **HUETEL**, F. C. S.
El SABADO 15 de SEPTIEMBRE
A las 9.30 horas: **La Hacienda General** A las 13.30 horas: **Toros y Lanares**

CONDICIONES DE VENTA: Venta al contado, corriendo las haciendas por cuenta y riesgo del comprador una vez bajado el martillo. Comisión, 2 o/o en haciendas generales y 3 o/o en reproductores y yeguarizos, a cada parte. TREN: Los interesados que viajan de Buenos Aires deben tomar tren que sale de Constitución la víspera, Viernes 14, a las 19.10 horas, que llevará agregado un coche dormitorio y un coche comedor especial que quedarán en Huetel, para regresar el sábado 15 de Huetel y llegar a Plaza a las 9.05, debiendo cada pasajero reservar su respectivo boleto, agradeciéndole lo hagan con la debida anticipación—Adolfo Bullrich y Cía. Vallerga, Ferro y Cía. 09350 v-13

Shorthorn de Santamarina
PEDIGREE Y PURO POR CRUZA
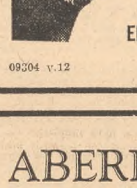
En "LA SOFIA" - Monte Grande, F. C. S.
100 TOROS DE PEDIGREE
100 TOROS PURO POR CRUZA
20 VAQUILLONAS DE PEDIGREE
20 VAQUILLONAS PURO POR CRUZA
Se rematarán:
EL MIERCOLES 19 DE SEPTIEMBRE, a las 14
09304 v.12 Adolfo Bullrich y Cía. Ltda.

ABERDEEN ANGUS y SHORTHORN DE "ALSTON"
A. ANGUS	SHORTHORN
6 Toros pedigree a corral	16 Toros pedigree a corral
63 „ „ „ campo	32 „ „ „ campo

Se rematarán en SAN JUSTO, F. C. O.
El JUEVES 27 de SEPTIEMBRE, 14.30 hs.
OPORTUNAMENTE CATALOGO. 09446v12

ABERDEEN ANGUS
55 TOROS DE PEDIGREE
150 TOROS P. POR CRUZA
controlados por la S. B. A.
25 VAQUILLONAS PEDIGREE SERVIDAS
60 VAQUILLONAS PURAS POR CRUZA
controladas por la S. B. A.
Rematará "EL MERIDIANO"
El MARTES 18 de SEPTIEMBRE, a las 14.30
EN SAN JUSTO
ADOLFO BULLRICH y Cía. Ltda.
de "EL MERIDIANO"

COMPRAS DE GANADO EN LAS ESTANCIAS

De acuerdo con las comunicaciones recibidas en la Junta Nacional de Carnes, las compras de ganado "a recibir" efectuadas por los frigoríficos directamente en las estancias durante las últimas 24 horas fueron: 1.618 bovinos, 1.300 ovinos y 5.169 porcinos, con la siguiente clasificación y precio:

Cabezas	Precio	Vendedores	A embarcar en	A recibir
Anglo				
200 Nov.	A fijar	A. J. Harrington	Roberts	11|9|45
La Negra				
21 Nov.	A fijar	La Sarita, SA.	Pellegrini	11|9|45
21 Nov.	A fijar	La Sarita, SA.	Pellegrini	11|9|45
63 Nov.	A fijar	La Sarita, SA.	Pellegrini	11|9|45
210 Nov.	A fijar	La Sarita, SA.	Pellegrini	11|9|45
20 Nov.	A fijar	L. P. Larre	Olavarría	12|9|45
22 Nov.	A fijar	Kearney y Portals	Santa Inés	18|9|45
Smithfield				
75 Nov.	A fijar	A. B. Schiele	Arias	15|9|45
144 Nov.	A fijar	SA. de Ent. y Col. Badenia . .	Arias	15|9|45
270 Nov.	A fijar	Las Cabezas, Est. Co. Ltda. . .	Lezo	15|9|45
480 Nov.	A fijar	E. M. Sastre	Amenábar	18|9|45

DIVERSAS CLASIFICACIONES

Cabezas	Precio	Peso	A embarc. en	A recib.	Clasific.
La Blanca					
40 Vac.	0,3400	s. r.	P. A. Sarciat	Chapaleofú	7|9|45 Consumo
8 Vac.	0,3400	s. r.	P. A. Sarciat	Chapaleofú	7|9|45 Consumo
48 Vac.	0,4909	s. r.	P. A. Sarciat	Chapaleofú	7|9|45 Consumo

LIQUIDACIONES CORRESP. A TROPAS DE NOVILLOS COMPRADOS "A FIJAR PRECIO", RECIBIDAS EL 10 DE SEPTIEMBRE DE 1945 Y COMPRENDIDAS EN EL REGIMEN DEL DECRETO 103.181 DEL 16/10/41

Núm. de cabezas	Fecha de faena	Vendedores	Procedencia	PROMEDIO de peso	PROMEDIO mkn. kg. vivo	PROMEDIO mkn. por cab.	Rendimiento o/o
Armour							
195	7|9|45	S. Campion	Bolívar	472	0,3690*	174,19	65,0
Corporación							
125	3|9|45	Suc. de J. Lafontaine.	M. Juárez	539	0,3661*	197,27	65,0
24	3|9|45	Suc. de J. Lafontaine.	M. Juárez	536	0,3821*	222,93	67,1
50	3|9|45	P. Sardoy	J. Celman	485	0,3817*	185,04	65,7
100	3|9|45	Suc. M. de Philpott.	M. Juárez	506	0,3858*	195,51	65,8
28	3|9|45	G. Cayssials	C. Suárez	462	0,3676*	169,82	67,6
26	3|9|45	V. Huarte e Hijo. . . .	Azul	536	0,3943*	191,40	66,4
26	3|9|45	Cayssials Hnos.	C. Suárez	469	0,3667*	171,95	62,1
Smithfield							
44	6|9|45	Morea e Hijos	Rojas	498	0,3801*	189,32	64,8
Swift La Plata							
396	5|9|45	L. Scala y Cía.	G. Pinto	527	0,4062*	214,18	67,2

(*) Sujeto a los ajustes de precios que corresponde efectuar de acuerdo a lo dispuesto por el Art. 10 de la resolución de la Secret. de Ind. y Comerc. de fecha 22|8|45.

OVINOS

Los 1300 ovinos se distribuyen de la siguiente manera: La Negra 20 y Swift La Plata 1280. Ninguno a fijar precio después del sacrificio, y C. A. P. para faenar en el Mercado de Hacienda y Carnes de Rosario 120 a $ 8,50 p|cabeza.

LIQUIDACIONES CORRESPONDIENTES A TROPAS DE OVINOS COMPRADOS "A FIJAR PRECIO", RECIBIDAS EL 11 DE SEPTIEMBRE DE 1945

Cabezas	Vendedores	Procedencia	Precio p. cabeza	Promedio de peso	Clasificación
Anglo					
1204	V. F. de Villar e hjs. . . .	C. Pringles	19,14	21	Borregos
270	N. Niccolini	Maza	17,88	33	Borregos
177	N. Niccolini	Maza	16,36	33	Capones
27	N. Niccolini	Maza	15,05	27	Borregos
Armour					
300	Alberdi Hnos.	G. Lamadrid	9.—	9	Corderos
376	Urruti Hnos.	G. Lamadrid	13.—	14	Corderos
600	H. y J. Urruti	G. Lamadrid	11,80	12	Corderos

La Blanca

420	J. G. Benger	Puan	18.—	27	Capones
378	Torre Hijos y Cía.	Puan	21.—	22	Borregos
20	Torre Hijos y Cía.	Puan	16.—	33	Carneros

PORCINOS

Los 5169 porcinos comprados a fijar precio después del sacrificio se distribuyen de la siguiente manera: Anglo 2789, Armour 270, La Negra 1188, Smithfield 195 y Swift La Plata 727 cabezas.

LIQUIDACIONES CORRESPONDIENTES A TROPAS DE PORCINOS COMPRADOS "A FIJAR PRECIO", RECIBIDAS EL 11 DE SEPTIEMBRE DE 1945

Núm. de cabezas	Fecha de sacrific.	Vendedores	Procedencia	Prec. k. vivo (*) Máximo en mkn.	Prec. k. vivo (*) Promed. en mkn.	Promedio de peso	Rendimiento o/o
Anglo							
147	30|8|45	Est. La Piruch. . . .	R. Cuarto	0,5200	0,5074	95	82,27
81	4|9|45	M. Pereno Hnos. . .	Cabrera	0,5500	0,5416	76	82,58
173	4|9|45	J. Macagno	Almafuerte	0,5400	0,5365	93	80,47
141	4|9|45	J. y R. De Pedro . .	Arboleda	0,5400	0,5261	80	77,23
77	4|9|45	J. y R. De Pedro . .	Arboleda	0,5400	0,5143	67	76,35
148	4|9|45	F. H. Ramondelli . . .	Tancacha	0,5400	0,5300	95	81,60
171	4|9|45	Compañí Hnos.	Oncativo	0,5500	0,5328	90	77,62
159	4|9|45	E. López	C. Casares	0,5500	0,5225	77	78,10
99	4|9|45	G. Sendoya	9 de Julio	0,5500	0,4621	78	75,07
142	4|9|45	J. Marzo	25 de Mayo	0,5500	0,5208	97 *	78,58
64	4|9|45	D. Tudiani	Wheelwright	0,5400	0,5054	158	82,47
33	4|9|45	C. Giorgi	Monte	0,5400	0,4578	125	72,50
98	4|9|45	D. Tudiani	Wheelwright	0,5500	0,5363	108	79,41
114	4|9|45	S. Fiore y Cía. . . .	El Caburé	0,5500	0,4995	116	76,65
141	4|9|45	S. J. Fiore y Cía. . . .	Oliva	0,5500	0,5265	91	78,90
79	5|9|45	S. y E. Vottero	Cabrera	0,5500	0,5379	81	78,87
La Negra							
320	5|9|45	P. Actis	Urdampil'a.	0,5600	0,5362	85	80,56
142	5|9|45	J. Calvo	Salas	0,5500	0,4763	89	74,33
43	6|9|45	J. Targize	B. Mitre	0,5600	0,4929	77	75,77
69	6|9|45	A. Giraudi	Elena	0,5600	0,5147	113	73,05
90	6|9|45	E. Covicchi	Carmen	0,5600	0,5303	79	76,70
95	6|9|45	S. Arcelus	B. Mitre	0,5600	0,5296	84	78,86
Swift La Plata							
77	30|8|45	L. Debrien	Barrancosa	0,5300	0,4975	111	79,93
30	30|8|45	A. N. Capozzi	Barrancosa	0,5300	0,5145	110	80,12
70	30|8|45	F. Carrer	Arenaza	0,5300	0,5146	110	81,31
54	30|8|45	O. Pisbeck	Mamaguita	0,5300	0,4723	120	78,80
75	30|8|45	L. Fernández	S. Benito	0,5300	0,5176	98	83,43
282	30|8|45	L. Fernández	Cazón	0,5300	0,5133	96	82,61
77	30|8|45	P. Cacciagin	Barrancosa	0,5300	0,5133	99	79,80
282	30|8|45	G. Frontalini	S. Benito	0,5300	0,5138	78	81,47
30	30|8|45	V. Ortiz	G. Alvear	0,5300	0,4629	77	74,40
120	31|8|45	M. Candía	Saladillo	0,5300	0,5122	90	82,19
316	31|8|45	J. Florez	M. Mayer	0,5300	0,5062	88	83,56
130	31|8|45	J. Zanardi	Toledo	0,5300	0,5195	95	80,77
320	31|8|45	G. Reyes	J. Indart	0,5300	0,5125	85	81,16
86	31|8|45	E. Sautilli	Blaquier	0,5300	0,4938	84	77,96
234	31|8|45	D. Polarolo	Morse	0,5300	0,5062	85	81,99
50	31|8|45	D. Santoruvo	Garbarini	0,5300	0,5070	103	79,24
145	31|8|45	R. Altuna	Winifreda	0,5300	0,5127	86	81,50
30	31|8|45	J. L. Berretta	Moquehuá	0,5300	0,4845	110	83,29
127	3|9|45	G. y Zanardi	Toledo	0,5300	0,5443	98	79,29
159	3|9|45	F. Gómez	L. Toldos	0,5500	0,5272	103	81,41
109	3|9|45	A. Blessio Hnos. . . .	Rosario	0,5500	0,4986	78	77,49
69	3|9|45	I. Fernández	Cazón	0,5500	0,5368	107	79,86
Swift Rosario							
134	6|9|45	A. Moriachetti	Inriville	0,5500	0,5073	100	76,40
198	6|9|45	P. Perrone	Cda. Gómez	0,5600	0,5056	106	77,19
150	6|9|45	P. C. Santilli	Armstrong	0,5600	0,5120	93	77,19
80	6|9|45	F. López	El Trébol	0,5500	0,5131	92	78,29
56	6|9|45	C. Strampelli	Godeken	0,5600	0,5171	122	79,47
63	6|9|45	P. M. Tauzy	J. Posse	0,5500	0,4841	86	76,04
98	6|9|45	Nannini y Cía.	Uranga	0,5600	0,5161	111	78,08
99	6|9|45	Parodi Hnos.	Soldini	0,5500	0,5086	117	77,48
88	6|9|45	C. L. Bosio	C. Ladeado	0,5500	0,4748	119	73,96
100	6|9|45	H. Pinasco	Funes	0,5500	0,5011	96	78,25
110	6|9|45	F. O. Garello	Chabas	0,5600	0,5208	103	78,76
124	6|9|45	J. Yachini	L. Rosas	0,5600	0,5114	111	77,07
157	6|9|45	J. Piano e hjs.	Totoras	0,5600	0,5125	109	77,24
120	6|9|45	A. Dinoi	Rosario	0,5500	0,4841	88	73,43
175	6|9|45	Rojas y Cía.	C. Aldao	0,5500	0,4812	96	78,07
70	6|9|45	S.A. La California . .	California	0,5600	0,5350	117	79,23
63	6|9|45	L. R. Donnet	Correa	0,5500	0,4702	104	72,31
112	6|9|45	M. Mariani e hjs. . . .	L. Carlos	0,5500	0,5036	105	75,53
285	6|9|45	L. Albino	M. Maíz	0,5600	0,4876	118	79,79
241	6|9|45	J. Miraglio	V. María	0,5600	0,4814	97	78,42
297	6|9|45	La Primera SRL	C. Ladeado	0,5600	0,5164	119	79,69
232	6|9|45	P. Mugica	C. de Bustos	0,5600	0,4888	91	78z,3
99	6|9|45	P. D. Carelli	Berabevú	0,5600	0,5352	119	79,30
99	6|9|45	J. Fitó	M. Juárez	0,5600	0,4792	84	78,19
150	6|9|45	V. M. y González . . .	G. Roca	0,5600	0,5114	107	76,78
109	6|9|45	M. de Costamagna . . .	V. Tuerto	0,5600	0,4100	107	76,54
80	6|9|45	Gofi y Ostera	S. Grande	0,5600	0,5367	100	80,26
115	6|9|45	G. Perassi	L. Parejas	0,5600	0,5297	107	79,98

Armour

91	3|9|45	A. Pendino	Constitución	0,5600	0,5307	92	74,13
87	3|9|45	G. Giache	R. Pérez	0,5600	0,5409	89	72,97
175	3|9|45	Forconi y Cía.	Unión	0,5600	0,5093	84	79,29
112	3|9|45	C. Jáuregui	Salto	0,5600	0,5298	88	75,32
136	3|9|45	J. V. Vilamitjana . . .	Arenales	0,5600	0,4957	79	79,46
54	3|9|45	A. Pendino	Constitución	0,5600	0,5176	110	79,14
120	3|9|45	A. Garguilo	L. N. Alem	0,5600	0,4694	88	80,76
101	3|9|45	J. L. Millet	G. López	0,5600	0,5072	83	76,56
85	3|9|45	B. Casetta	Conhello	0,5600	0,5297	76	76,37
71	3|9|45	Cayssials Hnos.	Rancul	0,5600	0,5336	77	76,51
77	3|9|45	C. Beltramino	Trenel	0,5600	0,5316	80	78,47
151	3|9|45	A. Orlandri y Cía. . . .	Conhello	0,5600	0,5116	83	78,16
52	3|9|45	Storti y Cicaré	Saladillo	0,5600	0,5284	129	80,97

(*) Para determinar los promedios se incluyen decomisos y rechazos y se excluyen los muertos.

MERCADO DE LINIERS

La plaza para novillos de tipo exportación al continuar el desarrollo de los negocios de la semana en este mercado, se mostró en general más animada para todas las categorías de alta calidad y muy buena mestización, las cuales lograron mejorar las cotizaciones obtenidas en la víspera.

En cuanto respecta a los ganados de tipo consumo, el ambiente de los negocios prosiguió en franco ascenso, particularmente por aquellas ofertas de gran clase y bien preparadas, las cuales contaron con las preferencias de la demanda, la cual pagó precios superiores a los registrados por el mismo tipo de hacienda en la mañana precedente.

El mayor interés de los compradores fué extensivo a las ofertas muy pesadas y ligeramente desparejas, que encontraron mercado más propicio con ascensos en sus cotizaciones.

Las cotizaciones más altas fueron las siguientes: novillos, $ 0,402 por 25 y 10 cabezas muy especiales, con 513 y 501 kilos, y $ 0,40 por 12, 43, 15 y 20 cabezas id., con 526, 505, 516 y 518 kilos; novillos livianos, $ 0,418 por 44 cabezas id., con 473 kilos; novillos consumo, $ 0,426 por 28 y 9 cabezas id., con 402 y 405 kilos; novillitos, $ 0,54 por 10 cabezas id., con 256 kilos; vacas, $ 0,366 por 13 cabezas id., con 414 kilos; vaquillonas, pesadas, $ 0,394 por 12 cabezas id., con 418 kilos; terneros, $ 0,586 por 6 cabezas id., por 230 kilos, y mamones, $ 0,56 por 13 cabezas id., con 128 kilos.

La entrada de ayer fué de 4078 novillos, 1965 vacas y 2461 terneros. Total, 8504 animales.

El consumo local adquirió 4947 cabezas, para matar afuera 744, para invernar 147 y 2133 para los frigoríficos. Se realizaron 394 animales, contra un sobrante del lunes que ascendió a 609 cabezas.

Los vagones esperados hoy en este mercado suman 414, de los cuales 359 corresponden al F. C. Oeste, 51 a la Compañía General y 16 al F. C. Midland. Fuera de hora entraron ayer 17 vagones.

Los precios extremos son los siguientes:

Novs. muy esp. frig. . . .	$ 0,372	a	0,402	novtos.	8,
Novs. id. livianos	" 0,386	"	0,418	Novs.	
Novs. pesados	" 0,37	"	0,39	Novs.	
Novs. consumo	" 0,386	"	0,426	Novtos.	
Novitos. consumo	" 0,555	"	0,54	Vacas	
Vacas consumo	" 0,35	"	0,366	Vacas	
Vacas pes. y de grasa. .	" 0,336	"	0,364	Vacas	
Vacas gener. e inferiores .	" 0,124	"	0,338	Vaq.	
Vaq. consumo	" 0,34	"	0,376	Terner	
Terneros consumo	" 0,342	"	0,586	Terner	
Terneros mamones	" —	"	0,56	Toros	
Toros y torunos	" 0,346	"	0,36		

Compraron los frigoríficos en el orden que sigue: Swift 615, La Blanca 365, Armour 362, Anglo 345, Sansinena 224, Wilson 224, La Corp. Arg. de Productores de Carnes adquirió 1171 animales.

VENTAS DE AYER

Arrieta y Cía. — Ros. T. Lauquen 43: tern. 10, 2560 a 0,54; 6, 1380 a 0,536; vaq. 9, 4480 a 0,354; vaq. 10, 2510 a 0,47; 5, 1530 a 0,41. Veimer, Húsares 26: novtos. 11, 4140 a 0,438; 12, 4240 a 0,44. Sánchez, Los Laureles 25: vaq. 10, 3140 a 0,444; 7, 2970 a 0,18. Ippolito, C. Tejedor 33: vaq. 19, 3150 a 0,434; 6, 1450 a 0,432; novtos. 8, 2630 a 0,446; 8, 3080 kilos, a 0,388.

Accame, Bellini y Cía. — Lizarralde, Bragado 55: tern. 10, 2420 a 0,51; 21, 4630 a 0,476; vaq. 12, 3340 a 0,44; 5, 1830 kilos, a 0,386.

Agric. Ríos. Argentinos — Ciappettini. Pehuajó 20: vaq. 10, 3950 a 0,35; v. 8, 4200 a 0,336.

Alvarez J. L. y Cía. —Sutcoli, T. Lauquen 26: n. 11, 6600 a 0,36; toros 6, 4270 a 0,356; v. 9, 4710 a 0,352.

Arancedo y Cía. — Costalis, Asturias 20: n. 10, 4530 a 0,386.

Alvarez E. — Salzar, E. Ríos 28: vaq. 10, 3900 a 0,40; 10, 3200 a 0,40; 8, 2700 a 0,394. Fernández, E. Ríos 125: n. 12, 5040 a 0,416; 14, 6520 a 0,404; 17, 7300 a 0,402; 16, 7500 a 0,40; 15, 7700 a 0,386; 10, 4800 a 0,38; 10, 4400 a 0,406; 15, 6860 a ,48; 15, 7520 a 0,392.

Arzeno y Cía. — Vivanco, Bolívar 20: v. 20, 1230 k., a 0,362. Cortés, Vilaguay 52: tern. 12, 3470 a 0,38; 5, 1260 a 0,38; 12, n. 0,38; 17, 3800 a 0,36; 9, 1810 kilos, a 0,36.

Barcia, Goglino Giménez y Cía. — Bran E. Ríos 30: tern. 12, 2520 k., a $ 0,426; 14, 6140 a 0,44; novtos. 6, 2040 a 0,416; vaq. 1460 a 0,41. Zamdalazini, Villaguay 53: novtos. 19, 6290 a 0,355; 5, 1880 a 0,355; 29, 8570 a 0,35. Zantedeschi, E. Ríos 30: n. 14, 5310 a 0,36; novtos. 5, 1440 a 0,436; vaq. 8, 2460 a 0,442. Neuman, Villaguay 37: tern. 11, 1960 a 0,436; vaq. 12, 2650 a 0,37; vaq. 9, 1960 a 0,442. Segal, Uruguay 32: tern. 13, 2590 a 0,37; 10, 1690 a 0,35; 14, 2620 k., a 0,346. Schog, Villaguay 74: tern. 18, 3000 a 0,416; toros 23, 10.860 a 0,29; novtos. 10, 3300 a 0,346.

Barcia J. y Maggi. — Nani, S. Eufemia 44: tern. 12, 2710 k., a $ 0,45; 7, 1300 a 0,45; novtos. 21, 6820 a 0,41. Chavería, Arana 32: tern. 12, 4730 a 0,38; vaq. 10, 3420 a 0,378. Clavería, Etruna 27: novtos. 8, 2810 a 0,38; v. 9, 3840 a pesos 0,356.

Bayssa e Irurzun. —Petruccelli, Lamadrid 28: n. 25, 9840 a 0,40.

Bottinelli L. E. — Bianchini, C. de Areco 14: toros 5, 3230 k., a 0,356.

Capdevielle, May y Cía. — Cabanillas, Casares 18: n. 10, 4850 k., a 0,33. Borre, E. Ríos 29: vaq. 7, 1810 a 0,40; 7, 1840 a 0,40; novtos. 8, 2850 a 0,40.

Castellán A. C. e Hijos. — Huarte, S. Luisa 24: n. 13, 6200 k., a $ 0,40; 13, 6850 k., a 0,394.

Colomer L. M. — Vitall, S. A. de Giles 28: novtos. 18, 5460 k., a $ 0,412; n. 6, 2370 k., a $ 0,376.

Córdoba Hijos. — Nessi, Rivadavia 23: n. 23, 12.670 k., a $ 0,39. Larrañaga, Brasil 1: v. 11, 4320 a 0,396. Milani, Lobos 44: novtos. 10, 3110 a 0,456. Martinelli, S. A. de Giles 32: tern. 20, 4160 a 0,54; tern. 6, 1310 a 0,45. Alvarez, Rivadavia 222: n. 9, 4500 a 0,356; 8, a 0,388.

Crouzel J. y Cía. — Girando, G. Pico 24: n. 11, 5070 k., a $ 0,40; n. 8, 3070 a 0,426. Bidone, G. Pico 22: n. 10, 5210 a 0,386; 12, 6310 a 0,40. Cazaux, E. Ríos 27: tern. 10, 1990 a 0,456; 7, 1770 a 0,472; vaq. 6, 1260 a 0,39; tern. 7, 1120 a 0,44. Bidone, G. Pico 25: n. 11, 5140 a 0,396; 12, 5050 a 0,408. Percarnan Rivadavia 23: n. 11, 5710 a 0,386; 5, 2040 a 0,40. Bidone, G. Pico 27: novtos. 6, 2250 a 0,428.

Crespo y Rodríguez. — Curia, M. Ugarte 25: n. 17, 7090 k., a 0,396; novtos. 8, 2280 a 0,42. Deuda, Pehuajó 29: novtos. 14, 3950 a 0,432. Bertolino, T. Abajo 32: n. 32, 13.720 a 0,39. Norese, L. Alem 30: vaq. 16, 4220 a 0,36; v. 9, 4300 a 0,27. Domínguez, Viamonte 79: avq. 11, 2620 a 0,458; tern. 15, 2890 a 0,446; novillitos 19, 5390 a 0,446; vaq. 7, 2010 a 0,396; tern. 16, 3830 a 0,446; 6, 1240 a 0,446. Alonso, Bragado 34: novtos. 16, 5320 a 0,46; tern. 7, 1670 a 0,49; novtos. 5, 1980 a 0,39. Maineri, Bolívar 123: v. 123, 65.660 k., a $ 0,348.

Crotto y Cía. — Cabezas, Pehuajó 20: n. 10, 5120 k., a 0,392; 10, 5250 a 0,382.

Dewoto T. y Cía. — Chiapero, Tillsarao 43: tern. 10, 2570 k., a 0,382; novtos. 12, 3470 a0 ,382; novtos. 8, 2290 a 0,388; 9, 2900 a 0,374. Kleiber, S. Martín 40: vaq. 20, 5760 k., a 0,432; vaq. 9, 2240 k., a $ 0,40.

Elordy J. y Cía. — García, Villegas 22: n. 21, 9750 k., a $ 0,39. Elordy, Villegas 21: n. 21, 10.500 a 0,39. Ibarra, R. Peña 33: tern. 10, 1810 a 0,54; 14, 2640 a 0,452; 11, 2260 a 0,38.

Estremé Hnos. — Etchepare, Pehuajó 114: tern. 86, 19.570 a 0,476; 27, 6150 a 0,496. Ochoa, G. Villegas 69: n. 68, 28.850 a 0,466; Polo, Rivadavia 40: n. 40, 16.190 a 0,372. García, T. Lauquen 120: n. 12, 6390 a 0,392; 8, 4260 a 0,392.

Estrugamou J. — O'Farrell, M. Ugarte 20: v. 11, 5750 k., a $ 0,358; 7, a 0,358.

Etcheverry y Cía. — Sommariva, Unión 39: tern. 10, 2450 k., a $ 0,456; novtos. 11, 3630 a 0,422; 9, 2590 a 0,444; vaq. 6, 1770 k., a 0,385.

Etchegaray, Lizaso y Cía. — Tommassi, E. Ríos 21: n. 21, 9320 k., a $ 0,392. Est. U. del Sud, Husares 40: v. 40, 19.880 a 0,356. Arana, Husares 75: toros 7, 5530 a 0,36. Lary, Stoch, Tejedor 19: n. 6, 3160 k., a 0,40.

Fagés Hnos, y Cía. — Scoloso, G. Pinto 52: n. 52, 25.120 k., a 0,39. Guilhomelon, S. A. de Areco 39: n. 39, 18.450 k., a 0,39. Lorenzo, Bragado 22: n. 15, 8400 a 0,356. Orbea, 9 de Julio 33: novillitos 13, 4680 k., a 0,396; 5, 1800 a 0,366; 7, 1970 a 0,41. Chiesa, Chivilcoy 137: n. 1, 1940 a 0,416. Maggio, S. de Areco 35: novtos. 6, 1940 a 0,428; toritos, 6, 1120 a 0,416; tern. 900, 0,46; v. 5, 1600 a 0,21. Bibiloni, Brandsen 7: toros 7, 4340 k., a $ 0,33.

Fossatti C. A. y Cía. — De Miguel, R. S. Peña 54: n. 54, 25.100 k., $ 0,394. Nani, J. Celman 45: novtos. 13, 3570 a 0,44; 13, 3580 a 0,44; 10, 3580 a 0,41; tern. 10, 2450 k., a 0,466. Borghello, J. 150: n. 39: novtos. 21, 7780 a 0,408; vaq. 7, 1810 a 0,41; tern. 7, 1490 a 0,42. Amaya, J. Celman 10: toros 8, 4750 a 0,346.

Fourcade e Hijo y Cía. — Cabanil, Lincoln 12: v. 12, 6400 k., a 0,348.

Gaddi V. y Cía. — Stelli, Dudignac 20: tern. 20, 4590 k., a $ 0,468. Ormachea, 9 de Julio 64: tern. 15, 3840 a 0,53; vaq. 24, 9040 a 0,472; v. 7, 3800 a 0,356; 6, 3330 a 0,326. Orbea, 9 de Julio 63: v. 63, 32.580 a 0,346. Baluchi, El Tejar 20: v. 18, 6400 k., a $ 0,15.

Gibson Hnos. — Debaisieux, Caseros 104: n. 20, 10.370 k., a 0,40; 41, 21.430 a 0,38; vaq. 9, 2500 a 0,38; v.

SALABERRY, BERCETCHE & Cía. S. A.

EN AMERICA F. C. O.

6.000

EL SABADO 15

NOVILLOS SHORTHORN y A. ANGUS

Incluyendo: 400 Shorth. y A. Angus del **Establecimiento "Guanaco", del Sr. Manuel Bourdieu,** de los cuales 200 A. Angus, especiales en clase, de 2 años, **marca líquida del Establecimiento "NEUFLIZE", del Sr. Pablo Fortin** y 200 Shorth. 2 años, gran clase y muy buen estado; 1000 Shorth. y A. Angus, 2 años, gran clase y estado, consignados por el **Establecimiento "La Blanca", del Sr. José Ameijeiras;** 200 Shorth. 20 meses, **marca líquida** del **Establecimiento "El Paisandú", de Estancias Marré,** especiales en clase, muy buen estado; 400 Shorth. 20 a 22 meses, **marca líquida** de la **Sra. Elisa B. de Hourcade,** gran clase, buen estado; 70 de 14 a 16 meses, **marca líquida** de **Marré y Cía.,** muy buena clase y estado; 250 A. Angus, **marca líquida,** 14|15 meses, especiales en clase y buen estado

DETALLE: 650 Shorth. 2 años, muy b|c., adelantados en gordura, en lotes; 450 Shorth. y A. Angus, 2 años, muy b|c. y est., **MARCA LIQUIDA;** 200 A. Angus 2 años, muy b|c. y est., **MARCA LIQUIDA;** 600 Shorth. 2 años, muy b|c. y est., en lotes; 200 Shorth. y A. Angus, 1 1|2 años, gran clase y estado, **MARCA LIQUIDA;** 300 Shorth. y A. Angus, 1 1|2 años, muy b|c. y est.; 500 Shorth. y A. Angus, 1 1|2 años, gran clase y estado, **MARCA LIQUIDA;** 200 A. Angus, 15 meses, gran clase y buen estado, **MARCA LIQUIDA;** 250 Shorth. 15 meses, b|c. y est.; 700 Shorth. 15 a 18 meses, **MARCA LIQUIDA** de criadores de la zona, muy buena clase y estado; 350 Shorth. 12 a 15 meses, b|c. y est.; 400 Shorth. 10 meses, b|c. y est.; 150 Shorth. 8 a 10 meses, b|c. y est., y 150 Shorth. 8 a 10 meses, muy b|c. y est. **TRENES:** Sale de Once el día viernes 14, a las 19.25 horas, para llegar a América el sábado, a las 6.02 hs. — **REGRESO:** Sale de América el mismo día del remate, a las 21.06 horas, llegando a Once el domingo a las 8 horas.

EN GRAL RODRIGUEZ, F.C.O. - El Martes 18
550 VACUNOS

EN GRAL RODRIGUEZ, F.C.O. - El Viernes 21
Tambo esp., marca líquida C. M. Alvarez

Informes a n|casa, Defensa 188, Buenos Aires, U. T. 33 - 3976 al 79. 9394 v.12

JUAN IRIGOIN & CIA

SOC. DE RESP. LTDA. - CAPITAL $ 500.000 %

500 vacunos en Escobar, F. C. C. A.—
Mañana, a las 13.30 hs. Novillitos y vaquillonas de invernada, buen consumo y haciendas generales. Informes en n|. escritorios.—J. Irigoin y Cía. 09346 v12

Feria en Pilar, F. C. P.—
El 17 de septiembre. Haciendas generales para consumo, cría e invernada. Informes en n|. escritorios.—J. Irigoin y Cía. 09347 v12

Tambos en Pilar, F. C. P.—
El 20 de septiembre. El Tambito Holando Argentino de D. Amaranto Taurel; el Tambo Shorthorn y Holando Argentino de Juan Ancizar; 25 piezas Holando y Shorthorn, de Palavecino y Farías, y otras consignaciones. En breve detalles.—J. Irigoin y Cía. 09348 v12

EDUARDO SAMBRIZZI & CIA

En Bolívar, F. C. S.—

1.200 VACUNOS

El **viernes 14,** a las 10 hs.
250 novs. 1 1|2 y 2 años, P. Angus, m|l.
150 novs. Short. 1 1|2 años, m|liq.
100 vaqs. 2 años, P. Angus, m|liq.
150 vacas preñadas.
150 vacas Short. 6 años m|l. con
150 terneros al pie.
250 vacs., novs. y terns. gordos.

Diag. R. Sáenz Peña 825, U. T. 34-6767. Rep. Horacio de la Serna. 9363 v.13

Hijos de Miguel Castellár & Cía.

EN AZUL

FF. CC. Sud y Pcial. Bs. As.

Aberdeen Angus de "ACELAIN" de Larreta y Zuberbühler

50 Toros (42 p. de pedigree y 8 p. p. cruzamiento) de 2 a 2 1|2 años, gran calidad, muy buen estado, criados a corral, se rematarán

EL DOMINGO 16 DE SEPTIEMBRE, a las 14.30 horas, en nuestras instalaciones de **AZUL.**

—En exhibición, en nuestro local de aquella localidad, desde el día 13.

—Otros informes o catálogos a nuestras Casas Centrales de AZUL o CAPITAL, Sarmiento 643.

Hijos de Miguel Castellár y Cía.

9430 v.12

900 NOVILLOS EN AZUL

Shorthorn, Aberdeen Angus y Hereford de 1 ¼ a 2 ½ años, muy especiales en clase y estado, habiendo lotes preparados, de marca líquida.

EL MARTES 18 DE SEPTIEMBRE, a las 14.30 horas, en nuestras instalaciones de aquella localidad.

Hijos de Miguel Castellár & Cía.

9431 v.12

PEDRO y ANTONIO LANUSSE

SAN MARTIN 240 — BUENOS AIRES

En VILLA MARIA - El Martes 18 de Septiembre - 1.200 VACUNOS

En HUINCA RENANCO-El Viernes 21 de Septiembre-REMATE FERIA

LIQUIDACIONES POR CUENTA Y ORDEN DE
ESTABLECIMIENTOS ARGENTINOS DE BOVRIL Ltda.

En EL FORTIN — El Lunes 24 de Septiembre — 2.700 VACUNOS

En BARADERO — El Sábado 29 de Septiembre — 5.500 VACUNOS

Mayores informes en n|escritorios en ésta, o en nuestras agencias regionales.
09358 v.12 — PEDRO y ANTONIO LANUSSE

REAL & Cía.

IMPORTANTE REMATE - ESPECIAL de REPRODUCTORES HEREFORD

Del Estab. "SAN JERONIMO" — Del Sr. MARTIN I. ERRO
EN EL LOCAL "EL CEIBO"
En CURUZÚ CUATIÁ — (Corrientes)
EL VIERNES 14 DE SEPTIEMBRE — A las 13 horas

100 TOROS PUROS POR CRUZA — De 2 1|2 a 3 años — Nacidos y Criados a Campo

GARRAPATEADOS - LIBRES DE TUBERCULOSIS y BRUCELOSIS

Más informes o Folletos: Solicitarlos en n|Escritorios, en Curuzú Cuatiá (Ctes.). Teléf. 216. Direc. Teleg. "Real". 6140 v12

VIERNES 14 a las 14 hs. — **Federico Cané** — LINCOLN F. C. O.

2000 NOVILLOS Shorthorn y A. Angus, de 1, 1 1|4, 1 1|2 y 2 años.

Haciendas de calidad de la zona. 09339 v.13

J. M. MENDEZ & CIA

EN CATRILO — MAÑANA 13 — A las 14 hs.

3.200 VACUNOS

INCLUSO 2.400 novillos

1.100 LANARES

DETALLE

NOVILLOS SHORTHORN: 120 de 1 1|2 años, b|est., m|liq.; 200 de 1 1|2 a 2 años, muy b|c. y est., s|marca; 500 de 1 1|2 años, b|c. y est., en lotes; 1.360 de 1 a 1 1|4 años, en lotes; 220 Aberdeen Angus de 1 1|4 a 1 1|2 años, b|est., m|liq.; 400 vaquillonas Shorthorn de 1 a 1 1|2 años, b|est., en lotes; 140 vacas Shorthorn, en lotes; 70 vacas Shorthorn, b|c. y est., con 70 crías; 120 vacas y novillos **GORDOS** especiales para abasto y plaza. **LANARES:** 600 ovejas cruza fina y Lincoln, con 500 corderos gordos; 1 padrillo pervaquillonas Shorthorn de 1 a 1 1|2 años, cherón de 4 años; 1 pony. 09082v12

SOCIEDAD RURAL DE BOLIVAR S. A.

17a. EXPOSICION GANADERA, INDUSTRIAL Y AVICOLA
Se realizará en los días 14, 15, 16 y 17 de Octubre
CONCURSO DE GANADO GORDO PARA NOVILLOS Y CORDEROS
Día 13 del mismo mes

Cierre de la inscripción: 14 DE SEPTIEMBRE

Para pedidos del reglamento-programa y planillas, dirigirse a las oficinas de la Sociedad, Avda. Alsina y Balcarce, o a los siguientes martilleros de esta localidad, Sres. Eduardo Sambrizzi y Cía., D. Jacinto Maineri, Huertas Peralta y Gilbert, Salaberry, Bercetche y Cía., S. A.; Busquet Natiello y Berton, y Pedro Arenárez y Cía. 09076 v.12

CARLOS A. FOSSATTI & Cía. S.A.

800 VACUNOS
En MATTALDI, F. C. P. — MAÑANA JUEVES

1000 VACUNOS
En UCACHA, F. C. C. A. — El VIERNES 14

En CANALS, F. C. C. A. — SABADO 22
3000 NOVILLOS

En LABOULAYE, F. C. P. — VIERNES 28
3500 NOVILLOS y 1000 VACAS

Informes a n|escritorios en Bs. As., Avda. P. R. S. Peña 710, U. T. 34-7485 y 6795 y Agencias. 09432v13

L'HOPITAL Hnos.

En CHACABUCO, F.C.P. - EL SABADO 15 DE SEPTIEMBRE (13.30 HORAS)

700 VACUNOS "SHORTHORN". Entrando: 100 Vaq., 15|18 m., b|c.; 100 Nov., 15|18 m., b|c. y est.; 80 Vacas c|cr. Resto haciendas gordas, abasto y plaza. 09336v12

En GENERAL O'BRIEN, F.C.O. - El Lunes 17 de Septiembre (13.30 HORAS)

600 VACUNOS "SHORTHORN". Entrando: 100 Nov. de año, 100 Vaq. de año y medio, b|c.; 80 Vac. c|c. y resto haciendas plaza y abasto. 09337 v.12

En CASTILLA, F. C. P. - EL VIERNES 21 DE SEPTIEMBRE (13.30 HORAS)

1.510 VACUNOS "SHORTHORN" y "Holando-Argentino". Entrando: 800 Nov. Sh., 12|18 m., b|c. y est., lotes m|l.; 200 Vaq. Sh., orig. Tamb., 15|20 m., b|c. y est., en lot. m|liq.; 75 Vac. c|75 cr. muy bs.; 100 Nov. "H. A.", 12|15 m., m|liq.; 10 Rep. Sh. p. p. c. 2 años, proc. "San Antonio"., Sra. Rocha de Hearne. Resto haciendas gord., abasto y plaza. - Inf.: Pueyrredón 83, Chacabuco o Sucursales. 09338 v.12

O. R. SÖRENSON y Cía. Soc. de Resp. Ltda.

(Capital $ 343.400 m|n)
EN SUS INSTALACIONES EN LINCOLN, F. C. O.

EL LUNES 17 DE SEPTIEMBRE, a las 14 horas
ESPECIAL DE REPRODUCTORES — VACAS Y VAQUILLONAS SHORTHORN — HEREFORD — A. ANGUS.

65 TOROS Consignados por los señores: Guillermo A. Seré e Hijos, 12 toros; Suc. de Pereyra Iraola, 12 toros; Pedro Lannes, 5 toros; A. Guglielmino S. R. L., 5 toros; Bernardo L. Duggan, 5 toros; Arturo J. Arzeno, 5 toros; Antonio Cabanl, 4 toros; Neil H. Neilson, 8 toros; "La Espadaña" S. A., 2 toros; otras procedencias, 7 toros.

250 VAQUILLONAS de los señores: B. L. Duggan, "La Espadaña" S. A., P. Lannes, Ramos Hnos., Dowling, Goyhenetche y otros. 50 vacas con cría. 3305 v.16

BRAVO & CASTRO

En Ing. Luiggi, F. C. O. —

500 VACUNOS

60 carneros Merino Arg. Carriedale y cruza Merino Ar. con Australiano.
El **jueves 13 de septiembre,** a las 10 horas. 08368 v. 12

En Quemú Quemú, F. C. O.

1.100 VACUNOS

incluso 550 novillos de 15 a 22 meses.
El **viernes 14 de septiembre,** a las 13 horas. 08370 v. 13

En Cnel. Hilario Lagos, F. C. O.

400 VACUNOS

El **viernes 14 de septiembre,** a las 10 horas. 08369 v. 12

En Coronel Charlone, F.C.P.
Haciendas generales.
El **miércoles 19 de Septiembre,** a las 10 horas. 09274 v.17

En Victorica, F. C. O.—
El **sábado 22 de septiembre,** a las 13.30 horas. 9340 v.21

RAUL DOMINGO Y CIA.

EN LABOULAYE — Haciendas Generales — EL VIERNES 14

EN LABOULAYE — EL LUNES 17

3500 VACUNOS Sh. y A. A.

Incl. hdas. que pueblan el Est. "La Legua", que se liq. por entrega campo. **Detalle:** 200 nov. 2 1|2 a 3 a., m. b. cl., g. est.; 350 nov. S. 2 a 2 1|2 a. g. cl., b. est.; 680 nov S. 1 1|2 a., m. b. cl., l. m. liq.; 950 nov. S. y A. A. 1 a., m. b. est. incl l. m. liq., excep. cl.; 200 vac. S. c|. 200 c.; 420 vac. S. serv.; 500 vaq. 1 a., g. cl., incl. 350 A. A. excep.; 10 TOROS S. 2 a.; 6 TOROS S. b. serv.; 4 TOROS A. A. b. serv.

Por informes en n|escrit. en Laboulaye o San Martín 235, Cap. Fed. 9351v13

MARCILESE & Cía.

EN OLIDEN, F. C. S. — HOY MIERCOLES 12, 14 Hs.

1300 VACUNOS DE INVERNADA,

entrando excepcionales conjuntos de novillitos y vaquillonas de m| liquida. DETALLE: 250 nov. de 15 a 18 m., esp. en clase y est.; 500 nov. de 12 a 15 m., lotes m|liq.; 350 vaq. de 1 a 2 1|2 años, tamb.; 200 vacas c| y s| cría.

EN DOMSELAAR, F. C. S. — JUEVES 13, 13 Hs.

2500 NOVILLOS, VAQUILLONAS Y VACAS DE INVERNADA.

consignados directamente por los principales criadores y tamberos de la zona, incluso el tambito del Sr. Tomás Ojea. DETALLE: 1300 nov. de 12 a 18 m., b|c., b|c., en lotes; 650 vaq. de 1 a 2 años, muy, tamb.; 450 vacas secas y c|crías; 100 vacunos que componen el tambo del Sr. Ojea. Sep. 12

Pedro Martínez Barnés S.A.

SAN MARTIN 244 — U. T. 33 - 2597 — BUENOS AIRES

EN TORQUINST SABADO 15

900 NOVILLOS; 200 A. A., 1 1|2 años, g|c., m|l.; 200 S., 1 1|2 y 2, m|l.; 200 S., 1 1|2, g|c., m|l.; 300, de 12 a 15 m., b|c. y b|e.

500 VAQUILLONAS; 200 A. A., 1 1|2 a 2, g|cl., m|l.; 200 S., 2 años, servidas; 100 S., 12 a 15 m., m|l.; 200 vacas S., servidas, b|e. y cl.; 100 con 100 terneros.

1.800 VACUNOS

EN CORONEL SUAREZ - MARTES 25 — 2.000 VACUNOS 9280 v. 14

ALEJANDRO F. y DANIEL A. ORIA

EN "SAN IGNACIO" C. CUATIÁ (CTES.)
EL MARTES 18 DE SEPTIEMBRE, A LAS 12 HORAS

1.850 VACUNOS HEREFORD Y DURHAM

SOLA MARCA — Entrando:
43 Toros Hereford de 3|5 años
217 Vacas de 4|6 años, b|est., servidas
217 Terneros, mochados y cast., 8|10 meses
237 Vacas vientre, servidas, parte gordas
350 Vaq de 2, 3 y 4 años, servidas
676 Novillos de 2, 3 y 4 años, muy b|est.
110 Terneros de 1 año, moch., b|est.

Campo para limpieza: En n|local "Sarandí" a 7 kilómetros de esta ciudad contamos con potreros bien empastados y baño, donde a tarifa establecida, podemos limpiar los ganados para zona limpia. — **Comisiones:** Las de práctica.

Escritorio: Berón de Astrada nº 756 — Teléfono nº 18, C. Cuatiá (Ctes.). 08228v15 — Alejandro F. y Daniel A. Oria - Martilleros

SOCIEDAD RURAL DE PERGAMINO

6a. EXPOSICION DE REPRODUCTORES Y CONCURSO DE GANADO GORDO

A realizarse los días 15 y 16 de septiembre, en el local de los señores Héctor I. Acuña Soc. de Resp. Ltda. (cedido gentilmente).

INAUGURACION: sábado 15, a las 14 hs.

Detalle de los productos:
130 Toros de pedigree y P. P. C. Shorthorn, Aberdeen Angus y Holando Argentino.
40 Vacas y vaquillonas de pedigree y P. P. C. Shorthorn, Aberdeen Angus y Holando Argentino.
70 Lanares de pedigree y P. P. C. Lincoln, Romney-Marsh, Hampshire Down y Corriedale.
200 Porcinos de pedigree Duroc Jersey y Poland China.
3 Potros Percherón Postier.
150 Novillos gordos.
300 Cerdos gordos.
250 Corderos gordos.

VENTAS: Sábado 15, a las 8 hs. Ganado gordo — Sábado 15, a las 14 hs. Bovinos — Domingo 16, a las 8 hs. Porcinos, Lanares y Equinos.

Informes: 11 de Septiembre 588. U. T. 761. PERGAMINO. 8733 v.14

BERNARDO M. CALDERON

EN MERCEDES, Bs. As. — EL JUEVES 13 a las 14 horas

1.000 VACUNOS Incl.

400 NOVILLOS de invernada, de 1, 1 1|2 a 2 años, lotes de gran clase y estado, marca líquida.
150 VAQUILLONAS origen "tambero".
150 VACAS secas y con cría, de buena invernada y cría.

Hacienda HOLANDO ARGENTINO, consig. de la Granja **"5 Hermanas".**
30 VACAS secas y con cría, que comp. vacas de 8 años, vacas nuevas de 2 y 3 tetas, incl. marca de "LA MARTONA".
10 VAQUILLONAS de 1 y 1 1|2 años, algunas servidas.
4 TOROS de 1 1|2 años, hijos de vacas de "LA MARTONA", compradas en los remates de San Justo.

Dispongo de las comodidades para los embarques y arreos. 09075 v.12

JOSE C. ALBARELLO

EN PIEDRITAS, F. C. P. — EL VIERNES 14
Gordos: hs. 10.— Invernada: hs. 14.—

800 VACUNOS: entrando, 250 gordos.
300 Novillos de 12 a 20 meses.
100 Vaquillonas de 12 a 18 meses, m|liq.
75 Vacas con 75 crías al pie. 09333v13

VALENZUELA y BIBILONI

Soc. de Resp. Ltda. — Cap. $ 100.000.00
EN EL MERCADO ETCHEVERRY (La Plata)
con FF.CC. Provincial, Cía. General y Sud con Oeste

HOY Miércoles 12 de Septiembre, a las 10 hs.

3000 VACUNOS DE INVERNADA, incluso

150 nov. 2 años, m|l. de M. López Seco; 220 vaq. 1 1|2 años, m|l., A. Angus; 100 vaq. 2 1|2 años, m|l., Hereford, resto lotes de buena clase y marca líquida.

VENTA AL BULTO — EMBARQUES INMEDIATOS
Informes: La Plata, 47 No. 788, U. T. Rocha 2690, v.12

EYHERABIDE & Cía.

EN SAN ANTONIO DE ARECO - F.C.C.A.
EL JUEVES 13 DE SEPTIEMBRE, a las 14 horas

1600 VACUNOS

entrando 200 novillos Sh. 3 años, b|c. y est.; 300 novillos Sh. 2 1|2 años, b|c. y est.; 100 novillos 2 a 2 1|2 años, b|c. y est.; 50 novillos Sh. 1 1|2 años, b|c. y est., m|liq.; 50 novillos Sh. 1 1|2 años, b|c. y est.; 70 novillos A. Angus 1 1|2 años, b|c. y est., m|liq.; 100 vacas Sh. 5 y 6 años, preñadas, b|c. y est.; 140 vaquillonas Sh. 1 1|2 y 2 años, servidas, b|c. y est.; 70 vacas Sh., b|c. y est. con 70 crías al pie; 450 novillos, vacas, vaqs. y novtos. gordos en lotes.

Informes: U. T. 170, San Antonio. 9284v13

"CAMPO y ARADO"

Es la verdadera revista del productor rural. — Adquiérala mensualmente o subscríbase

GRAND y Cía.

EN LAS HERAS, FCS.

1600 VACUNOS

El viernes 14 de septiembre.

Detalle: 500 novillos y novillitos de 1 y 1 1|2 años, en lotes de marca líquida de los tambos de la zona, muy buena clase y estado; 300 vaquillonas origen tambero; 300 vacas nuevas especiales para invernada; 200 vacunos consumo de todo pesaje, y 300 vacunos varios, incluso vacas de conserva, con cría y lecheras.

300 vacas especiales para invernada, liquidaremos en nuestro remate de efectuarse en LAS HERAS (F. C. S.) el viernes 14 de septiembre.

Para informes, en nuestros escritorios: Buenos Aires, Victoria 2568. U. T. 48, Paseo 3737 o Las Heras, F. C. S., U. T. 77.—Grand y Cía. 09342 v.12

HACIENDAS

CAPITALIZAMOS
ZONAS DE LOS PARTIDOS
BOLIVAR - 25 DE MAYO
DAR INFORMES A:
C. C. 138 — Bs. Aires

7, 1530 k., a $ 0,35; vaq. 5, 1630 a 0,34; 5, 1660 a 0,34.

Olcese A. S. y Cía.—Artigues, Pehuajó 38: novillos 36, 17.930 k., a $ 0,394.

Oscornoz Hnos. — Ginochio, G. Pico 110: novillos 110, 52.190 k., a $ 0,396.

Patrón Costas y Peró.—Sivori, V. Mercedes 25: novtos. 18, 6500 k., a $ 0,41; toros 7, 4720 a 0,358. Corbett., C. Casares 12: vacas 7, 3660 a 0,356.

Pegasano Hnos. — Ponzi, Unión 28: v. 21, 11.160 k., a $ 0,336; n. 7, 2930 a 0,402. Ponzi, Unión 26: vaq. 11, 3970 a 0,376; v. 5, 2210 a 0,356.

Portela C. T.—Claveria, J. Celman 47: tern. 37, 9280 k., a $ 0,486; novtos. 10, 2730 a 0,442. Cabani, Lincoln 24: 14, 5200 a 0,426; vaq. 5, 1410 a 0,376. Pac, J. Celman 30: n. 30, 13.700 a 0,396. Pac, Alsina 28: novtos. 10, 3270 a 0,43; n. 13, 4850 a 0,41. Gras, E. Ríos 27: novtos. 10, 3900 a 0,412; n. 15, 6430 a 0,408. Claveria, J. Celman 32: 19, 7710 a 0,422; novillitos 7, 2050 a 0,442; vaq. 5, 1410 a 0,43. Alonso, Lincoln 36: tern. 18, 4240 a 0,426; 17, 4060 a 0,46. Pac, J. Celman 36: novtos. 20, 6900 a 0,416; v. 10, 3860 a 0,35. Prida, Lincoln 19: terneros 8, 1720 k., a 0,50.

Pryor e Hijo.—Inchauspe, T. Lauquen 38: n. 26, 13.200 a 0,392; v. 12, 7140 a 0,362. Dussaut, J. Celman 41: vaq. 20, 5310 a 0,44; tern. 14, 3170 a 0,38; 13, 3230 a 0,38; 15, 3680 a 0,376. Saino, Unión 35: 8, 1530 a 0,35; vaq. 5, 1410 a 0,376. Saino, Unión 35: 8, 1530 a 0,35; vaq. 5, 1410 a 0,376. Scarafia, Victoria 55: novtos. 5, 1040 a 0,39. Valiergue, Ferro y Cía. — Lacharonne, Chimilcoy 26: n. 9, 3830 k., a $ 0,40; n. 8, 3200 a 0,40.

Véliz A. y Cía. Ltda. — Avendaño, T. Lauquen 52: v. 12, 6050 k., a $ 0,386; 15, 7500 a 0,386; tern. 11, 3060 a 0,46; novtos. 10, 2800 a 0,466. Del Bosco, Granville 34: 19, 7540 a 0,396; 11, 3840 a 0,412. Guglielmino, Lincoln 21: n. 15, 6090 a 0,396; 12, 4740 a 0,382. Borro, Ríos 47: 21, 9900 a 0,386; vaq. 10, 2650 a 0,42; tern. 6, 1410 a 0,46; vaq. 10, 3470 a 0,406. Stevenz, E. Ríos 35: tern. 12, 2830 a 0,43; novtos. 12, 3280 a 0,40; 9, 2920 a 0,39. Menescaldi, E. Ríos 34: 10, 2680 a 0,40; tern. 6, 1220 a 0,44; vaq. 10, 2550 a 0,416. Simian, T. Arriba 40: tern. 25, 6360 a 0,426; novtos. 9, 2940 a 0,406; vaq. 6, 1600 a 0,41.

PORCINOS

Con una nueva y apreciable mejora en los precios, se desarrollaron ayer las operaciones en este importante mercado, tal como lo reflejan las cotizaciones anotadas, cuyo máximo de $ 0,65 establece el record desde hace muchos años en este establecimiento. La entrada registrada ayer en este mercado ascendió a 6842 cabezas, fluctuando los niveles de $ 0,30 a $ 0,65 el kilo vivo.

Los frigoríficos operaron en el orden siguiente: Corp. Arg. de Productores de Carnes 1359, Armour 944, Anglo 807, Sansinena 728 y Wilson 51. Total, 3989 animales.

VENTAS DE AYER.

Albarello J. C. — Larlo, L. N. Alem 55: 27, 3260 a 0,606; 19, 1940 a 0,588; 9, 1550 k., a 0,498.

Arrieta y Cía. — Saibene, 9 de Julio 58: 31, 4080 a 0,622; 26, 2840 a 0,625. Galarraga, J. Celman 76: 43, 5100 a 0,63; 32, 3220 a 0,588. Pérez, 9 de Julio 30: 23, 2590 a 0,598. Roselló, Lincoln 25: 25, 2930 a 0,58.

Alzaga Unzué y Cía. — Kilmury, 25 de Mayo 100: 30, 3430 a 0,626; 26, 3120 a 0,625; 22, 2530 a 0,616; 22, 2530 a pesos 0,618.

Australian Mercantile Land Co. Ltda.—R. Plate, G. Villegas 55: 23, 2170 a 0,58; 15, 1500 a 0,414. 16, 2000 a 0,39.

Barcia y Maggi — Morea, Colón 69: 23, 3190 a 0,63; 46, 6370 a 0,629. Lupo, B. Mitre 64: 48, 5570 a 0,61; 14, 1340 a 0,586. Blanco, Rosario 30: 34, 1700 a 0,594; 10, 1470 a 0,516. Sarlenga, Pergamino 54: 19, 2230 a 0,598;; 19, 2700 a 0,502; 16, 1780 a 0,466. Nani, Córdoba 102: 40, 4060 a 0,577; 50, 4000 a 0,57; 50, 3410 k., a 0,57.

Barcia, Goglino, Giménez y Cía.—Fernández, Salto 90: 23, 3030 a 0,629; 32, 3460 a 0,60; 25, 2830 a 0,584. Forcat, M. Ugarte 40: 28, 2930 a 0,588; 11, 970 a pesos 0,566.

Bonacera y Cía. — Macías, Laprida 68: 67, 2400 a 0,445.

Bunge y Born Ltda. — Comega, B. Mitre 55: 29, 3760 a 0,626; 26, 5840 a 0,528. Nespen, Bragado 59: 59, 5430 a 0,576. Pannetiz, G. Pinto 120: 68, 7250 a 0,594; 30, 3350 a 0,583; 13, 2420 a 0,545. Varios.

Córdoba Hijos — González, Pehuajó 25: 25, 3530 k., a 0,587.

Colombo y Magliano — Castellano, de Bragado 59: 30, 3960 a 0,578; 24, 3100 a 0,576; 24, 3100 a 0,576. Balati, H. Belti 67: 30, 3320 a 0,62; 37, 3700 a 0,586. Elías, Bayauca 80: 73, 5300 a 0,546.

Cosgaya y Cía. — Cosgaya de Meraza, G. Viamonte 30: 22, 1640 a 0,568. Vaquero, Pehuajó 25: 24, 2220 a 0,588. Pascussi, L. N. Alem 138: 32, 3800 a 0,616; 49, 4800 a 0,585; 44, 3900 a 0,58.

Crespo y Rodríguez — Barreto, Bolívar 30: 26, 4140 k., a 0,65. Barreto, Pergamino 55: 20, 2670 a 0,635; 19, 3550 a 0,485; 14, 1530 a 0,534. Larlo, L. N. Alem 55: 27, 2900 a 0,582; 27, 3600 a 0,546; 6, Capitanelli, Victoria 123: 42, 5460 a 0,60; 35, 3790 a 0,586; 13, 1980 a 0,582; 32, a 0,585. Busso, Chacabuco 82: 19, 2700 a 0,60; 47, 4220 a 0,582; 14, 1820 a 0,562. Montagna, Colón 61: 36, 3720 a 0,595; 21, 2640 a 0,63. Volian, S. de Julio 30: 22, 2030 a 0,59. Matta, 9 de Julio 30: 28, 2900 a 0,59. García, de Alsina 53: 34, 3750 a 0,59; 23, 2380 a 0,582. Gorriti, J. Celman 73: 68, 6170 a 0,588. Larraburo, G. Alvear 30: 30, 2530 a 0,582. Casanova, M. Ugarte 56: 33, 3090 a 0,578. Ceferino P. Mitre 45: 27, 3290 a 0,475; 25, 2800 a 0,623. Manesi, de Rivadavia 30: 30, 2930 a 0,588. Gamarra, B. Mitre 65: 34, 3400 a 0,582. Hernández, Lincoln 65: 61, 5320 a 0,578. Marcino, de Gálvez 21: 21, 2370 a 0,452. Zurdo, de Pergamino 56: 32, 4600 a 0,642; 24, 3040 a 0,634. Costa, Lincoln 30: 30, 3770 a 0,635. Ordoñez, Ramallo 16: 16, 2030 a 0,617. Córdoba, 1200: 30

LA NACION

Pág. 24 — BUENOS AIRES, MIERCOLES 12 DE SEPTIEMBRE DE 1945 — Franqueo a pagar C. No. 2

Siguió en San Isidro el concurso anual de polo con handicap

Continuó ayer en los grounds que el Jockey Club posee en San Isidro, el campeonato anual con handicap por la Copa República Argentina, que organiza la Asociación de Polo y en el que compiten los representantes de los distintos circuitos en que a efectos de la competencia se ha dividido el país.

Los dos partidos de ayer tuvieron un desarrollo interesante, pues las acciones fueron muy equilibradas, finalizando también en ambos casos con fuertes reacciones de los teams en desventaja y sostenida lucha por dirimir los scores. La Lucila logró mediante su intensa reacción igualar el match con Húsares, que parecía tener su triunfo asegurado, y Coronel Suárez logró hacer suyo el cotejo con Los Cerrillos, por la menor diferencia.

Húsares 16 v. La Lucila 16

En la cancha número 3 de San Isidro jugaron los siguientes equipos:

Húsares: C. A. Donovan, 4; R. A. Fernández Sarrau, 5; F. F. Carrere, 6, y J. W. Grosse, 6. Total, 22.

La Lucila: P. Conchez, 2; P. Courreges, 2; H. Hoare, 3, y N. Emerson, 4. Total, 11.

El conjunto de Húsares cedió 11 goles de ventaja a su adversario, al que no tardó en dominar a pesar del juego defensivo y cauteloso de este equipo. Logró Húsares descontar un gol en la primera vuelta, dos en cada una de las siguientes y así progresivamente igualó y se puso en ventaja en el sexto período por 14 a 12. A esta altura del match reaccionó sorpresivamente el team de La Lucila, que realizó un juego tan decidido como veloz. Indudablemente el team militar se desorganizó ante esa reacción, la falta de velocidad permitió en la última vuelta que su adversario empatara en 16 goles.

La progresión del score fué esta:

Húsares . . (0) 1 3 5 8 10 14 15 16
La Lucila. . (1) 11 11 11 11 12 13 14 16

Coronel Suárez 12 v. Los Cerrillos 11

En la cancha cuatro jugaron los siguientes conjuntos:

Coronel Suárez: E. Harriott, 2; E. Gazros, 5; A. Lusarreta, 3, y H. Zavalía, 5. Total, 15.

Los Cerrillos: A. Goñi, 2; J. C. Landry, 2; H. H. Dickson, 2 y G. Capdepont, 3. Total, 9.

Seis goles de ventaja concedió Coronel Suárez a su adversario, como diferencia de handicaps, pero no fué fácil descontarlos, pues Los Cerrillos actuó desde el principio animosamente, y en el primer tiempo cada conjunto marcó 2 tantos. Presionó Coronel Suárez en la segunda vuelta, pero las acciones siguieron luego muy parejas y no sin dificultad logró ampliar la diferencia el team ganador. En el séptimo chukker el juego se hizo muy intenso, pues Coronel Suárez apuró las acciones y Los Cerrillos respondió con mucha seguridad, la igualdad de oportunidades característicos a los últimos minutos del cotejo, en los cuales Coronel Suárez se impuso por 12 a 11.

La progresión del score fué esta:

Coronel Suárez. (0) 2 4 4 5 6 7 9 12
Los Cerrillos . (0) 8 9 9 9 10 10 11 11

Los próximos matches

La competencia continuará hoy con dos partidos a realizarse también en los grounds que el Jockey Club posee en San Isidro. A las 13,45 jugarán Las Rosas v. Miraflores, y a las 15.30 Los Ranchos v. Santa Ana.

Comenzó anoche el torneo de esgrima de cadete infantil

Con la participación de catorce tiradores, divididos en dos grupos, comenzó anoche en el Ateneo de la Juventud el torneo individual de la categoría cadete infantil masculino, organizado por la Federación Argentina de Esgrima. En cada una de las series se clasificaron cuatro tiradores para la rueda final, que se efectuará hoy a las 21 en la misma institución.

Una labor destacada realizaron los jóvenes esgrimistas, que obtuvieron los dos primeros puestos de cada grupo, pues aun cuando unos ellos fueron superados en una oportunidad, demostraron recursos más eficientes que sus rivales.

Los resultados fueron los siguientes:

Primera serie:

	Ag.	Ap.	Gf.	Gc.
1o. Carlos Suárez	5	1	11	4
2o. Norberto Zanchetti	5	1	11	5
3o. Hugo E. Varela	4	2	8	7
4o. Oscar Farías	2	4	5	9

Segunda serie:

1o. Alfredo L. Ferrarese	5	1	11	4
2o. Eduardo Farías	5	1	11	5
3o. Oscar Stefani	3	3	6	9
4o. Alberto Barbieri	3	3	8	8

En el Club Argentino harán dos reuniones de equitación

En el Club Argentino de Equitación se llevarán a efecto las siguientes pruebas:

Sábado, a las 14,30, combinada Caprilli para jinetes de segunda categoría con caballos de tercera y carrera de obstáculos para amazonas con todo caballo, sobre 1500 metros. El domingo, a las 14, saltos variados para novicios con cualquier caballo; saltos variados para jinetes de tercera con caballos de tercera, y saltos variados para jinetes de primera con caballos de primera.

José H. Rickard ganó una marcha en Córdoba

Córdoba, 11.—La clasificación final de la marcha hípica de 126 kilómetros del domingo último, organizada por el Club Hípico General Paz, fué dada a conocer hoy por el jurado. Ella es: 1o., José H. Rickard, con Primavera, con 59 puntos en contra; 2o., subteniente Juan M. Sosa Casari, con Pico Blanco, con 60 puntos en contra, y 3o., teniente Juan María Coll Areco, con Arribeño, con 118 puntos en contra.

Estadística de Palermo y San Isidro en lo que va de esta temporada

Caballos

Estuardo	$ 108.930
Respingo	" 67.500
Ben Omar	" 61.000
Quelinda	" 53.800
Half Crown	" 52.270
Niquiñaque	" 48.250
Ali Pasha	" 47.600
Trick	" 38.950
Rummy	" 38.500
Halcón Negro	" 37.600
Miss Grillo	" 34.800
Salfina	" 34.100
La Flamme	" 34.000
La Gaucha	" 33.920
Snob	" 33.500
Grand Prince	" 31.300
Unica	" 31.000
Rico Monte	" 30.500
Saint Louis	" 30.400
Chadar	" 30.350

Caballerizas

Indecis	$ 198.570
G. G.	" 160.900
El Potrero	" 146.980
La Pomme	" 115.500
El Grillo	" 106.350
La Giralda	" 94.250
Alzaga Unzué F. de	" 92.150
Los Pingos	" 75.400
Zubiaurre J. B.	" 62.850
Upper Cut	" 60.350
Seabra	" 59.800
Marlita	" 58.150
Los Ranqueles	" 49.800
Condal	" 49.450
S. A. D. A.	" 48.800
Ancalú	" 48.250
El Arquero	" 47.600
Catriel	" 47.300
L'Espoir	" 43.100
G. Chopitea	" 41.500

Cuidadores

D. Torterolo	33 carreras	11 clásicos
G. Torterolo	30	" 5 "
G. A. Cervi	22	" 1 "
I. Núñez	19	" 3 "
O. Canay	17	" 4 "
P. P. Ferro	16	" — "
F. Maschio	14	" 3 "
S. Fuentes	12	" — "
J. Lapistoy	12	" — "
D. Farías	11	" 5 "
A. Tedeschi	11	" 1 "
A. L. Salvati	11	" 1 "
V. Pérez	11	" — "
J. R. de la Cruz	10	" 3 "
J. J. León	10	" 1 "
B. Carimale	10	" 1 "
N. Ojeda	9	" — "
G. Bidegaí	9	" — "

Jockeys

F. R. Quinteros	53 carreras	9 clásicos
I. Legusamo	51	" 9 "
S. L. Di Tomaso	41	" 3 "
J. Zúñiga	39	" 6 "
R. B. Quinteros	39	" 3 "
J. P. Antigas	31	" 3 "
E. Alúnez	28	" 6 "
L. Ríos	24	" 1 "
J. Caballero	23	" — "
R. Recavarren	18	" — "
M. López	12	" 3 "
O. A. Ardi	10	" — "
J. Sierra	9	" 1 "
A. Vidal	8	" — "
J. Mernies	8	" — "
F. Echagüe	7	" 2 "
O. Pellegrino	7	" — "
A. E. Lhuillier	7	" — "
H. A. Ponzi	7	" — "

Sementales

Rustom Pasha	$ 220.780
Congreve	" 229.300
Full Sail	" 174.000
British Empire	" 166.420
Barranquero	" 162.300
Rolando	" 134.200
Master Vere	" 132.550
Ipe	" 125.370
Alan Breck	" 117.850
Meadow	" 109.100
Baber Shah	" 106.600
Hunter's Moon	" 96.520
Haut Brion	" 95.800
Technique	" 85.750
Cantinero	" 76.300
Waterbird	" 72.300
Badruddin	" 68.550
Parwiz	" 67.950
Parlanchín	" 61.700
Pancho Beazley	" 56.550
Magnat	" 56.050
Fox Cub	" 55.960
Foxglove	" 55.800
Table Green	" 55.100

Quedó definitivamente constituído el programa del sábado en S. Isidro

Ha sido compuesto en forma definitiva el programa que tendrá efecto el sábado próximo en el hipódromo de San Isidro, a partir de las 13.30. Abrirá la reunión el premio Rosy Queen, y le seguirán, sucesivamente, los denominados Persefona, Danteca, Hill, Tomkinson, Juvencia, Agua Va! y Sierra Leona.

Solamente requiere orden el programa del domingo en Palermo

Fueron depuradas de forfeits las carreras organizadas para la reunión del domingo próximo en el hipódromo de Palermo, resultando de esa operación las siguientes eliminaciones:

Premio Heil: Encarnada; premio Judea: Sanglier, Zafarrancho, Recato y Guindito; premio Plateria: Ostuni, Last Tahir y Adorante.

Otras informaciones

El caballo Rummy viene siendo preparado con el objeto de que intervenga en el premio Gral. Eudoro J. Balsa, que se desarrollará sobre 3.000 metros, el 30 del actual en Palermo.

—En el programa que el domingo tendrá lugar en La Plata sólo se registró el forfeit de Mar Frío, en el premio El Mataco.

Las carreras de ese programa se efectuarán en el orden en que son mencionados sus respectivos premios: Odalisca, Brochada, Ginger Ale, Miss Turpin, Crisol, Ayacucho, Black Rose y El Mataco.

—Después de estar un par de semanas en reposo reanudaron su entrenamiento los caballos Respingo y Hachazo.

—A juzgar por lo que muestra una reciente radiografía, el caballo Fatídico, hijo de Tresiete, al cuidado de Miguel Carelli, se halla en condiciones de reanudar su entrenamiento.

—En la secretaría de carreras del Jockey Club se ha informado que el sábado próximo, en San Isidro, a la terminación de las carreras, podrán ser ensayadas en las pistas de correr, las yeguas que vayan a disputar el premio Francisco J. Beazley, el 23 del corriente.

—Newmarket, 11 (AP.).—El maharajá Gaekwar de Baroda pagó el precio más alto de la jornada inicial de las ventas anuales de productos al adquirir el potrillo Negrco, descendiente de Cinamon, en 9500 guineas (aproximadamente 160.000 pesos).

Sporting Social derrotó en basquetbol a G. y Esgrima

Con dos partidos, correspondientes ambos a la rueda de perdedores, continuó anoche en el Club Universitario el concurso abierto de basquetbol que por la copa Wellie O'Farrell organiza anualmente la citada institución.

Defensores de Santos Lugares, en el cotejo más intenso y parejo de la reunión, se impuso a Municipalidad por 41 a 40, mientras que Sporting Social, más hábil en la ofensiva, derrotó sin esfuerzos a Gimnasia y Esgrima por 41 a 31. Los ganadores se clasificaron semifinalistas de la rueda de perdedores.

Ateneo de la Juventud

Por el torneo de basquetbol que para veteranos organiza el Ateneo de la Juventud se efectuó anoche un partido entre los equipos local y de Parque Patricios, imponiéndose el primero por 52 a 48.

Torneo en Rosario

Con la participación de cinco equipos comenzará el sábado próximo, en el Club San Jorge, de Rosario, el campeonato interasociaciones de basquetbol por la copa LA NACION, organizado por la Federación de Basketball de la provincia de Santa Fe.

Concurso femenino

Organizado por el Club Social y Deportivo Gimnasia de Florida, se efectuará el 23 del actual el torneo femenino de basquetbol Primavera, reservado para equipos de hasta tercera división inclusive.

Club Excursionistas

En el Club Atlético Excursionistas se jugará un torneo de basquetbol en el que podrán intervenir los asociados de todas las categorías. Los informes relacionados con el concurso podrán solicitarse en la secretaría del club, de las 19 a las 20.

El domingo se hará la final del torneo colegial de rugby

En la sección Jorge Newbery, del Club de Gimnasia y Esgrima, se jugaron ayer los matches semifinales del campeonato intercolegial de rugby. En primer término el equipo del Instituto Incorporado Belgrano se impuso al de la Escuela Industrial Otto Krause por 6 a 3, y en el cotejo restante, el Nacional Pueyrredón venció al Incorporado San Jorge por 30 a 9.

El match final se llevará a efecto el domingo a las 13 en la misma cancha.

Platense ganó un concurso abierto de pelota a paleta

En el Club Boca Juniors finalizó anoche el torneo abierto de pelota a paleta por la copa que lleva el nombre de la entidad.

El cotejo realizado entre los equipos de Platense y Municipalidad tuvo un atrayente desarrollo y concluyó con el triunfo del primero por 30 tantos a 22.

Las parejas estuvieron así constituídas: Platense, Mateo Bosa y Santos D'Onofrio, y Municipalidad, Roberto Sánchez y Juan Moreno.

La progresión del tanteador fué la siguiente: Platense, 0-5, 0-10, 5-13, 10-13, 15-14, 20-18, 25-21, y 30-22. Se registraron empates en 13, 14 y 17.

El tercer puesto del campeonato corresponde a Independiente.

Próximas asambleas

Club de Gimnasia y Esgrima

El día 28 del actual a las 21.30 el Club de Gimnasia y Esgrima realizará su asamblea anual ordinaria correspondiente al 64o. ejercicio. El acto tendrá lugar en Cangallo 1154 y se tratará el siguiente orden del día: consideración de la memoria y balance correspondientes al ejercicio clausurado; el de cinco vocales titulares; elección de vinco vocales titulares, tres suplentes, tres miembros titulares de la comisión revisora de cuentas y dos suplentes de la misma.

La memoria y el balance estarán a disposición de los asociados en secretaría y el día de la asamblea las mesas receptoras de votos funcionarán desde las 10 hasta las 20.

Nuevas autoridades

Yacht Club Olivos

La comisión de regatas de esta entidad ha quedado constituída de la manera siguiente: presidente, Saúl M. Tort; secretario, Domingo Travi Basualdo; tesorero, Antonio Sicilio, y vocales, Felipe Domínguez y Jorge Curutchet.

Lo ocurrido en el partido de La Plata se considerará hoy

Se reunirá esta noche el consejo directivo de la Asociación del Futbol y tratará un orden del día de escasa importancia, mucho más cuando se sabe que el tema central de la reunión será la exposición que el delegado de Boca Juniors, D. Alberto M. Calarco, realizará acerca de los hechos ocurridos en el cotejo del domingo entre el team superior de su entidad y el de Gimnasia y Esgrima de La Plata, realizado en el field del Club Estudiantes de La Plata.

No ha informado el Sr. Calarco con qué objeto llevará al consejo la relación de esos hechos, cuya incumbencia corresponde al Tribunal de Penas, pero se supone que se valdrá para ello de las amenazas proferidas por el delegado de Estudiantes de La Plata, D. Felipe T. Sessa, en la anterior reunión del consejo, para el día en que Boca Juniors fuese a jugar al field de Estudiantes.

De la exposición del delegado de Boca Juniors quizá surjan algunas informaciones que aclaren la difícil situación que hasta ahora se le presenta al Tribunal de Penas. Este organismo no puede separar de los hechos ocurridos en el field de Estudiantes de La Plata el debate registrado el miércoles último, pero tampoco es práctica suya juzgar lo ocurrido en otro cuerpo, máxime siendo este el consejo directivo. Por eso se cree que el delegado de Boca Juniors presentará una denuncia en el propio consejo, que juzgará un aspecto —el que le corresponde en el planteamiento del problema en general—, y pedirá que las correspondientes actuaciones sean remitidas al Tribunal de Penas, mediante el desafuero del delegado de Estudiantes de La Plata, según la práctica establecida últimamente, y que tiene varios antecedentes, pues los delegados de los clubs de La Plata han renunciado a sus privilegios y se han presentado al juzgamiento del Tribunal en esta temporada y en la anterior.

Mientras tanto crece la impresión de que la responsabilidad de Gimnasia y Esgrima de La Plata, sin ser pequeña, no es tan grave como se pensó en el primer momento. Viene a disminuir la situación de dicho club la actitud del club afectado, Boca Juniors, que considera que la responsabilidad de los hechos corresponde a Estudiantes de La Plata. Ya ayer dijimos que, por lo pronto, Gimnasia y Esgrima de La Plata no correrá el peligro de que se dé por perdido el match a su equipo, pues la falta de culpa por parte de los jugadores es clara, y, en cuanto a la responsabilidad que el club asumió ante el consejo, no tiene mayor valor por cuanto el reglamento no cosidera tales actitudes, ni pueden ellas amparar la acción de terceros que no lo que parece haber ocurrido en este caso.

Ya tiene mayor importancia en contra de la institución su comunicado del sábado último, que contenía términos adversos al referato, y que se supone es una forma de dar al cotejo el clima de nerviosidad y de exaltación que llegó a alcanzar, y al que mucho había contribuído la afirmación del delegado de Estudiantes de La Plata.

En cuanto a la actitud del consejo directivo al resolver que el match se jugara en Estudiantes de La Plata, y cuya conveniencia ha sido puesta en duda después de lo ocurrido, hay gentes quienes entienden que el consejo adoptó la actitud que correspondía. Los que sostienen este criterio afirman, además, que sería un grave precedente reconocer el derecho de ciertos grupos de asociados, aunque incluyan, como en este caso, a los propios dirigentes, a exaltarse ante la sola presencia de un equipo de futbol. Por el contrario, creen dichos delegados que la designación de otra cancha pudo haber tenido un grave efecto psicológico en el público platense.

En el día de ayer Boca Juniors presentó una extensa nota al Tribunal de Penas, denunciando lo ocurrido en el cotejo, y en la que, luego de dar cuenta de la actitud de la comisión al romper relaciones con Estudiantes de La Plata, afirma que el desorden y las agresiones fueron organizadas por esta entidad.

Por su parte, también Gimnasia y Esgrima de La Plata presentó una nota exponiendo los hechos ocurridos, y es natural que Estudiantes de La Plata no haya presentado nota alguna, pues no aparece como directamente vinculado al cotejo.

Ello no obstante, de acuerdo con las normas reglamentarias, Estudiantes de La Plata tendrá que informar cuando se le dé vista del expediente, cosa que probablemente ocurra el jueves, en la reunión habitual del Tribunal de Penas.

Mientras tanto, el cotejo, cuyo resultado tiene tanta importancia para el torneo, dada la posición que mantiene Boca Juniors, casi con igual haber que River Plate y San Lorenzo de Almagro, quedará suspenso, probablemente, hasta la última semana del mes, pues la prosecución deberá ordenarla el Tribunal de Penas, si encuentra que la responsabilidad de los hechos no correspondió a los equipos, y esto no podrá ocurrir hasta que quede substanciado el expediente, luego de las vistas que se den a los clubs, calculándose que no se registrará ello antes del jueves 20 del actual. Pasará luego el dictamen al consejo directivo, que lo tratará probablemente el 26 del actual.

La revisión de los reglamentos

Reunióse anoche la comisión especial que preside el Dr. Daniel R. J. Pisciceli y que fué designada por el presidente de la Asociación, general Eduardo J. Avalos, con el objeto de que revisara el estatuto y el reglamento general de la entidad.

La comisión consideró diversos artículos y adelantó en su labor que se espera prosiga desarrollándose activamente, tratándose las deficiencias que ofrecen las actuales reglamentaciones.

Uno de sus miembros, D. Carlos Brouder, ha preparado un reglamento de penas, modificando las actuales disposiciones, llenas de lagunas, según se ve frecuentemente, como ocurre en el caso planteado por los hechos del domingo en La Plata. En dicho reglamento se da un tono más severo a la reglamentación actual y se la amplía en muchos aspectos.

La comisión volverá a reunirse el lunes próximo.

Jugadores lesionados

Será operado pasado mañana de un menisco el insider de Atlanta, Vicente Zito.

—Al entrenamiento realizado ayer en Platense faltaron por hallarse lesionados los jugadores P. Gallina, A. Iglesias, J. Cozzi, N. Toledo y M. Dorado y por encontrarse enfermo L. M. Rongo.

—Reanudó ayer su entrenamiento el half José Vilanova, de Boca Juniors, y hoy lo hará el back Víctor M. Valussi.

Otras informaciones

Es probable que se considere hoy en la Asociación del Futbol la organización del próximo campeonato sudamericano, tema que ha venido ocupando la atención de los dirigentes.

—El Club Los Andes, que tiene su cancha clausurada, solicitó que se designe el fiel de Banfield para el partido que el sábado jugará con Sportivo Dock Sur.

—La reserva de Boca Juniors jugará el domingo en Azul.

—Comenzará el sábado en Vélez Sarsfiel un campeonato de futbol para teams de sexta división.

Diversas informaciones

"Breviario de la educación física"

Con el título "Breviario de la educación física", la Asociación de Difusión Interamericana ha impreso y presentado con esmero una pequeña agenda, que distribuye gratuitamente, con datos útiles, como reza el subtítulo, "para profesores y directores de la materia". El propósito enunciado ha sido satisfecho con acierto, pues abarca, sea con explicaciones accesibles o con simples datos estadísticos, una interesante variedad de temas. Incluye, así, una tabla de records argentinos y olímpicos de atletismo y los nombres de los campeones sudamericanos en las distintas competencias, las marcas olímpicas de natación establecidas desde 1912 a 1936, las medidas de las canchas de basquetbol, beisbol, soft-ball, tenis y pelota a paleta, consejos prácticos para el aprendizaje de la natación, primeros auxilios a los accidentados y otros datos, en fin, que convierten al breviario en una estimable obra de consulta. La compilación del folleto estuvo a cargo del profesor Federico W. Dickens.

La copa Myrin

Los matches efectuados en la segunda rueda del torneo por la copa Myrin finalizaron de esta manera:

Sección A: Club Argentino de Bridge 1 v. Tenis Club Argentino 0, Olivos Golf Club 1 v. Florida 1/2 y Estudiantes de La Plata 1/2 v. Círculo de Ajedrez 0. Sección B: Círculo de Bridge 1 v. Belgrano 0, Club Argentino de Ajedrez 1 v. Central 0 y Golf Club Argentino 1 v. Bristol 0.

Campeonato de bridge

Los días 28 del actual y 1o. del mes próximo, a las 22, tendrán efecto en los salones del Automóvil Club Argentino las pruebas de clasificación del campeonato nacional por parejas de la Asociación Argentina de Bridge. La inscripción es libre para cualquier jugador que sea socio, adherente o solicite serlo de la entidad organizadora. En los clubs autorizados se recibirán anotaciones hasta el día 26.

Club Nueve de Julio de Caseros

El Club Nueve de Julio de Caseros ha organizado un campeonato de baby futbol, en el que podrán participar futbolistas hasta de 13 años de edad. Los interesados pueden inscribirse en las anotaciones son gratuitas —hasta el 1o. de octubre, a las 21, en General Paz 542, Caseros, todos los días de 18 a 21.30. El concurso comenzará el 12 de octubre.

Se estableció el orden de salida para la prueba de resistencia a remo

En la prueba de resistencia a remo que comenzará el domingo próximo, a las 10, frente al edificio del Tigre Hotel, y que terminará en el Rowing Club Argentino, luego de cubrirse un trayecto de ocho kilómetros, participarán cuatro tripulaciones en botes de ocho remos largos, con timonel, y la clasificación se hará contra reloj. El orden de salida, cada tres minutos, quedó fijado por sorteo realizado en la Comisión de la Regata Internacional del Tigre, y es el siguiente:

1o., Club de Regatas Hispano-Argentino, tripulado por Gabriel Mario Costa, Pedro Guerreschi, José Antonio Mallo, Carlos Alberto Sacchetti, Ernesto Galeano, Manuel Crespo, Carlos Sila, Rafael Armando Martino, y Ramón Díaz, timonel. Suplentes: Germán Rodríguez, Celestino García, Raúl Próspero Abadie, Néstor Jorge Mantelli y Felipe Ernesto Yomayel, timonel.

2o., Club de Regatas La Marina: Germán A. Böbzin, Ernesto Bertrand, Erwin Meyer, Carlos R. Hense, Orlando Ugarte, Luis A. Courade, Luis Ghergli, Carlos A. Schmidt, stroke, y Juan C. Villa, timonel. Suplentes: Jorge Doma, Leonardo Sruoga, Walter Smink, Francisco Misú y Roberto Casal, timonel.

3o., Club San Fernando: Edmundo Worner, Pedro González, Ernesto Arbillaga, Raúl Poletti, Armando Ciciogni, Higinio Sevilla, José M. Otero, Rodolfo Marrero, stroke, y Manuel T. García, timonel. Suplentes: Armando Rossi, Artemio Leloutre, Rómulo Caviglia, Germán Schiff y Norberto Hernández, timonel.

4o., Club Alemán de Remo Teutonia: Germán Kaboth, Andreas Rempel, Meihard Freuzel, Claus Richter, Gerardo Richter, Federico Molter, César Krieg, Guillermo Henke, stroke, y Federico Croissant, timonel. Suplentes: Ernesto Rohr, José Fubel, Alberto Froehe, Adolfo Stefanowski y Germán Schenz, timonel.

La reunión internacional

La Comisión de la Regata Internacional de Tigre realizará el 12 de octubre próximo la 127a. reunión internacional de remo cuyo programa, que comenzará a desarrollarse a las 15, incluye las siguientes pruebas:

Cuatro largos cadete, principiantes; un par cadete, dos largos cadete, doble par cadete, un par cadete, cuatro largos cadete, cuatro largos cadete, doble par cadete, un par para isleños, cuatro largos para isleños y ocho largos, cadete.

Arturo Godoy combatirá hoy en Elizabeth con Dan Merritt

Elizabeth, New Jersey, 11 (AP). — Al Blake, que mañana tenía que enfrentar al chileno Arturo Godoy en un match a diez rounds, sufrió una herida en un ojo mientras se entrenaba y no podrá combatir. Godoy enfrentará, en consecuencia, a Dan Merritt, de Baltimore.

Billy Conn regresó a los Estados Unidos

Nueva York, 11 (INS).—El cabo Billy Conn, principal aspirante al título de campeón mundial de peso pesado, regresó hoy a los Estados Unidos y manifestó que "esta vez derrotará a Joe Louis".

Conn tiene una foja en el servicio que le permite pedir su baja inmediatamente en el ejército. Su regreso a los Estados Unidos hace factible un match por el campeonato mundial de peso pesado en el cual se anticipa que se venderán entradas por valor de 3.000.000 de dólares.

El promotor Mike Jacobs declaró que espera que ese combate se lleve a cabo durante el verano próximo. Conn, que tiene en la actualidad 27 años de edad, lucía en su uniforme dos estrellas de combate al regresar al teredomo de La Guardia, en un viaje trasatlántico de 24 horas desde París. Había pasado 15 meses en ultramar, participando en un total de 325 exhibiciones ante los soldados.

Un campeón británico sufrió un accidente

Sidney, 11 (R).—El campeón británico de peso gallo, Johnny King, que el sábado pasado fué vencido por knock-out por el campeón australiano de peso pluma, Eddie Miller, cayó ayer desde un tranvía de esta ciudad, recibiendo lesiones al ser alcanzado por una de las ruedas del vehículo.

King, que presta servicios en la marina real, está internado en el hospital naval local. Le ha sido amputado el dedo menor del pie izquierdo, y tiene fracturados el tercero y cuarto dedo.

Se recuerda que la semana pasada, antes de enfrentarse con Miller, King informó que probablemente ese sería su último combate.

Acerca de la derrota de Menichelli

Baltimore, 11 (R).—El boxeador argentino Fernando Menichelli fué vencido por knock-out en el octavo round por Louis Long, pugilista negro de Chicago.

Menichelli condujo muy bien en los primeros cuatro rounds, pero a partir de ese momento su adversario comenzó a colocar largos upper-cuts de izquierda a la mandíbula, que el argentino acusó visiblemente. En el octavo round Menichelli cayó después de ser alcanzado por varios potentes golpes de ambas manos. Se levantó cuando el árbitro llevaba la cuenta a diez y parecía hallarse en condiciones de reaccionar, pero el referee proclamó el triunfo de Long por knock-out, aduciendo que Menichelli aun tocaba el tablado con los guantes en el momento de pronunciar el out.

POR LOS CAMINOS DEL MUNDO

Abismos oceánicos

Son fabulosas las distancias del Océano Pacífico. El más grande océano del mundo ocupa mayor espacio que todas las tierras del globo. En él cabrían dos océanos Atlánticos y aun cabrían unos pocos mares Mediterráneos. Más de la mitad del agua del orbe pertenece al Pacífico. Su mayor longitud de Norte a Sur es de 16.740 kilómetros y su mayor anchura asciende a 18.540 kilómetros. El Sol tarda diez horas en transponerlo, es decir cerca de la mitad de su trayectoria aparente. Ningún océano contiene sus profundidades; su piso es un tercio más profundo que el término medio del del Atlántico. Sus abismos miden más que las mayores alturas de la Tierra. Cerca de Guam, el barco británico "Nero" encontró una profundidad de 9607.50 metros. Creíase que era la más profunda de las zonas abisales oceánicas, cuando en 1927 el crucero alemán "Emden" midió cerca de la costa oriental de las Filipinas una profundidad de 10.675 metros. La cumbre del Everest se halla a 8840 metros de altura.

Valor alimenticio

Es la cerveza un alimento, pero no el más valioso. Gramo por gramo, proporciona tantas calorías como las naranjas, y mayor número de ellas que las zanahorias o los nabos. Su valor alimenticio es considerablemente mayor que el del té. Hay 200 calorías en medio litro de cerveza, y 340 en medio litro de leche.

Monedas

En Gran Bretaña circulan actualmente monedas por valor de 110.000.000 de libras esterlinas. Esto representa alrededor de 1.100.000.000 de monedas. Un funcionario de la Casa de Moneda británica ha declarado: "El año pasado acuñamos unos trescientos millones de nuevas monedas. En este país se necesita mayor número de monedas a causa de los salarios más elevados y del mayor porcentaje de personas que trabajan. El público caubia sus billetes, y de este modo se necesita más metálico".

EL CUIDADO DE LA SALUD

SINTESIS DE PRIMEROS AUXILIOS

Por el Dr. MORRIS FISHBEIN

XXIV

Cimex lectularius

El *Cimex lectularius*, nombre que los zoólogos dan al repugnante insecto conocido corrientemente bajo el nombre de chinche, es un parásito que, generalmente, se encuentra en todos aquellos lugares donde viven personas que no se distinguen por una higiene demasiado severa en su persona o en el ambiente que los rodea: muebles, cortinados, pisos, molduras, etc.

La chinche vulgar carece de alas, detalle que no es óbice para que se las vea recorrer distancias considerables en muy poco tiempo mientras acude en busca de su víctima. Habitualmente, ésta es un ser humano. Más de una vez han querido los parasitólogos contestar a esta pregunta: "¿Qué misterioso poder de atracción ejerce nuestro cuerpo sobre el inmundo parásito?". Aparentemente se trata de algún factor típico en el olor de nuestra piel, sobre todo cuando el cuerpo ha entrado en calor. Así se explicará por qué motivo el parásito no comienza a picar inmediatamente después que su víctima se ha introducido en el lecho, sino que inicia sus exploraciones cuando ya existe una capa de aire caliente entre el cuerpo y las sábanas y frazadas que lo cubren.

Sensibilidad variable

El *Cimex lectularius* ejecuta su picadura mediante cuatro filamentos tan delgados como hilos que se deslizan el uno sobre el otro con movimiento alternado hasta el momento en que la piel ha sido perforada. El hecho fué científicamente comprobado mediante el empleo de la microcinematografía. Luego que la epidermis ha sido vencida, el insecto utiliza lo que podríamos llamar su "pico" y comienza a hurgar con una energía que, dicho sea de paso, sólo igualan el mosquito y la sanguijuela.

La reacción de los individuos frente a la picadura de la chinche no es siempre la misma: hay personas cuya piel se irrita casi instantáneamente con ronchas acaloradas y muy molestos. Hay pieles cuya respuesta al ataque es una verdadera inflamación con las características que a este cuadro atribuían los antiguos, o sea las de dolor, rubor, calor, tumor, entendiéndose por este último vocablo la reacción de tipo urticariano que observamos tras la picadura de cualquier insecto.

Sin embargo, en la mayoría de las personas, la picadura del *Cimex lectularius* sólo produce una pequeña roncha que pica con bastante intensidad, pero que no tarda en desaparecer.

Ya que nos ocupamos de este parásito, diré que no es frecuente verlo elegir como víctima a los animales mamíferos inferiores, si bien es cierto que, ocasionalmente, se lo ha encontrado en la piel de los cobayos.

Se trata de un animalito de cuerpo muy aplanado, conformación anatómica que le permite vivir en los muebles, las sillas, sofás, almohadones y sitios parecidos. Se ha dicho con bastante razón que no hay rendija suficientemente pequeña como para que en ella no se oculte una chinche para descansar el día. Porque se trata de un ser esencialmente nocturnambulo.

Muy raras veces se quejan las personas de una sola picadura del odiado enemigo; lo corriente es que los pequeños puntos inflamatorios se hallen en distintas partes del cuerpo, y hemos visto a más de una persona que presentaba una línea de ronchas correspondientes al paso de una sola chinche.

La acción del fuego, jabón y kerosene

En la lucha contra el *Cimex lectularius* no hay mejor medicina que la destrucción del parásito. En este caso tiene cabal aplicación el viejo aforismo latino: sublata causa tollitur efecto. Ahora bien: en esta lucha sencilla, precisamente por ese aparente don de ubicuidad que se ha señalado en la chinche. Los polvos insecticidas aplicados en las camas y colchones pueden destruir al animal adulto, pero no ejercen acción sobre los huevos, lo que significa que al cabo de poco tiempo la plaga se habrá reproducido. Tampoco llegan los polvos a las rendijas muy estrechas. La mejor campaña consiste, por lo tanto, en un enérgico uso del cepillo con jabón, seguido pr el agua hirviendo, si bien es cierto que a menudo el procedimiento echaría a perder los muebles. La gasolina, el kerosene y otros aceites petrolados destruyen al parásito; pero cuando muebles de madera se hallan saturados con tales substancias existe el peligro de los incendios.

Tratamiento local

En cuanto al medio de aliviar la picazón, sobre todo en personas de piel muy sensible, debemos proceder como se hace con los ataques de otros insectos, y la intervención del médico o enfermero deberá perseguir dos fines: en primer lugar, suprimir el prurito y en segundo término evitar posibles infecciones ulteriores, causadas por microbios que pudieran haber penetrado en las capas inferiores de la epidermis o hasta la misma dermis, llevadas por la trompa del parásito. Para la primera fase suele haber un remedio casero de bastante utilidad, consistente en las fricciones con una solución amoniacal débil, si bien es cierto que en todas partes hay productos antiprurigenosos que mitigan la picazón casi instantáneamente. Y en cuanto a la posibilidad de infecciones secundarias, lo mejor es mantenerse en actitud vigilante y recurrir a desinfectantes suaves tan pronto como se descubran reacciones inusitadas, el agua oxigenada, las soluciones débiles de bicloruro, el alcohol a 90°, etc., son útiles.

Pavimentaron con oro

Ingenieros norteamericanos, que construían un camino de tres kilómetros a través de las selvas de Nueva Guinea, emplearon involuntariamente como material una cantidad de oro por valor de 1.250.000 dólares. Utilizaron las rocas que tenían al alcance de la mano. Pero cuando el cemento se secó y la superficie del camino comenzó a brillar, pudieron comprobar que habían enterrado en él 1.275.000 gramos del precioso metal.

Lo volvieron a colocar

Quizás el uso de la penicilina en odontología torne posible la extracción de los dientes y su restitución a sus alvéolos. Esto no desplazará las dentaduras postizas, porque, aun cuando el nuevo tratamiento fuera desarrollado con éxito, tan sólo podrían ser sometidos a él unos pocos dientes infectados en la boca de un paciente. El nuevo método de tratar los abscesos y las infecciones de las raíces ha sido ensayado en el St. Mary Hospitale, de Paddington. En este establecimiento extrájose un diente y fueron contados los extremos infectados de las raíces. Los canales fueron rellenados y el diente